

บทที่ 2

แนวคิด ทฤษฎี และงานวิจัยที่เกี่ยวข้อง

การศึกษาเรื่อง การมีส่วนร่วมของประชาชนในการดำเนินงานขององค์การบริหารส่วนตำบลวังกระแจะ อำเภอเมือง จังหวัดตราด ผู้ศึกษาได้ค้นคว้า รวบรวม แนวคิดทฤษฎี และผลงานวิจัยที่เกี่ยวข้อง ดังนี้

1. แนวความคิดเรื่องการมีส่วนร่วม
2. ทฤษฎีที่เกี่ยวข้องกับการมีส่วนร่วม
3. แนวคิดเกี่ยวกับการกระจายอำนาจให้แก่องค์กรปกครองส่วนท้องถิ่น
4. แนวคิดเกี่ยวกับหลักธรรมาภิบาล
5. องค์การบริหารส่วนตำบล
6. งานวิจัยที่เกี่ยวข้อง
7. กรอบแนวคิดในการวิจัย

แนวความคิดเรื่องการมีส่วนร่วม

ความหมายของการมีส่วนร่วม

การมีส่วนร่วมของประชาชนเป็นยุทธศาสตร์หนึ่งของการพัฒนาชนบท หลักการสำคัญหรือหัวใจของการมีส่วนร่วมของประชาชน คือ จะต้องให้ประชาชนได้มีโอกาสเข้าร่วมในทุกขั้นตอนของกระบวนการ ตั้งแต่ร่วมคิด ร่วมตัดสินใจ ร่วมปฏิบัติ ร่วมรับผิดชอบในผลการพัฒนาที่จะเกิดขึ้น กล่าวคือ การมีส่วนร่วมเป็นกระบวนการอย่างหนึ่งในงานพัฒนา (ยูวัฒน์ วุฒิเมธี, 2526, หน้า 25)

พัฒน์ บุญรัตพันธ์ (2527, หน้า 3) กล่าวว่า การมีส่วนร่วมของชุมชนจะต้องมีขึ้นโดยตลอดตั้งแต่ขั้นร่วมวางแผน โครงการ การเสาะสละกำลังแรงงาน วัสดุ กำลังเงิน หรือทรัพยากรใด ๆ ที่มีอยู่ในชุมชน กรรณิกา ชมดี (2524, หน้า 11) ได้ให้ความหมายของการมีส่วนร่วมของประชาชนไว้ดังนี้

การมีส่วนร่วมของประชาชน หมายถึง ความร่วมมือของประชาชนไม่ว่าของปัจเจกบุคคลหรือกลุ่มคนที่เห็นพ้องต้องกันและเข้าร่วมรับผิดชอบ เพื่อดำเนินการพัฒนาและเปลี่ยนแปลง

ไปในทิศทางที่ต้องการ โดยกระทำผ่านกลุ่มองค์กร เพื่อให้บรรลุถึงความเปลี่ยนแปลงที่พึงประสงค์

ยูวัฒน์ วุฒิเมธี (2526, หน้า 20) ได้ให้ความหมายว่า การมีส่วนร่วมของประชาชน หมายถึง การเปิดโอกาสให้ประชาชนได้มีส่วนร่วม ในการคิดริเริ่ม การพิจารณา ตัดสินใจ การร่วมปฏิบัติและร่วมรับผิดชอบในเรื่องต่าง ๆ อันมีผลกระทบถึงตัวประชาชนเอง การที่สามารถทำให้ประชาชนเข้ามามีส่วนร่วมในการพัฒนาชนบทเพื่อแก้ไขปัญหา และนำมาซึ่งสภาพความเป็นอยู่ของประชาชนที่ดีขึ้นได้นั้น ผู้นำการเปลี่ยนแปลงต้องยอมรับปรัชญาการพัฒนาชุมชนที่ว่า มนุษย์ทุกคนต่างมีความปรารถนาที่จะอยู่กับผู้อื่นอย่างมีความสุข ได้รับการปฏิบัติอย่างเป็นธรรม และเป็นที่ยอมรับของผู้อื่น และพร้อมที่จะอุทิศตนเพื่อกิจกรรมของชุมชน ขณะเดียวกันต้องยอมรับความจริงที่ว่ามนุษย์นั้นสามารถพัฒนา ได้ถ้ามีโอกาส และได้รับการชี้แนะผสมผสานที่ถูกต้อง

ไพรัตน์ เตชะรินทร์ (2527, หน้า 6 - 7) ได้ให้ความหมายและหลักการสำคัญ เรื่องนโยบายการมีส่วนร่วมของชุมชนในการพัฒนาว่า หมายถึง กระบวนการที่รัฐบาลทำการส่งเสริม ชักนำและสร้างโอกาสให้ประชาชนในชุมชนทั้งรูปส่วนบุคคล กลุ่มชน ชมรม สมาคม มูลนิธิและองค์กรอาสาสมัครรูปแบบต่าง ๆ ให้เข้ามามีส่วนร่วมในการดำเนินงานเรื่องใดเรื่องหนึ่ง หรือหลายเรื่องรวมกัน

นิรันดร์ งามวุฒิเวศย์ (2527, หน้า 183 - 186) กล่าวว่า การมีส่วนร่วมของประชาชน หมายถึง การเกี่ยวข้องทางด้านจิตใจและอารมณ์ (Mental And Emotional Involvement) ของบุคคลหนึ่ง ในสถานการณ์กลุ่ม (Group Situation) ซึ่งผลของการเกี่ยวข้องดังกล่าวเป็นเหตุเร้าให้กระทำ (Contribution) บรรลุจุดมุ่งหมายของกลุ่มนั้น ทั้งยังทำให้เกิดความรู้สึกมีส่วนร่วมรับผิดชอบกับกลุ่มนั้นด้วย

นอกจากนี้ยังได้กล่าวถึงเงื่อนไขของการมีส่วนร่วมว่าอย่างน้อย 3 ประการ คือ

1. ประชาชนต้องมีอิสรภาพที่จะมีส่วนร่วม
2. ประชาชนต้องสามารถที่จะมีส่วนร่วม
3. ประชาชนต้องเต็มใจที่จะมีส่วนร่วม

ซึ่งความสำเร็จของการมีส่วนร่วม ยังขึ้นอยู่กับเงื่อนไข ดังนี้

1. ประชาชนต้องมีเวลาที่จะมีส่วนร่วมกิจกรรม และร่วมให้เหมาะสมกับสถานการณ์
2. ประชาชนต้องไม่เสียเงิน เสียทองค่าใช้จ่ายในการมีส่วนร่วมมากเกินไปผลตอบแทนที่เขาประเมินว่าจะได้รับ

3. ประชาชนต้องมีความสนใจที่จะสัมพันธ์สอดคล้องกับการมีส่วนร่วมนั้น
4. ประชาชนต้องสามารถสื่อสารรู้เรื่องกับผู้เกี่ยวข้องทุกฝ่าย

5. ประชาชนต้องไม่รู้สึกระทอนกระเทือนต่อตำแหน่ง หน้าที่ หรือสถานการณ์ทางสังคม หากจะมีส่วนร่วม

รีดเดอร์ (Reeder, 1974, p. 39) ได้ให้ความหมายของการมีส่วนร่วมของประชาชนว่า การมีส่วนร่วม หมายถึง การมีส่วนร่วมในการปะทะสังสรรค์ทางสังคม ซึ่งรวมทั้งการมีส่วนร่วมของปัจเจกบุคคลและการมีส่วนร่วมของกลุ่ม

โอกลีย์ และมาร์สเดน (Okley & Marsden, 1983, pp. 19) ได้ให้ความหมายของการมีส่วนร่วมไว้ว่า การมีส่วนร่วม ตามความคิดเห็นนั้นออกจะมีความแตกต่างกันอยู่ไม่น้อย ดังนี้

1. การมีส่วนร่วม คือ การพิจารณาถึงการมีส่วนร่วมช่วยเหลือ โดยสมัครใจ โดยประชาชนต่อโครงการใดโครงการหนึ่งของโครงการสาธารณะต่างๆที่คาดว่าจะส่งผลต่อการพัฒนาชาติ แต่ไม่ได้หวังว่าจะให้ประชาชนเปลี่ยนแปลงโครงการ หรือ วิจารณ์เนื้อหาของโครงการ
2. การมีส่วนร่วม ในความหมายที่กว้าง หมายถึง การให้ประชาชนในชนบทรู้สึกตื่นตัว เพื่อที่จะทราบถึงการรับความช่วยเหลือและตอบสนองต่อโครงการพัฒนา ขณะเดียวกันก็สนับสนุนความคิดริเริ่มของคนในท้องถิ่น
3. เรื่องของการพัฒนาชนบทนี้ การมีส่วนร่วม คือ การให้ประชาชนเข้ามาเกี่ยวข้องกับกระบวนการตัดสินใจ กระบวนการดำเนินโครงการ และร่วมรับผลประโยชน์จากโครงการพัฒนา นอกจากนี้ ยังเกี่ยวข้องกับความพยายามที่จะประเมินผลโครงการนั้น ๆ ด้วย
4. การมีส่วนร่วมของประชาชนในการพัฒนานั้นอาจเข้าใจอย่างกว้าง ๆ ได้ว่า คือ การที่ประชาชนได้เข้าร่วมอย่างแข็งขันในกระบวนการตัดสินใจต่าง ๆ ในเรื่องที่จะมีผลกระทบต่อเขา
5. การมีส่วนร่วมในชุมชน หมายถึง การที่ประชาชนจะมีทั้ง สิทธิ และหน้าที่ที่จะเข้าร่วมในการแก้ปัญหาทางสุขภาพของเขามีความรับผิดชอบมากขึ้นที่จะสำรวจตรวจสอบความจำเป็นเรื่องสุขภาพอนามัย การระดมทรัพยากรท้องถิ่นและเสนอแนะทางแก้ไขใหม่ ๆ เช่นเดียวกับการก่อตั้ง และดำรงรักษาองค์กรต่าง ๆ ในท้องถิ่น

6. การมีส่วนร่วม นั้น จะต้องเป็นกระบวนการดำเนินการอย่างแข็งขัน ซึ่งหมายถึงว่า บุคคลหรือกลุ่มที่มีส่วนร่วมนั้น ได้เป็นผู้มีความริเริ่มและได้มุ่งใช้ความพยายามตลอดจนความเป็น

7. การมีส่วนร่วม นั้น คือ การที่ได้มีการจัดการที่จะใช้ความพยายามที่จะเพิ่มความสามารถที่จะควบคุมทรัพยากรและระเบียบในสถาบันต่าง ๆ ในสภาพสังคมนั้น ทั้งนี้โดยที่กลุ่มที่ดำเนินการ และความเคลื่อนไหวที่จะดำเนินการนี้ไม่ถูกควบคุมโดยทรัพยากรและระเบียบต่าง ๆ

นอกจากนี้ โอกลีย์ และ มาร์สเดน ยังให้ความหมายของการมีส่วนร่วมในอีกมุมมองหนึ่งว่า “การมีส่วนร่วม” เป็นกระบวนการให้ได้มาซึ่งอำนาจ เช่น การให้ชาวชนบทมีส่วนร่วมในการ

พัฒนา คือ การให้ได้ว่าซึ่งอำนาจในการพัฒนานั้นเอง ทั้งนี้อำนาจที่ได้มา คือ การเข้าถึง การได้ควบคุมทรัพยากรที่จำเป็นที่จะปกป้องวิถีชีวิตของเขา ความหมายของการมีส่วนร่วมตามนัยดังกล่าว คือ

1. การส่งเสริมการมีส่วนร่วมของประชาชนส่วนใหญ่ หมายถึง การกระจายอำนาจขึ้นใหม่ (โดยทั่วไปเป็นกระบวนการที่มีความขัดแย้ง) ซึ่งต้องมีการวิเคราะห์ตามแนวทางวิทยาศาสตร์ โดยเฉพาะในประเด็นการเมือง พลังในสังคมและบทบาทของชนชั้นในอดีต ที่มีการเปลี่ยนแปลงทางสังคม

2. การมีส่วนร่วมนั้น เกี่ยวพันกับการกระจายอำนาจในสังคม ทั้งนี้เป็นอำนาจที่จะทำให้กลุ่มชนได้ระบุว่า ความต้องการมีอะไรบ้าง และความต้องการของใครจะได้รับการกระจายทรัพยากรไปตอบสนองบ้าง

3. อำนาจเป็นเป้าหมายสำคัญของการมีส่วนร่วม และเมื่อการมีส่วนร่วมในกิจกรรมของชุมชนได้กระจายออกไปแล้ว ก็เป็นการใช้พลังอำนาจร่วมกันของสมาชิกทั้งหมด ซึ่งจะเป็นผู้ได้รับประโยชน์ โดยเหตุนี้ประชาชนก็ถือว่าคนต่างเป็นตัวแทนของชุมชนได้ ดังนั้น ความแตกต่างของอำนาจของผู้ที่เคยควบคุมไว้ และทรัพยากรที่จำเป็นที่จะมีได้ก็จะลดลงโดยการมีส่วนร่วมนี้เอง

แมกโคลสกี (McClosky, 1986, pp. 252 - 253) ให้คำจำกัดความของการมีส่วนร่วมทางการเมืองไว้ว่า การเข้ามามีส่วนร่วมทางการเมืองเป็นกิจกรรมต่าง ๆ ที่กระทำโดยสมัครใจซึ่งสมาชิกทั้งหลายที่อยู่ในสังคมได้มีส่วนร่วมกระทำกัน ในอันที่จะเลือกผู้นำของตนและกำหนดนโยบายของรัฐ การกระทำนั้นอาจกระทำโดยทางตรงหรือทางอ้อมก็ได้

พาร์รี่ (Parry, 1968, p. 3) ให้คำจำกัดความของการมีส่วนร่วมทางการเมืองไว้ว่า การมีส่วนร่วมกับผู้อื่น ในกิจกรรมทางการเมือง ซึ่งกิจกรรมทางการเมืองมีอยู่มากมาย อาจจะเรียงลำดับได้จาก การออกเสียงเลือกตั้ง ไปจนถึงการเป็นผู้กำหนดนโยบายและการดำเนินนโยบาย

กล่าวโดยสรุป การมีส่วนร่วมของประชาชนนั้น ต้องเป็นการกระทำที่จะต้องเกิดด้วยความสมัครใจ เพื่อให้มีอิทธิพลต่อการกำหนดนโยบาย แต่ก็จะต้องเป็นไปตามสิทธิทางการเมืองและกฎหมายกำหนด

ขั้นตอนการมีส่วนร่วม

ไพร์ตัน เดชะรินทร์ (2527, หน้า 6 - 7) ได้กล่าวถึงขั้นตอนการมีส่วนร่วมในการดำเนินงาน ให้บรรลุวัตถุประสงค์ของนโยบายการพัฒนา คือ

1. ร่วมทำการศึกษา ค้นคว้าถึงปัญหา และสาเหตุของปัญหาที่เกิดขึ้นในชุมชนรวมตลอดถึงความต้องการของชุมชน

2. ร่วมค้นหา และสร้างรูปแบบ และวิธีการพัฒนาเพื่อแก้ไขและลดปัญหาของชุมชน หรือเพื่อสร้างสรรค์สิ่งใหม่ที่เป็นประโยชน์ต่อชุมชน หรือสนองความต้องการของชุมชน
 3. ร่วมวางแผนนโยบาย หรือแผนงานหรือ โครงการหรือกิจกรรม เพื่อจัดและแก้ไขตลอดจน สอนองความต้องการของชุมชน
 4. ร่วมตัดสินใจในการใช้ทรัพยากรที่มีจำกัดให้เป็นประโยชน์ต่อส่วนรวม
 5. ร่วมจัดหรือปรับปรุงระบบการบริหารงานพัฒนาให้มีประสิทธิภาพและประสิทธิผล
 6. ร่วมการลงทุนในกิจกรรม โครงการชุมชนตามขีดความสามารถของตนเอง และของ หน่วยงาน
 7. ร่วมปฏิบัติตามนโยบาย แผนงาน โครงการ และกิจกรรมให้บรรลุตามเป้าหมายที่วางไว้
 8. ร่วมควบคุม ติดตาม ประเมินผล และร่วมบำรุงรักษาโครงการและกิจกรรมที่ได้ทำไว้ ทั้งภาคเอกชน และภาครัฐบาลให้ใช้ประโยชน์ได้ตลอดไป
- เจิมศักดิ์ ปิ่นทอง (2524, หน้า 272 - 273) ได้แบ่งขั้นตอนของการมีส่วนร่วมของ ประชาชนไว้ 4 ขั้นตอน คือ
1. การมีส่วนร่วมในการค้นหาปัญหาและสาเหตุของปัญหา
 2. การมีส่วนร่วมในการวางแผนดำเนินกิจกรรม
 3. การมีส่วนร่วมในการลงทุนและปฏิบัติงาน
 4. การมีส่วนร่วมในการติดตามและประเมินผลงาน
- นัยาน วุฒิกรรมรักษา (2526, หน้า 33 - 34) ได้จัดลำดับขั้นตอนของการมีส่วนร่วมต่าง ๆ ไว้ดังนี้คือ
1. การร่วมประชุม
 2. การออกความคิดเห็น
 3. การตีปัญหาให้กระจ่าง
 4. การออกเสียงสนับสนุนและคัดค้านปัญหา
- ทวีทอง หงษ์วิวัฒน์ (2527, หน้า 6 - 7) ได้กล่าวถึงขั้นตอนการมีส่วนร่วมในการ ดำเนินงานให้บรรลุวัตถุประสงค์ ของนโยบายการพัฒนา คือ
1. ร่วมทำการศึกษาค้นคว้า ถึงปัญหาและสาเหตุของปัญหาที่เกิดขึ้นในชุมชนรวมตลอด ถึงความต้องการของชุมชน
 2. ร่วมค้นหาและสร้างรูปแบบ และวิธีการพัฒนาเพื่อแก้ไขและลดปัญหาของชุมชนรวม ตลอดถึงความต้องการของชุมชน

3. ร่วมวางแผนนโยบาย หรือแผนงาน หรือ โครงการ หรือกิจกรรมเพื่อจัดและแก้ไข ตลอดจนสนองความต้องการของชุมชน
 4. ร่วมตัดสินใจในการใช้ทรัพยากรที่มีจำกัดให้เป็นประโยชน์ต่อส่วนรวม
 5. ร่วมจัดหรือปรับปรุงระบบบริหารงานพัฒนาให้มีประสิทธิภาพและประสิทธิผล
 6. ร่วมลงทุนในกิจกรรมโครงการในชุมชน ตามขีดความสามารถของตนเองและของหน่วยงาน
 7. ร่วมปฏิบัติงานตามนโยบาย หรือแผนงาน โครงการ และกิจกรรมให้บรรลุตามเป้าหมายที่วางไว้
 8. ร่วมควบคุม ติดตาม ประเมินผล และร่วมบำรุงรักษาโครงการ และกิจกรรมที่ได้ทำไว้
- อकिन รพีพัฒน์ (2527, หน้า 18) ได้ชี้ให้เห็นว่าการมีส่วนร่วม ประชาชนจะต้องเข้าร่วม ในขั้นตอนต่าง ๆ คือ
1. การมีส่วนร่วมในการค้นหาปัญหาและสาเหตุของประชาชน เนื่องจากเหตุผลพื้นฐานคือ ชาวชนบทประสบปัญหาอยู่รู้ปัญหาของตนเองได้ดีที่สุด
 2. การมีส่วนร่วมในการวางแผนดำเนินการกิจกรรมเพื่อแก้ปัญหา ซึ่งปัญหาเหล่านั้นผู้ที่เลือกแนวทางในการพัฒนาควรเป็นประชาชนในชุมชนนั่นเอง ไม่ใช่บุคคลภายนอก เพื่อให้เหมาะสมสอดคล้องกับทรัพยากรกับศักยภาพในการพัฒนาชุมชนนั้น
 3. การมีส่วนร่วมในการลงทุน โดยเฉพาะอย่างยิ่งในด้านแรงงาน การรวมแรง ประกอบกิจกรรม ที่จะทำให้ประชาชนมีความผูกพันมากขึ้น และก่อให้เกิดความรู้สึก ร่วมกัน ในการเป็นเจ้าของกิจกรรมและผลงานที่ปรากฏ ซึ่งจะส่งผลให้ประชาชนบำรุงรักษาให้ดำรงอยู่อย่างสมบูรณ์ และมีประโยชน์
 4. การมีส่วนร่วมในการติดตามประเมินผล เพื่อค้นหาข้อดีและข้อบกพร่องเกิดจากการดำเนินกิจกรรม ซึ่งได้นำมาเป็นบทเรียนในการหาทางปรับปรุงแก้ไข และเพิ่มประสิทธิภาพในการทำงานต่อไป
- องค์การอนามัยโลก (World Health Organization [WHO], n.d. อ้างถึงใน อนุวงศ์ ชาบุตร, 2543, หน้า 12) ได้เสนอว่ารูปแบบของการมีส่วนร่วมที่ดีว่าเป็นรูปแบบที่แท้จริงนั้น จะต้องประกอบด้วย 4 ขั้นตอนคือ
1. การวางแผน (Planning) ประชาชนจะต้องมีส่วนร่วมในการวิเคราะห์ปัญหาจัดลำดับความสำคัญ ตั้งเป้าหมาย กำหนดการใช้ทรัพยากร กำหนดวิธีการติดตามและประเมินผล และประการสำคัญคือการตัดสินใจด้วย

2. การดำเนินกิจกรรม (Implementation) ประชาชนจะต้องมีส่วนร่วมในการจัดการและบริหารการใช้ทรัพยากรมีความรับผิดชอบให้การจัดสรรควบคุมทางการเงินและการบริการ

3. การใช้ประโยชน์ (Utilization) ประชาชนจะต้องมีความสามารถในการนำกิจกรรมมาใช้ให้เกิดประโยชน์ได้ ซึ่งเป็นการเพิ่มระดับของการพึ่งพาตนเองและการควบคุมทางสังคม

4. การได้รับผลประโยชน์ (Obtaining Benefits) ประชาชนจะต้องได้รับการแจกจ่ายผลประโยชน์จากชุมชนในพื้นฐานที่เท่ากัน ซึ่งอาจจะเป็นผลประโยชน์ส่วนตัว ผลประโยชน์ของกลุ่มหรือผลประโยชน์ของสังคมโดยรวม

รูปแบบการมีส่วนร่วม

โคเฮน และ อัฟโฮฟ (Cohen & Uphoff, 1979) ได้อธิบายและวิเคราะห์การมีส่วนร่วมในแง่ของรูปแบบของการมีส่วนร่วม โดยได้แบ่งออกเป็น 4 รูปแบบ คือ

1. การมีส่วนร่วมในการค้นปัญหาและสาเหตุของประชาชน หมายถึง เหตุผลพื้นฐาน คือ ชาวชนบทประสบปัญหาพร้อมรู้ปัญหาของตนเองได้ดีที่สุด

2. การมีส่วนร่วมในการวางแผนดำเนินการ หมายถึง การดำเนินกิจกรรม เพื่อแก้ปัญหาเหล่านั้น ผู้ที่เลือกแนวทางในการพัฒนา ควรเป็นประชาชนในชุมชนนั่นเอง ไม่ใช่บุคคลภายนอก เพื่อให้เหมาะสมสอดคล้อง กับทรัพยากร กับศักยภาพในการพัฒนาชุมชนนั้น

3. การมีส่วนร่วมในการลงทุน หมายถึง การมีส่วนร่วมโดยเฉพาะอย่างยิ่งในด้านแรงงาน การร่วมแรงในการประกอบกิจกรรมจะทำให้ประชาชนมีความผูกพันกันมากขึ้น และก่อให้เกิดความรู้สึกร่วมกันในการเป็นเจ้าของกิจกรรม และผลงานที่ปรากฏซึ่งจะส่งผลให้ประชาชนบำรุงรักษาให้ดำรงอยู่อย่างสมบูรณ์และมีประโยชน์ยืนยาว

4. การมีส่วนร่วมในการติดตามประเมินผล หมายถึง การค้นคว้า เพื่อหาข้อดีและข้อบกพร่อง อันเกิดจากการดำเนินกิจกรรม ซึ่งได้นำมาเป็นบทเรียนในการหาทางปรับปรุงแก้ไข และเพิ่มประสิทธิภาพในการทำงานต่อไป

ประสพสุข ตีอินทร์ (2531, หน้า 22) ได้แบ่งรูปแบบการมีส่วนร่วมออกเป็น 5 รูปแบบ คือ

1. เป็นสมาชิก (Membership)
2. เป็นสมาชิกผู้เข้าประชุม (Attendance At Meeting)
3. เป็นสมาชิกผู้บริจาคเงิน (Financial Contribution)
4. เป็นกรรมการ (Membership Of Committees)
5. เป็นประธาน (Position Of Leadership)

กรณีการ ชมดี (2524, หน้า 13) ได้สรุปรูปแบบของการมีส่วนร่วมออกเป็น 11 รูปแบบ
คือ

1. การมีส่วนร่วมประชุม
2. การมีส่วนร่วมออกเงิน
3. การมีส่วนร่วมเป็นกรรมการ
4. การมีส่วนร่วมเป็นผู้นำ
5. การมีส่วนร่วมสัมภาษณ์
6. การมีส่วนร่วมเป็นผู้ชักชวน
7. การมีส่วนร่วมเป็นผู้บริจาค
8. การมีส่วนร่วมเป็นผู้ริโภค
9. การมีส่วนร่วมเป็นผู้ริเริ่ม
10. การมีส่วนร่วมเป็นผู้ใช้แรงงานหรือลูกจ้าง
11. การมีส่วนร่วมออกวัสดุอุปกรณ์

อัลมอนต์ และ โพลเวล (Almond & Powell, 1976, pp. 145 - 146) ได้จำแนกรูปแบบการมีส่วนร่วมทางการเมืองที่ละเอียดชัดเจน โดยแบ่งรูปแบบของการมีส่วนร่วมทางการเมืองเป็น 2 รูปแบบใหญ่ ๆ คือ

1. Conventional Forms จำแนกเป็น
 - 1.1 การออกเสียงเลือกตั้ง
 - 1.2 การพุดจาปรึกษาเรื่องการเมือง
 - 1.3 กิจกรรมการรณรงค์หาเสียงเลือกตั้ง
 - 1.4 การจัดตั้งและการเข้าร่วมเป็นสมาชิกกลุ่มต่าง ๆ
 - 1.5 การติดต่อส่วนตัวกับเจ้าหน้าที่การเมือง
2. Unconventional Forms จำแนกเป็น
 - 2.1 การยื่นข้อเรียกร้อง
 - 2.2 การเดินขบวน
 - 2.3 การเข้าประจันหน้ากัน
 - 2.4 การละเมิดกฎระเบียบของสังคม
 - 2.5 การใช้ความรุนแรงทางการเมือง
 - 2.6 สงครามกองโจรและการปฏิบัติ

เวอร์บา และไนท์ (Verba & Nie., 1987, pp. 31 - 33) ได้แบ่งรูปแบบหลักของการมีส่วนร่วมทางการเมืองออกเป็น 4 แบบ คือ

1. การใช้สิทธิเลือกตั้งเป็นกิจกรรมของแต่ละคน ในการเลือกตั้งตัวแทนของตนเข้าไปใช้อำนาจในการปกครอง การใช้สิทธิเลือกตั้งจึงอาจนับได้ว่าเป็นเครื่องมือที่สำคัญยิ่งในการควบคุมรัฐบาล
2. การรณรงค์หาเสียงเป็นการมีส่วนร่วมทางการเมือง ในการรณรงค์หาเสียงเป็นกิจกรรมหนึ่งที่ประชาชนอาจใช้ เพื่อเพิ่มอิทธิพลที่ประชาชนพึงมีต่อผลการเลือกตั้ง
3. การรวมกลุ่มหรือองค์การที่ประชาชนร่วมกันดำเนินการ เพื่อแก้ไขปัญหาสังคมและการเมือง
4. การติดต่อเป็นการเฉพาะ เป็นรูปแบบสุดท้ายของการเข้ามีส่วนร่วมทางการเมือง และจะเกี่ยวเนื่องกับประชาชนรายบุคคล ไปติดต่อกับเจ้าหน้าที่ของรัฐ หรือข้าราชการเพื่อแก้ไขปัญหาใด ๆ เฉพาะตัวหรือของครอบครัว กิจกรรมทางการเมืองในรูปแบบนี้มีอิทธิพล ต่อการดำเนินการกำหนดนโยบายของรัฐน้อยมาก โดยที่ในแต่ละสังคมการเมือง จะมีประชาชนบางกลุ่มเท่านั้นที่เข้ามีส่วนร่วมทางการเมือง ซึ่งในจำนวนนี้ก็จะมีรูปแบบของการมีส่วนร่วมทางการเมืองอยู่มากมายและแตกต่างกันไปในแต่ละระบบการเมือง

ไมบรัท และโกเอล (Mibrath & Goel, 1965, pp. 12 - 19) ได้ศึกษาผลงานต่าง ๆ เกี่ยวกับการมีส่วนร่วมทางการเมือง และได้แยกประเภทหรือรูปแบบไว้ 6 รูปแบบคือ

1. การเลือกตั้ง (Voting) เป็นการมีส่วนร่วมทางการเมืองที่สามารถแยกกิจกรรมที่เกี่ยวกับการรณรงค์หาเสียงและกิจกรรมที่เกี่ยวข้องกับพรรคการเมือง ซึ่งหมายรวมถึงกิจกรรมที่เกี่ยวกับความรักชาติ (Patriotic Acts) เช่น การเสียดทาน การเคารพกฎหมายและการสนับสนุนประเทศให้ทำสงคราม แม้ตนเองจะไม่เห็นด้วย แต่สำหรับการไปลงคะแนนเสียงเลือกตั้ง เป็นเพียงการแสดงออกของประชาชน ถึงความจงรักภักดีต่อระบบการเมือง มากกว่าเป็นการกระทำความต้องการของตน กล่าวคือ บุคคลที่ไปลงคะแนนเสียงเลือกตั้งนั้น จะกระทำไปโดยความสำนึกในหน้าที่พลเมืองดีมากกว่าที่จะเชื่อว่า การลงคะแนนเสียงเลือกตั้งนั้น เสียงของตนจะมีผลสำคัญทางการเมืองที่แตกต่างกันออกไป ดังนั้น การไปลงคะแนนเสียงไม่จำเป็นต้องอาศัยการสื่อข่าวสารและการจูงใจมากเหมือนกิจกรรมทางการเมืองอื่น ๆ ผู้ไปลงคะแนนเสียงอาจไม่เข้าไปเกี่ยวข้องกับกิจกรรมทางการเมืองในรูปแบบอื่นก็ได้ แต่ในทางกลับกันผู้ที่เข้ามีส่วนร่วมทางการเมืองอย่างกระตือรือร้นในรูปแบบอื่น ๆ ก็อาจไม่ไปลงคะแนนเสียงก็ได้
2. การเป็นเจ้าหน้าที่พรรคการเมือง และผู้รณรงค์หาเสียงเลือกตั้ง (Party And Campaignworkers) หมายถึง การเข้ามีส่วนร่วมในพรรคการเมืองทั้งในช่วงระหว่างการเลือกตั้ง

และในช่วงการรณรงค์หาเสียง การบริจาคเงินช่วยเหลือผู้สมัครรับเลือกตั้ง การชักชวนประชาชน ไปลงทะเบียน เพื่อสิทธิในการลงคะแนนเสียงแก่พรรค หรือผู้สมัครที่ตนชอบ การลงสมัครรับเลือกตั้งและการร่วมมือ กับกลุ่มต่าง ๆ ในการปรับปรุงความเป็นอยู่ของชุมชน การมีส่วนร่วมทางการเมืองนี้เป็นแบบแผน ของความสัมพันธ์ระหว่างปัจเจกชนกับรัฐ

3. การเป็นผู้มีบทบาทในชุมชน (Community Activists) เป็นการก่อตั้งกลุ่มเพื่อแก้ไขปัญหาสังคม หรือร่วมมือกับกลุ่มต่าง ๆ ที่มีอยู่แล้ว เพื่อเข้าไปมีบทบาทในชุมชน จึงนับว่าเป็นผู้มีความกระตือรือร้นสูง ตลอดจนมีระดับความผูกพันทางใจกับชุมชน อย่างไรก็ตาม ผู้มีบทบาทนี้แตกต่างจากเจ้าหน้าที่พรรคและเจ้าหน้าที่รณรงค์หาเสียงในแง่ ที่มีความเกี่ยวข้องในพรรคการเมือง และการช่วยรณรงค์หาเสียง น้อยกว่าเจ้าหน้าที่พรรค และเจ้าหน้าที่รณรงค์หาเสียงดังกล่าว

4. การติดต่อกับทางราชการ (Contracting Officials) เป็นกิจกรรมที่เป็นเรื่องเฉพาะเจาะจงของบุคคล ซึ่งจะมีผลโดยตรงต่อบุคคลนั้นเองเท่านั้น เช่น การติดต่อกับทางราชการ ในเรื่องการเสียภาษีโรงเรือน การทำถนน การติดต่อขอรับสวัสดิการ ฯลฯ เป็นต้น

5. การเป็นผู้ประท้วง (Protestors) ได้แก่ การเข้าร่วมเดินขบวนตามถนนซึ่งเกี่ยวข้องกับ การเมืองให้ถูกต้อง การประท้วงอย่างแข็งขันและเปิดเผย ต่อกรณีที่รัฐบาลกระทำในสิ่งที่ผิดศีลธรรม การให้ความสนใจใส่กับการชุมนุมประท้วง รวมทั้งการเข้าร่วมกับกลุ่มประท้วงรัฐบาล และการปฏิเสธการยอมรับกฎหมายที่ไม่ยุติธรรม

6. การเป็นผู้สื่อข่าวสารทางการเมือง (Communicators) ได้แก่ การติดต่อข่าวสารทางการเมืองอยู่เสมอ การส่งข่าวสารการสนับสนุนให้แก่ผู้นำทางการเมืองเมื่อกระทำในสิ่งที่ถูกต้อง หรือ ส่งคำคัดค้านเมื่อเขากระทำในสิ่งที่เลวร้าย การร่วมถกปัญหาทางการเมือง การให้ข้อมูลความรู้ เกี่ยวกับการเมืองแก่เพื่อนในชุมชน การให้ความสนใจกับทางราชการ และการเขียนจดหมาย หรือ บทความถึงบรรณาธิการหนังสือพิมพ์ ผู้ที่เข้ามามีส่วนร่วมทางการเมืองในรูปแบบนี้ มักเป็นพวกที่ การศึกษาสูง มีข้อมูลเกี่ยวกับการเมืองมาก และมีความสนใจทางการเมืองมากด้วย การเป็นผู้สื่อข่าวทางการเมืองเหล่านี้ จะวิพากษ์วิจารณ์รัฐบาลมากกว่าเจ้าหน้าที่ของพรรคการเมืองหรือผู้รักชาติ แต่จะไม่แสดงออกด้วยการประท้วง

สุทิน บุญญาธิการ, ดวงพร บุญครบ และรักกิจ ศรีสรินทร์ (2540, หน้า 22) กล่าวถึงรูปแบบการมีส่วนร่วมของประชาชน ไว้ดังนี้

1. การรับรู้ข่าวสาร (Public Information) โดยประชาชนในพื้นที่ที่จะได้รับผลกระทบ และบุคคลหรือหน่วยงานที่เกี่ยวข้อง จะได้รับแจ้งให้ทราบรายละเอียดที่เกี่ยวข้องกับโครงการที่จะดำเนินการ และผลกระทบที่คาดว่าจะเกิดขึ้น นอกจากนี้ข่าวสารดังกล่าวจะต้องแจ้งก่อนที่จะมีการตัดสินใจดำเนินโครงการ

2. การปรึกษาหารือ (Public Consultation) เป็นรูปแบบที่มีการหารือระหว่างผู้ดำเนินโครงการกับประชาชนที่เกี่ยวข้องและได้รับผลกระทบ เพื่อรับฟังความคิดเห็นและตรวจสอบข้อมูลประกอบการจัดทำรายงานการศึกษาผลกระทบสิ่งแวดล้อม โดยหลักการแล้วการหารือจะต้องจัดขึ้นก่อนที่จะมีการเสนอรายงานการศึกษาผลกระทบสิ่งแวดล้อม เพื่อประเมินผลกระทบบางประการที่อาจมองข้ามไป นอกจากนี้การปรึกษาหารือยังเป็นช่องทางอันหนึ่งในการกระจายข้อมูลข่าวสารไปยังผู้ที่ได้รับผลกระทบ เพื่อเสริมสร้างความเข้าใจในโครงการและเพื่อเปิดให้มีการเสนอแนะประกอบทางเลือกในการตัดสินใจ

3. การประชุมรับฟังความเห็น (Public Meeting) มีวัตถุประสงค์เพื่อใช้เป็นเวทีสาธารณะให้ฝ่ายที่เกี่ยวข้อง คือ ผู้ที่ได้รับผลกระทบ หากมีการดำเนินโครงการหน่วยงานเจ้าของโครงการและผู้มีอำนาจตัดสินใจ ได้ทำความเข้าใจระหว่างกันและหาเหตุผลที่เกี่ยวกับโครงการ โดยเป็นรูปแบบที่สามารถพบเห็นได้บ่อยและอาจดำเนินการได้หลายรูปแบบตามสภาพปัญหา และประเด็นที่เกี่ยวข้อง ได้แก่

3.1 การประชุมในระดับชุมชน (Community Meeting) โดยจัดขึ้นในชุมชนที่ได้รับผลกระทบจากโครงการ ซึ่งเจ้าของโครงการจะส่งตัวแทนร่วมอธิบายให้ที่ประชุมทราบรายละเอียดโครงการและผลกระทบที่คาดว่าจะเกิดขึ้น แล้วจึงเปิดโอกาสให้ซักถามข้อสงสัยต่าง ๆ อย่างไม่จำกัดขึ้นเฉพาะจุดในระดับชุมชนย่อย ๆ แต่ละชุมชนก่อน แล้วจึงจัดรวมหลาย ๆ ชุมชนอีกครั้งหนึ่ง

3.2 การประชุมรับฟังความคิดเห็นในเชิงวิชาการ (Technical Hearing) ซึ่งจัดขึ้นเมื่อมีข้อโต้แย้งทางเทคนิค โดยเชิญผู้เชี่ยวชาญเฉพาะสาขาจากภายนอกมาช่วยอธิบายซักถาม และให้ความเห็นต่อรายงานการศึกษาผลกระทบสิ่งแวดล้อม ทั้งนี้ผลการประชุมต้องมีการนำเสนอต่อสาธารณะและผู้เข้าร่วมประชุมด้วย

4. การมีส่วนร่วมในการตัดสินใจ (Decision Making) โดยให้ประชาชนเป็นผู้ตัดสินใจต่อประเด็นปัญหานั้น ๆ ซึ่งเป็นเป้าหมายสูงสุดของการมีส่วนร่วมของประชาชนอาจดำเนินการให้ประชาชนผู้รับผลกระทบเลือกตัวแทนไปเป็นกรรมการในคณะกรรมการ ที่มีอำนาจตัดสินใจในเรื่องนั้น ๆ ทั้งนี้ประชาชนจะมีบทบาทชี้้นำการตัดสินใจเพียงใด ขึ้นอยู่กับน้ำหนักของตัวแทนในคณะกรรมการชุดนั้น ๆ

5. การใช้กลไกทางกฎหมาย เป็นการเรียกร้องสิทธิของตนจากการไม่ได้รับความเป็นธรรมมักใช้ในกรณีที่ไม่สามารถดำเนินการทางอื่นได้ โดยอาศัยมาตรการทางกฎหมายเป็นหลัก ซึ่งอาจเกิดความขัดแย้งต่อการดำเนินโครงการหรือยุติโครงการ อย่างไรก็ตามในบางกรณีประชาชนอาจไม่อยู่ในฐานะที่จะดำเนินการฟ้องร้อง เพราะนอกจากจะเสียเวลาแล้ว ยังมีภาระค่าใช้จ่ายและ

ภาระในการติดตามหาข้อมูล

แนวทางการมีส่วนร่วมของประชาชนในองค์กรปกครองส่วนท้องถิ่น มีดังนี้ (กรมการปกครอง, 2544, หน้า 45)

1. การมีส่วนร่วมในการใช้สิทธิเลือกตั้งและสมัครเข้ารับการเลือกตั้งเป็นสมาชิกสภาท้องถิ่น
2. การมีส่วนร่วมในการรับรู้ข้อมูลข่าวสาร โดย
 - 2.1 เข้าร่วมสังเกตการณ์การประชุมสภาท้องถิ่น
 - 2.2 การใช้สิทธิตามพระราชบัญญัติข้อมูลข่าวสารของทางราชการ พ.ศ. 2540 ในการขอข้อมูลจากองค์กรปกครองส่วนท้องถิ่น
3. การมีส่วนร่วมในการพัฒนาท้องถิ่น โดย
 - 3.1 การมีส่วนร่วมในการจัดทำแผนพัฒนา โดยเสนอปัญหาความต้องการของประชาชนหมู่บ้าน ประชาคมตำบล ประชาคมเมือง ให้องค์กรปกครองส่วนท้องถิ่นนำไปพิจารณา
 - 3.2 ร่วมเป็นคณะกรรมการพัฒนาองค์กรปกครองส่วนท้องถิ่นในฐานะกรรมการผู้ทรงคุณวุฒิ เพื่อทำหน้าที่พิจารณาโครงการที่บรรจุไว้ในแผนพัฒนาองค์กรปกครองส่วนท้องถิ่น
 - 3.3 การมีส่วนร่วมในการตรวจสอบการบริหารงานขององค์กรปกครองส่วนท้องถิ่น โดยการร่วมเข้าชื่อเพื่อถอดถอนสมาชิกและผู้บริหารท้องถิ่น ตามกฎหมายว่าด้วยการลงคะแนนเสียงเพื่อถอดถอนสมาชิกหรือผู้บริหารท้องถิ่น

ปัจจัยที่มีผลต่อการมีส่วนร่วม

เบอร์แทรนด์ (Bertrand, 1958, pp. 147 - 157) กล่าวถึงปัจจัยทางวัฒนธรรมของประชาชนที่มีความสัมพันธ์กับการมีส่วนร่วม ซึ่งได้แก่ ลักษณะส่วนบุคคลต่าง ๆ คือ

1. อายุ
2. เพศ
3. สถานภาพทางสังคม
4. อาชีพ
5. การศึกษา
6. ถิ่นที่อยู่อาศัย
7. ระยะเวลาที่อยู่ในท้องถิ่น
8. ปัจจัยอื่น ๆ เช่น การอาศัยในเมืองหรือในชนเมือง จำนวนสมาชิกในครอบครัว และลักษณะครอบครัว ค่านิยม และทัศนคติ

คอฟแมน (Kaufman, 1949, p. 528) ได้ศึกษาปัจจัยที่เกี่ยวข้องกับการพัฒนาชุมชนพบว่า อายุ เพศ การศึกษา ขนาดของครอบครัว อาชีพ รายได้และระยะเวลาการอยู่ในชุมชน มีความสัมพันธ์อย่างมีนัยสำคัญกับระดับของการมีส่วนร่วมของประชาชน

นิรันดร์ จงวุฒิเวศย์ (2527, หน้า 183) ได้กล่าวถึงปัจจัยที่มีผลต่อการมีส่วนร่วม ได้แก่

1. ความศรัทธา ที่มีต่อความเชื่อต่อบุคคลสำคัญและสิ่งศักดิ์สิทธิ์ ทำให้ประชาชนมีส่วนร่วมในกิจกรรมต่าง ๆ เช่น การลงแขก การบำเพ็ญประโยชน์
2. ความเกรงใจ ที่มีต่อบุคคลที่เคารพนับถือ หรือเกียรติยศ ตำแหน่ง ทำให้เกิดความเกรงใจ ที่จะมีส่วนร่วมด้วย ทั้ง ๆ ที่ยังไม่มีความศรัทธาหรือความเต็มใจอย่างเต็มเปี่ยมที่จะกระทำ เช่น ผู้ใหญ่ออกปากขอแรง ผู้น้อยก็ตาม
3. อำนาจบังคับ ที่เกิดจากบุคคลที่มีอำนาจเหนือกว่า ทำให้ประชาชนถูกบีบบังคับให้มีส่วนร่วมในการกระทำต่าง ๆ เช่น บังคับให้ทำงานเยี่ยงทาส

ปาริชาติ วลัยเสถียร และคณะ (2541, หน้า 152) ได้สรุปปัจจัยที่เสริมสร้างการมีส่วนร่วมของประชาชนในงานพัฒนาออกเป็น 3 กลุ่ม คือ

1. ปัจจัยด้านกลไกของรัฐ โดยรัฐต้องกำหนดนโยบายที่คำนึงถึงความแตกต่างของวัฒนธรรมท้องถิ่น สนับสนุนกิจกรรมที่สอดคล้องกับสภาพแวดล้อมทางเศรษฐกิจ สังคม วัฒนธรรมและการเมือง รวมทั้งการสร้างช่องทางในการเข้ามามีส่วนร่วมของประชาชนโดยระบบต่าง ๆ ของราชการจะต้องเอื้ออำนวยและเพิ่ม โอกาสให้ประชาชนเข้ามามีส่วนร่วม ในขณะที่การติดตามประเมินผล และการให้การสนับสนุนในภายหลังก็เป็นสิ่งจำเป็น ไม่ยิ่งหย่อนกว่ากัน
2. ปัจจัยด้านประชาชนที่จะต้องมีความรู้ ความเข้าใจและประสบการณ์ในการทำงาน พัฒนากล้าตัดสินใจ ริเริ่มกิจกรรมและรับผลประโยชน์ สมาชิกต้องรู้สึกเป็นส่วนหนึ่งของกลุ่ม หรือเป็นผู้นำท้องถิ่น มีโอกาสรับรู้ข้อมูลข่าวสาร โดยการมีปฏิสัมพันธ์กับโลกภายนอก
3. ปัจจัยด้านนักพัฒนาที่จะต้องรู้จักชุมชนในทุก ๆ มิติ มีความรู้ความเข้าใจในกระบวนการมีส่วนร่วม ต้องค้นหาผู้นำที่มีศักยภาพ รู้จักวิธีการรวมกลุ่มประชาชนเพื่อช่วยหาหนทางแก้ปัญหา และสนับสนุนข้อมูลความรู้ต่าง ๆ รวมทั้งทรัพยากรที่จำเป็นเพื่อให้สามารถดำเนินงานพัฒนาได้อย่างเหมาะสมและสอดคล้องกับสภาพท้องถิ่น บุคคลที่เข้าร่วมทำงานกับองค์กรประชาชนที่เป็นกระบวนการมีส่วนร่วมของสมาชิกในชุมชนเป็นสิ่งสำคัญ การมีบทบาท เช่น นำปัญหาหรือประเด็นสนใจใหญ่ ๆ ที่คิดว่าเป็นประโยชน์ ไปหาหรือทำความเข้าใจกับองค์กรที่จัดตั้งในหมู่บ้านเพื่อหยั่งความคิดเห็นของสมาชิกและผู้มีส่วนเกี่ยวข้องว่าควรทำหรือไม่ หากได้รับการยอมรับจึงทำการศึกษาค้นคว้าความเป็นไปได้ โดยให้องค์กรชุมชนเข้ามามีส่วนร่วมในการตัดสินใจ โดยมีนักพัฒนาคอยกระตุ้น ชี้นำ และให้กำลังใจ การมีส่วนร่วมในปัจจุบันมีข้อจำกัดบางประการ เช่น

1. นโยบายการมีส่วนร่วมของชุมชน ส่วนใหญ่ต้องขึ้นอยู่กับระบบราชการเป็นฝ่ายส่งเสริมและจัดให้มีขึ้น

2. ประชาชนคุ้นเคยกับการรับคำสั่ง การยอมรับความถูกต้องของข้าราชการ และการยอมคอบการช่วยเหลือแทนที่จะช่วยเหลือตนเอง การคิดเองและการหลีกเลี่ยงการโต้แย้งกับข้าราชการ

3. องค์กรประชาชนส่วนใหญ่มักจะคอยดูแลและขยายผลประโยชน์ไปให้กับกรรมการหรือสมาชิกในสังคมมากกว่าถึงมือประชาชนโดยทั่วไป

4. ประชาชนได้เข้าร่วมเฉพาะตอนเสนอโครงการและตอนลงมือปฏิบัติโครงการเท่านั้น ไม่ได้เข้าร่วมแบบครบวงจร

สุรชัย จันทร์แสวง (2526) การให้ความสำคัญต่อการมีส่วนร่วมของประชาชนจะก่อให้เกิดผล คือ สร้างความรู้สึกภูมิใจ ความรับผิดชอบ และความรู้สึกเป็นเจ้าของในกิจกรรม ยังผลให้เกิดความยั่งยืนในกิจกรรม และความร่วมมือในกิจกรรมอื่นๆ ของชุมชนในอนาคต เพราะ “งานพัฒนาที่ประชาชนไม่มีส่วนร่วม ย่อมมิใช่งานพัฒนาที่แท้จริง แต่เป็นการให้บริการแบบสงเคราะห์”

ไพรัตน์ เดชะรินทร์ (2527, หน้า 17) “การมีส่วนร่วมของประชาชนเป็นสิ่งสำคัญ และเป็นผลบวกต่อโครงการพัฒนาต่าง ๆ รวมทั้งทำให้ประชาชนในชนบทมีความสามารถในการพึ่งตนเอง”

ชินรัตน์ สมสืบ (2539, หน้า 22) ดังนั้นการมีส่วนร่วมจึงเป็นทั้งวิธีการ (Means) และเป้าหมาย (Ends) ในเวลาเดียวกัน

รีดเดอร์ (Reeders, 1963, p. 2) ได้สรุปปัจจัย ต่าง ๆ ที่มีผลต่อการรักษาการมีส่วนร่วมของประชาชนไว้ 11 ประการ ดังนี้

1. การปฏิบัติคนให้คล้อยตามความเชื่อพื้นฐาน กล่าวคือ บุคคลและกลุ่มบุคคลดูเหมือนจะเลือกแบบวิธีการปฏิบัติ ซึ่งสอดคล้องและคล้ายคลึงกับความเชื่อพื้นฐานของตนเอง

2. มาตรฐานคุณค่า บุคคลและกลุ่มบุคคล ดูเหมือนจะปฏิบัติในลักษณะที่สอดคล้องของตน

3. เป้าหมาย บุคคลและกลุ่มบุคคล ดูเหมือนจะส่งเสริมปกป้อง และรักษาเป้าหมายของตน

4. ประสบการณ์ที่ผิดปกติธรรมดา พฤติกรรมของบุคคลหรือกลุ่มบุคคล บางครั้งมีรากฐาน มาจากประสบการณ์ที่ผิดปกติธรรมดา

5. ความคาดหมาย บุคคลและกลุ่มบุคคลจะประพฤติดตามแบบที่ตนคาดหมายว่าจะต้องประพฤติในสถานการณ์เช่นนั้น ทั้งยังชอบปฏิบัติต่อผู้อื่น ในลักษณะที่ตนคาดหวังจากผู้อื่นด้วย

เช่นกัน

6. การมองแต่ตัวเอง บุคคลและกลุ่มบุคคลมักจะทำสิ่งต่าง ๆ ซึ่งคิดว่าตัวเองควรกระทำ

เช่นนั้น

7. การบีบบังคับ บุคคลและกลุ่มบุคคลมักจะทำสิ่งต่าง ๆ ด้วยความรู้สึกว่าตนเองถูกบีบบังคับให้ทำ

8. นิสัยและประเพณี บุคคลและกลุ่มบุคคลมักจะทำสิ่งต่าง ๆ ซึ่งเรามีนิสัยชอบกระทำเมื่ออยู่ในสถานการณ์นั้น ๆ

9. โอกาส บุคคลและกลุ่มบุคคลมักจะเข้ามามีส่วนร่วมในรูปแบบการปฏิบัติของสังคม โดยเฉพาะในทางที่เกี่ยวข้องกับจำนวนและชนิดของโอกาส ซึ่งโครงการของสังคมเอื้ออำนวยเข้ามามีส่วนร่วมกันในการกระทำเช่นนั้นเท่าที่พวกเขาได้รับรู้มา

10. ความสามารถ บุคคลและกลุ่มบุคคล มักจะเข้ามามีส่วนร่วมกันในกิจกรรมบางอย่างที่ตนเห็นว่าสามารถทำในสิ่งที่ต้องการให้เขาทำในสถานการณ์เช่นนั้น

11. การสนับสนุน บุคคลและกลุ่มบุคคลมักจะเริ่มปฏิบัติ เมื่อเขารู้สึกว่าเขาได้รับการสนับสนุนที่ดีพอให้กระทำการเช่นนั้น

ลักษณะของการมีส่วนร่วม

ประสพสุข คีอินทร์ (2531, หน้า 21) ได้แบ่งการมีส่วนร่วมออกเป็น 4 แบบ คือ

1. การมีส่วนร่วมในการตัดสินใจ (Decision Making) ประกอบด้วย 3 ขั้นตอน คือ การริเริ่มตัดสินใจ การดำเนินการตัดสินใจ และการตัดสินใจเพื่อปฏิบัติการ
2. การมีส่วนร่วมในการปฏิบัติการ (Implementation) ประกอบด้วย การสนับสนุนด้านทรัพยากร การบริหารและการประสานของความร่วมมือ
3. การมีส่วนร่วมในผลประโยชน์ (Benefits)
4. การมีส่วนร่วมในการประเมินผล (Evaluation)

ประสพสุข คีอินทร์ (2531, หน้า 22) ได้แบ่งรูปแบบการมีส่วนร่วมออกเป็น 5 แบบ คือ

1. เป็นสมาชิก (Membership)
2. เป็นสมาชิกผู้เข้าประชุม (Attendance At Meeting)
3. เป็นสมาชิกผู้บริจาคเงิน (Financial Contribution)
4. เป็นกรรมการ (Membership Of Committees)
5. เป็นประธาน (Position Of Leadership)

ประโยชน์ของการมีส่วนร่วม

มหาวิทยาลัยครีตัน (Creighton University, 2001, pp. 7 - 10) ได้กล่าวถึงประโยชน์ของการมีส่วนร่วมของประชาชนไว้ดังต่อไปนี้

1. เพิ่มคุณภาพของการตัดสินใจ

กระบวนการปรึกษาหารือกับสาธารณชน ช่วยให้เกิดความกระตือรือร้นในวัตถุประสงค์ และความต้องการของโครงการหรือนโยบายนั้น ๆ ได้อยู่เสมอ สาธารณชนสามารถที่จะผลักดันให้เกิดการทบทวนข้อสันนิษฐานที่ปิดบังอยู่ ซึ่งอาจจะปิดบังไม่ให้มองเห็นทางเลือกที่มีประสิทธิภาพที่สุดบ่อยครั้งกระบวนการมีส่วนร่วมของประชาชน ก่อให้เกิดการพิจารณาถึงทางเลือกใหม่แทนวิธีการที่ได้เคยใช้กันมาในอดีต สาธารณชนมักจะมีข้อมูลที่สำคัญซึ่งทำให้เกิดความแตกต่างในการที่จะไปสู่การตัดสินใจ ก่อให้เกิดความแตกต่างระหว่างโครงการที่ประสบความสำเร็จ และไม่ประสบความสำเร็จ

2. การลดค่าใช้จ่ายและการสูญเสียเวลา

กระบวนการหรือโครงการการมีส่วนร่วมของประชาชนอย่างเต็มรูปแบบ มักจะสิ้นเปลืองและเสียเวลา แต่ในทางปฏิบัติแล้วการมีส่วนร่วมของประชาชนมาตั้งแต่ต้นสามารถที่จะลดความล่าช้าและลดค่าใช้จ่ายที่เกี่ยวข้องกับความขัดแย้งของประชาชนได้ การตัดสินใจอย่างใดอย่างหนึ่ง อาจจะถือว่าสิ้นเปลืองและเสียเวลากว่าที่จะตัดสินใจได้ แต่ว่าเมื่อตัดสินใจแล้วและนำมาสู่การปฏิบัติอาจจะเป็นวิธีการที่ประหยัดกว่าด้วยซ้ำ

3. การสร้างฉันทามติ

การมีส่วนร่วมของประชาชนสามารถที่จะสร้างข้อตกลงที่มั่นคงและยืนยาว และการยอมรับระหว่างกลุ่มซึ่งอาจจะมีความเห็นขัดแย้งกันคนละทาง การมีส่วนร่วมนี้ยังก่อให้เกิดความเข้าใจระหว่างคู่กรณี ลดความขัดแย้งทางการเมืองและสร้างให้เกิดความชอบธรรมในการตัดสินใจของรัฐ

4. การเพิ่มความง่ายต่อการนำไปปฏิบัติ

การมีส่วนร่วมในการตัดสินใจ ทำให้คนเรามีความรู้สึกถึงความเป็นเจ้าของการตัดสินใจนั้นและครั้งหนึ่งเมื่อได้ร่วมตัดสินใจแล้วเราก็มองต้องการที่จะเห็นสิ่งนั้นนำไปปฏิบัติได้ ไม่เพียงแต่จะมีความสนับสนุนทางการเมืองต่อการนำไปปฏิบัติ แต่กลุ่มและปัจเจกชนอาจจะรู้สึกกระตือรือร้นในการที่จะช่วยให้เกิดผลในทางปฏิบัติ

5. การหลีกเลี่ยงการเผชิญหน้า “กรณีที่น่ารังเกียจที่สุด”

บางครั้งเมื่อความขัดแย้งนำไปสู่ความขมขื่นและการเป็นปฏิปักษ์ มันจะยากยิ่งขึ้นในการที่จะแก้ปัญหาประเด็นนั้น การมีส่วนร่วมของประชาชนก่อให้เกิดโอกาสที่คู่กรณีจะแสดงความ

ต้องการของกลุ่มเขา และความห่วงกังวลที่ปราศจากความรู้สึกที่เป็นปฏิปักษ์ การมีส่วนร่วมของประชาชนตั้งแต่ต้นสามารถลดการเผชิญหน้ากันอย่างรุนแรงที่อาจจะเป็นไปได้ อย่างไรก็ตามการมีส่วนร่วมของประชาชนไม่ใช่ยาวิเศษ มันไม่อาจที่จะลดหรือกำจัดความขัดแย้งในทุก ๆ กรณีได้

6. การดำรงไว้ซึ่งความน่าเชื่อถือและความชอบธรรม

วิธีทางที่จะนำไปสู่ความชอบธรรม และการดำรงอยู่ของความชอบธรรม โดยเฉพาะอย่างยิ่งเมื่อการตัดสินใจก่อให้เกิดความขัดแย้ง ก็คือจะต้องใช้กระบวนการตัดสินใจซึ่งโปร่งใส และน่าเชื่อถือต่อสาธารณชนและซึ่งให้สาธารณชนมีส่วนร่วม การมีส่วนร่วมของประชาชนยังก่อให้เกิดความเข้าใจถึงเหตุผลที่นำไปสู่การตัดสินใจนั้น ๆ

7. การคาดคะเนความห่วงกังวลของประชาชนและค่านิยมของสาธารณชน

ในขณะที่เจ้าหน้าที่ท้องถิ่น ทำงานกับสาธารณชน ในโครงการมีส่วนร่วมของประชาชน เขาจะค่อย ๆ เพิ่มความรู้สึกที่ไวต่อความห่วงกังวลของสาธารณชน และต่อที่ว่าสาธารณชนมองการปฏิบัติงานขององค์กรส่วนท้องถิ่นอย่างไร บ่อยครั้งที่ทัศนคติเหล่านี้ได้นำมาพูดคุยกันภายใน เพื่อที่ว่าเจ้าหน้าที่จะเกิดความตระหนักถึงการตอบสนองของสาธารณชนที่เป็นไปได้คือกระบวนการและการตัดสินใจต่าง ๆ ถึงแม้ว่าประเด็นนั้นอาจจะไม่ใหญ่โตมากนักที่จะต้องทำโครงการ การมีส่วนร่วมของประชาชนอย่างเป็นทางการ

8. การพัฒนาความเชี่ยวชาญและความคิดสร้างสรรค์ของสาธารณชน

ประโยชน์อันสำคัญอย่างยิ่งของการมีส่วนร่วมของประชาชน คือ การให้การศึกษาต่อสาธารณชนที่ดีขึ้นกว่า ผู้มีส่วนร่วมไม่เพียงแต่จะเรียนรู้เกี่ยวกับเนื้อหา แต่เขายังได้เรียนรู้ว่ากระบวนการตัดสินใจโดยองค์กรส่วนท้องถิ่นของเขาควรจะเป็นอย่างไร และทำไมจึงต้องตัดสินใจดังกล่าว การมีส่วนร่วมของประชาชน ยังเป็นเวทีการฝึกที่มีประสิทธิภาพของผู้นำท้องถิ่นในอนาคตอีกด้วย

ฟิรพล ไตรทศวิทย์ (2544, หน้า 46 - 47) กล่าวถึงความสำคัญของการมีส่วนร่วมของประชาชนตามรัฐธรรมนูญแห่งราชอาณาจักรไทย พ.ศ. 2540 ในหลาย ๆ ด้าน เช่น

1. ด้านการรับรู้ข้อมูลข่าวสาร สิทธิได้รับทราบข้อมูล หรือข่าวสารสาธารณะใน

ครอบครองของหน่วยราชการ หน่วยงานของรัฐ รัฐวิสาหกิจหรือราชการส่วนท้องถิ่น (มาตรา 58) มีสิทธิได้รับข้อมูล คำชี้แจง และเหตุผลจากหน่วยราชการ หน่วยงานของรัฐ รัฐวิสาหกิจหรือราชการส่วนท้องถิ่น ก่อนการอนุญาตหรือการดำเนินโครงการ หรือกิจกรรมใด ที่อาจมีผลกระทบต่อคุณภาพสิ่งแวดล้อม สุขภาพอนามัย คุณภาพชีวิตหรือส่วนได้ส่วนเสียสำคัญอื่นใดที่เกี่ยวข้องตนหรือชุมชนท้องถิ่น และมีสิทธิแสดงความเห็นของตนในเรื่องดังกล่าว ทั้งนี้ตามกระบวนการรับฟังความคิดเห็นของประชาชนที่กฎหมายบัญญัติ (มาตรา 59)

2. ด้านการพิจารณาการปฏิบัติราชการทางปกครอง สิทธิมีส่วนร่วมในกระบวนการพิจารณาของเจ้าหน้าที่ของรัฐ ในการปฏิบัติราชการทางปกครองอันมีผลกระทบต่อสิทธิ และเสรีภาพของตน ทั้งนี้ตามที่กฎหมายบัญญัติ (มาตรา 60)

3. ด้านการกำหนดคน โยบาย รัฐต้องส่งเสริมและสนับสนุนการมีส่วนร่วมของประชาชน ในการกำหนดนโยบาย การตัดสินใจทางการเมือง การวางแผนพัฒนาทางเศรษฐกิจ สังคมและ การเมือง รวมทั้งการตรวจสอบการใช้อำนาจรัฐทุกระดับ (มาตรา 76)

4. ด้านการบำรุงรักษาทรัพยากรธรรมชาติและสิ่งแวดล้อม รัฐต้องส่งเสริมและสนับสนุน ให้ประชาชนมีส่วนร่วมในการสงวน บำรุงรักษา และใช้ประโยชน์จากทรัพยากรธรรมชาติ และ ความหลากหลายทางชีวภาพอย่างสมดุล ฯลฯ (มาตรา 79)

5. ด้านการคัดเลือกผู้แทนองค์กรปกครองส่วนท้องถิ่น สมาชิกสภาท้องถิ่นต้องมาจากการเลือกตั้ง คณะผู้บริหารท้องถิ่นหรือผู้บริหารท้องถิ่น ให้มาจากการเลือกตั้งโดยตรงของประชาชน หรือมาจากความเห็นชอบของสภาท้องถิ่น (มาตรา 385 วรรค 2)

6. ด้านการตรวจสอบและควบคุมการปฏิบัติงาน ราษฎรผู้มีสิทธิเลือกตั้งในองค์กร ปกครองส่วนท้องถิ่น มีจำนวน ไม่น้อยกว่าสามในสี่ของจำนวนผู้มีสิทธิเลือกตั้ง ที่มาลงคะแนน เห็น ว่าสมาชิกสภาท้องถิ่นนั้น ไม่สมควรดำรงตำแหน่งต่อไป ให้สมาชิกสภาท้องถิ่นหรือผู้บริหาร ท้องถิ่นผู้นั้นพ้นจากตำแหน่ง ตามที่กฎหมายบัญญัติ (มาตรา 286)

7. ด้านการออกกฎหมาย ราษฎรผู้มีสิทธิเลือกตั้งในองค์กรปกครองส่วนท้องถิ่นใดมี จำนวนไม่น้อยกว่ากึ่งหนึ่งของจำนวนผู้มีสิทธิเลือกตั้งในองค์กรปกครองส่วนท้องถิ่นนั้น มีสิทธิ เข้าชื่อต่อประธานสภาท้องถิ่นเพื่อให้สภาท้องถิ่นพิจารณาออกข้อบัญญัติท้องถิ่นได้ (มาตรา 287) กรอบแนวคิดรัฐธรรมนูญ ตามระเบียบสำนักนายกรัฐมนตรีว่าด้วยการสร้างระบบบริหารกิจการ บ้านเมืองและสังคมที่ดี พ.ศ. 2542 มีหลักสำคัญอย่างน้อย 6 ประการ คือ หลักนิติธรรม หลัก คุณธรรม หลักความโปร่งใส หลักความมีส่วนร่วม หลักความรับผิดชอบ หลักความคุ้มค่า ซึ่งมี จุดมุ่งหมายเพื่อสร้างกฎเกณฑ์และกลไกที่มีในการบริหารกิจการบ้านเมืองและสังคม เพื่อศึกษา ค้นคว้าแนวทางแก้ไขจุดบกพร่องต่าง ๆ ที่จำเป็นต่อการบริหารกิจการบ้านเมืองและสังคมที่ถูกต้อง เพื่อปรับปรุงระบบการตัดสินใจ และการบริหารจัดการทั้งของภาครัฐ และภาคธุรกิจเอกชนให้ รวดเร็ว ชัดเจน และเป็นธรรมเพื่อขยายโอกาสของประชาชนในการรับรู้ข้อมูลข่าวสารเกี่ยวกับการ บริหารงาน เพื่อให้ประชาชนมีส่วนร่วมในการตัดสินใจในการแก้ไขปัญหาของส่วนรวม และเพื่อ ขจัดการทุจริตประพฤติมิชอบโดยหลักความมีส่วนร่วม ได้แก่ การเปิดโอกาสให้ประชาชนมีส่วน ร่วมรับรู้ และเสนอการตัดสินใจปัญหาสำคัญของประเทศ ไม่ว่าจะด้วยการแจ้งความเห็น การได้ สอนสาธารณะ การประชาพิจารณ์ การแสดงประชามติ หรืออื่น ๆ การเสริมสร้างมีส่วนร่วมของ

ประชาชนในการบริหารงานองค์การบริหารส่วนตำบล ต้องจัดให้มีการประชุมรับฟังความคิดเห็นของประชาชน มีการจัดทำประชาพิจารณ์ การไต่สวนสาธารณะ การให้ประชาชนเข้าไปสังเกตการณ์ประชุมสภาองค์การบริหารส่วนตำบล การเปิดโอกาสให้ประชาชนมีส่วนร่วมในการเสนอปัญหา/ โครงการเพื่อจัดทำแผนพัฒนา 5 ปี และแผนพัฒนาประจำปี การจัดสรรงบประมาณหรือการบริหารจัดการ มีการแต่งตั้งผู้แทนประชาคม เข้าร่วมเป็นคณะกรรมการจัดซื้อจัดจ้างตามข้อเสนอของประชาคม มีการส่งเสริมการรวมกลุ่มของประชาชน และได้สนับสนุนการดำเนินกิจกรรมของกลุ่ม ได้มีกิจกรรมพัฒนาเพื่อส่งเสริมความรู้ให้แก่ประชาชน ตรวจสอบจำนวนประชาชนมาใช้สิทธิเลือกตั้ง สมาชิกสภาองค์การบริหารส่วนตำบล ครั้งหลังสุด และให้ประชาชนในท้องถิ่น คอยตรวจสอบ หรือคอยกำกับดูแลผู้บริหารท้องถิ่น หรือสมาชิกสภาองค์การบริหารส่วนตำบล ไม่ให้ใช้อำนาจในการพัฒนาท้องถิ่นตามอำเภอใจเพื่อประโยชน์ของตนเองของกลุ่มบุคคลหรือคนใดคนหนึ่ง องค์การบริหารส่วนตำบลจะสามารถปฏิบัติการกิจต่าง ๆ ให้เกิดประโยชน์สูงสุดมีประสิทธิภาพมากยิ่งขึ้นสามารถพึ่งพาตนเองได้ในระยะยาว และเป็นที่ยอมรับของสังคมทั่วไป

ทฤษฎีที่เกี่ยวข้องกับการมีส่วนร่วม

ทฤษฎีการกระทำสังคม (The Theory of Social Action)

รีดเดอร์ (Reedder, 1974, p. 39) ได้กล่าวว่า การกระทำทางสังคม (Social Action) ประกอบด้วย กลุ่มปัจจัยหลายประการ มิได้จำกัดอยู่เพียงปัจจัยหนึ่ง และได้อธิบายถึงเหตุผลในการกระทำสิ่งหนึ่งสิ่งใดของบุคคลว่า ขึ้นอยู่กับปัจจัยหลายประการ ที่เรียกว่าความเชื่อหรือความไม่เชื่อ (Believes Or Disbelieves) มิได้จำกัดอยู่เพียงปัจจัยใดปัจจัยหนึ่ง

รีดเดอร์ (Reedder, 1974, pp. 39 - 53) กล่าวว่า การกระทำของมนุษย์ในเรื่องใดก็ตามขึ้นอยู่กับปัจจัยดังกล่าวต่อไปนี้

1. เป้าหมาย (Goal)
2. ความเชื่อที่สืบทอดกันมา (Believes Orientation)
3. ค่านิยมมาตรฐาน (Standard Values)
4. นิสัยและขนบธรรมเนียมประเพณี (Habit And Custom)
5. ความคาดหวัง (Expectation)
6. ความผูกพัน (Commitments)
7. แรงเสริม (Reinforcement)
8. โอกาส (Opportunity)

9. ความสามารถ (Ability)

10. การสนับสนุน (Support)

รีดเดอร์ (Reeder) ได้อธิบายถึง ปัจจัยหรือสาเหตุที่มีผลต่อการกระทำทางสังคมไว้ดังนี้

1. ในสถานการณ์ของการกระทำทางสังคม จะเกี่ยวข้องกับพฤติกรรมทางสังคมซึ่งแต่ละคน ก็มีเหตุผลแต่ละอย่างในการตัดสินใจในการกระทำ

2. บุคคลหรือองค์การ จะตัดสินใจหรือแสดงการกระทำบนพื้นฐานของกลุ่ม เหตุผลซึ่งตัดสินใจเองได้ว่ามันสอดคล้อง หรือตรงปัญหาและสถานการณ์นั้น ๆ

3. เหตุผลบางประการอาจสนับสนุนการตัดสินใจ และเหตุผลบางประการอาจต่อต้านการตัดสินใจ

4. เหตุผลนั้นผู้ตัดสินใจให้น้ำหนักที่แตกต่างกัน การเลือกเหตุผลหรือปัจจัยที่มีอิทธิพลต่อการตัดสินใจ

5. เหตุผลในการตัดสินใจนั้นไม่ใช่มาจากเหตุผลใดเหตุผลหนึ่ง

6. การตัดสินใจของกลุ่มของกลุ่มผลที่เกี่ยวข้องกับสถานการณ์นั้น ๆ จะมีอิทธิพลต่อการตัดสินใจทุกโอกาส

7. กลุ่มของปัจจัยหรือเหตุผลที่มีอิทธิพลต่อการกระทำทางสังคมนั้นย่อมจะมีการเปลี่ยนแปลง

8. สำหรับกรณีเฉพาะอย่างภายใต้การกระทำทางสังคมจะมีบ่อยครั้งที่ทางเลือกสอง หรือสามทาง เพื่อที่จะต้องสนองต่อสถานการณ์นั้น ๆ

9. ผู้กระทำหรือผู้ตัดสินใจอาจเลือกทางใดทางหนึ่ง

10. เหตุผลที่จะตัดสินใจสามารถที่จะมองเป็นได้จากทางเลือกที่ถูกต้องแล้ว

จิราพรรณ กาญจนะจิตร (2526, หน้า 33 - 34) ได้อธิบายถึงเหตุผลในการกระทำสิ่งหนึ่งสิ่งใดของมนุษย์นั้น ขึ้นอยู่กับปัจจัยหลายประการซึ่งเรียกว่า ความเชื่อหรือความไม่เชื่อ มิได้จำกัดอยู่แต่เพียงปัจจัยหนึ่ง กล่าวคือ

1. ปัจจัยดึงดูดให้เกิดการกระทำ

1.1 เป้าประสงค์

1.2 ความเชื่อที่สืบทอดกันมา

1.3 ปทัสถาน

1.4 นิสัยและขนบธรรมเนียมประเพณี

2. ปัจจัยสนับสนุนทำให้เกิดการกระทำ

2.1 โอกาส

2.2 ความสามารถ

2.3 การสนับสนุน

เวเบอร์ (Weber, 1966) ได้ศึกษาเรื่องการกระทำของมนุษย์ โดยให้คำจำกัดความการกระทำว่า เป็นพฤติกรรมของมนุษย์ ทั้งที่เป็นแบบเปิดเผยและลึกลับ ซึ่งบุคคลผู้ทำกำหนดให้มีความหมายเป็นส่วนตัว ตามความคิดของเวเบอร์ ความเข้าใจในระบบความหมายเกิดขึ้นได้ 2 ประการ คือ

1. ความหมายส่วนตัวจากการกระทำของบุคคลหนึ่ง สามารถเข้าใจได้จากการสังเกตโดยตรง
2. มีการเข้าใจสิ่งเร้า เราสามารถแสดงความรู้สึกออกมาด้วยตัวเองในการให้เหตุผล ซึ่งเป็นวัตถุประสงค์ของผู้นำ หรือถ้าการกระทำของบุคคลไม่มีเหตุผลแล้ว อาจเข้าใจส่วนประกอบแห่งอารมณ์ที่มีการกระทำเกิดขึ้น โดยอาศัยการเข้าไปมีส่วนร่วมที่มีความเห็นอกเห็นใจต่อมนุษย์ ผู้สังเกตไม่จำเป็นต้องเห็นด้วยกับแนวทฤษฎี หรือจุดมุ่งหมายขั้นสูงสุด หรือค่านิยมของผู้นำ แต่โดยสติปัญญาแล้วเราอาจเข้าใจสถานการณ์และพฤติกรรมที่เกี่ยวข้องได้อีกหนึ่ง การกระทำบางอย่างเกิดขึ้นจากแรงกระตุ้น จะมีอยู่ในส่วนลึกของจิตใจผู้กระทำและสำหรับผู้สังเกตนั้น แรงกระตุ้นเป็นพื้นฐานที่เหมาะสมสำหรับการศึกษาพฤติกรรม

เวเบอร์ (Weber) กล่าวว่า การกระทำทางสังคม มี 4 ชั้น คือ

1. การกระทำที่มีเหตุผล (Rational) เป็นการกระทำที่ใช้วิธีการอันเหมาะสมในอันที่จะบรรลุวัตถุประสงค์ที่เลือกไว้ได้อย่างมีเหตุผล การกระทำดังกล่าวมุ่งไปในด้านการเมือง เศรษฐกิจ และสังคม
2. การกระทำที่เกี่ยวกับค่านิยม (Value) เป็นการกระทำที่ใช้วิธีการที่เหมาะสมเช่นกัน เพื่อจะทำให้ค่านิยมสูงสุดในชีวิตมีความสมบูรณ์พร้อมการกระทำเช่นนี้มุ่งไปในด้านจริยธรรม และศีลธรรม เพื่อดำรงไว้ซึ่งความเป็นระเบียบในชีวิตทางสังคม
3. การกระทำตามประเพณี (Tradition) เป็นการกระทำที่ไม่เปลี่ยนแปลง โดยยึดแบบอย่างที่ทำกันมาในอดีตเป็นหลัก พฤติกรรมการกระทำตามประเพณีไม่คำนึงถึงเหตุผล
4. การกระทำที่แฝงด้วยความเสนาหา (Affective) การกระทำที่คำนึงถึงอารมณ์และความผูกพันทางจิตใจระหว่างผู้กระทำกับวัตถุที่เป็นจุดมุ่งหมายของการกระทำ การกระทำเช่นนี้คำนึงถึงเหตุผลอย่างอื่นใดทั้งสิ้นนอกจากเรื่องส่วนตัว จากทฤษฎีดังกล่าวจึงพอสรุปได้ว่า การเร้าให้เกิดกิจกรรมทางสังคมเพื่อให้คนในสังคมเข้ามามีส่วนร่วมกิจกรรมทางสังคม โดยต้องมีความเข้าใจในวิถีชีวิต ค่านิยม จารีตประเพณี ทัศนคติของบุคคล การพัฒนาโดยใช้สิ่งเร้าที่เหมาะสมนำไปสู่การที่สมาชิกในชุมชนเข้าร่วมกิจกรรมของชุมชนในรูปแบบของการมีส่วนร่วม และสมัครใจ

ทฤษฎีโครงสร้างหน้าที่ (Structural And Functional Theory)

พาร์สัน (Parsons, 1951) ได้กล่าวถึงหน่วย ของการกระทำในลักษณะที่บุคคลมีทางเลือกหลายทางในการเข้าหาเป้าหมาย (Voluntaristic Action) ในหน่วยของการกระทำ (Unit Act) ประกอบด้วย

1. บุคคลหรือผู้กระทำ (Actor)
2. การเข้าหาเป้าหมาย (Goal Seeking)
3. วิธีการในการบรรลุเป้าหมาย ซึ่งมีหลายวิธีการ (Alternative Means)
4. สถานการณ์ต่าง ๆ ที่บุคคลจะต้องประสบ (Situation Conditions) เช่น ลักษณะทางชีวภาพในตัวบุคคล สิ่งแวดล้อมภายนอก

5. ผู้กระทำจะถูกควบคุมโดยบรรทัดฐาน ค่านิยม และความคิดต่างๆทางสังคมซึ่งเข้าไปอยู่ในตัวของผู้กระทำ ระบบสังคม (Social System) จะประกอบไปด้วยผู้กระทำตั้งแต่ 2 คนขึ้นไป หรือ 2 หน่วยของการกระทำ ผู้ร่วมกระทำแต่ละคนจะมีบทบาท สถานภาพ วิธีการบรรลุเป้าหมาย ตลอดจนอยู่ภายใต้เงื่อนไขของสถานการณ์และบรรทัดฐาน ค่านิยม รวมไปถึงความคิดต่าง ๆ นอกจากนี้แล้ว ผู้ร่วมกระทำในระบบสังคมยังมีลักษณะของการฝึกรอบรม (Orientation) คิดด้วย ซึ่งลักษณะการฝึกรอบรมดังกล่าว แบ่งได้เป็น 2 แบบ คือ

1. การฝึกรอบรมในด้านอารมณ์ (Motivation Orientation) ซึ่งจะเป็นสิ่งที่ก่อให้เกิดพลังงานในการเข้าร่วม
2. การฝึกรอบรมในด้านค่านิยม (Value Orientation) การฝึกรอบรมในเรื่องค่านิยมเป็นสิ่งที่ก่อให้เกิดการรับรู้ในบรรทัดฐาน ตลอดจนแบบแผนความประพฤติต่าง ๆ ในการแสดงการกระทำระหว่างกันในระบบสังคม สำหรับการฝึกรอบรมทั้ง 2 แบบนี้ จะเป็นลักษณะของการฝึกรอบรมใน 3 ด้าน คือ

1. การรับรู้ (Cognitive) เช่น การรับรู้ในด้านความเชื่อแบบแผนความจริงจัง
2. ความอึดอ้อมใจ (Cathartic) เช่น ความรู้สึกสนิทสนมคุ้นเคย ความพอกพอกใจในการแสดงพฤติกรรม
3. การประเมิน (Evaluation) เช่น การประเมินหลักศีลธรรมจรรยา ตลอดจนสถานการณ์และผลสืบเนื่องของการกระทำในระบบสังคม

นอกจากนี้แล้วจะเห็นได้ว่าภายในระบบสังคม (Social System) ยังมีระบบย่อยอื่น ๆ เข้ามาประสานสอดแทรก (Interpenetration) เช่น ระบบวัฒนธรรม (Cultural System) ระบบบุคลิกภาพ (Personality System) ของสมาชิกในระบบสังคมนั้น และระบบอินทรีย์ (Organic System) ของผู้ร่วมสัมพันธ์ หรือบางทีระบบอินทรีย์ดังกล่าวอาจจะเรียกว่า ระบบชีววิทยา (Biological System)

พาร์สัน (Parsons) ยังได้กล่าวถึง ตัวแปรกระสวน หรือตัวแปรที่เป็นแบบแผนพฤติกรรมภายในระบบสังคม (Pattern Variables) 5 คู่ด้วยกัน ตัวแปรเหล่านี้จะพบได้ในสังคมที่ล่าหลังและระบบสังคมที่พัฒนาแล้ว แบบแผนดังกล่าวคือ

1. การกระทำที่ใช้อารมณ์ และการกระทำที่ปราศจากอารมณ์ (Affective and Affective neutrality) ในแบบแรกเป็นลักษณะของความสัมพันธ์ในกลุ่มปฐมภูมิ เช่น ครอบครัว เพื่อนสนิท ส่วนแบบที่สองเป็นการกระทำที่ปราศจากอารมณ์ เช่น การปฏิบัติระหว่างแพทย์กับคนไข้
2. ความสัมพันธ์ทุกเรื่องและเฉพาะเจาะจง (Diffuse and Specificity) ความสัมพันธ์ในทุก ๆ เรื่อง เช่น ความสัมพันธ์ระหว่างสมาชิกในครอบครัว ส่วนเฉพาะเจาะจง หมายถึง ความสัมพันธ์ในสถานการณ์ที่จำกัดเฉพาะเรื่อง คำนี้ถึงผลประโยชน์ เช่น สัมพันธ์ระหว่างพ่อค้าและลูกค้า
3. วิธีปฏิบัติโดยเลือกเฟ้นและโดยทั่ว ๆ ไป (Universalism and Particularism) ในแบบแรกเป็นการพิจารณาจากความคุ้นเคยใกล้ชิด เป็นการปฏิบัติกับบุคคลบางกลุ่ม โดยการให้สิทธิพิเศษต่าง ๆ ส่วนการปฏิบัติในแบบทั่ว ๆ ไปนั้น จะไม่มีการเลือกปฏิบัติ แต่จะปฏิบัติโดยเท่าเทียมกัน เช่น การทำหน้าที่ของผู้พิพากษาโดยเที่ยงธรรมไม่เลือกว่าใครเป็นคนรวยคนจน
4. การประเมินจากสถานภาพและความสำเร็จของบุคคล (Ascription and Achievement) ในตอนหลังเปลี่ยนมาเรียก Quality and Performance ในแบบแรกเป็นการประเมินบุคคลจากสถานภาพที่ได้รับมาแต่กำเนิด เช่น ในด้านเกียรติยศ ชื่อเสียง ความมั่นคง ในแบบหลังเป็นการประเมินบุคคลจากความสามารถ เช่น การเลื่อนตำแหน่งในองค์กรต่าง ๆ การสอบแข่งขันเข้าทำงาน เป็นต้น
5. การกระทำเพื่อตนเองและเพื่อกลุ่ม (Self - Orientation and Collectivity Orientation) ในแบบแรกเป็นแบบแผนการกระทำของสมาชิกในระบบสังคมที่เน้นตนเองเป็นหลัก เช่น รักสนุก ทำสิ่งต่าง ๆ เพื่อประโยชน์ส่วนตัว ในแบบที่สองเน้นผลประโยชน์ของกลุ่มนอกจากแบบแผนของตัวแปรต่าง ๆ ที่แสดงให้เห็น การที่สมาชิกในสังคมได้กระทำระหว่างกันแล้ว พาร์สัน (Parsons) ได้กล่าวถึงหน้าที่จำเป็นในการขจัดปัญหาต่าง ๆ ของสังคม หน้าที่เหล่านี้มี 2 กลุ่มที่สำคัญ คือ
 1. หน้าที่เกี่ยวข้องกับสภาพแวดล้อมภายในและภายนอก (External and Internal)
 2. หน้าที่ที่เกี่ยวข้องกับเป้าหมายและวิธีการเข้าสู่เป้าหมาย (Instrumental and Consumatory) จากกลุ่มทั้งสองข้างต้น พาร์สัน ได้แยกหน้าที่ที่จำเป็นออกเป็น 4 ประการที่สำคัญคือ

1. หน้าที่ในการปรับตัว (Adaptation) คือ หน้าที่ของโครงสร้างสังคมที่จะตอบสนองความต้องการอยู่รอดของสมาชิก เช่น การผลิต การจำหน่ายแจกจ่ายทรัพยากรภายในระบบสังคม เป็นหน้าที่ของสถาบันเศรษฐกิจ
2. หน้าที่ในการขจัดปัญหาเกี่ยวกับเป้าหมายของสังคม (Goal Attainment) เป็นหน้าที่ในการวางแผน ตลอดจนการทำให้บรรลุเป้าหมายของสังคม
3. หน้าที่เกี่ยวกับปัญหาการบูรณาการ (Integration) เป็นหน้าที่ที่เกี่ยวกับการตกลงร่วมกัน ความสอดคล้องกันของสมาชิกในสังคม เช่น สถาบันศาลยุติธรรม พรรคการเมือง กลุ่มผลประโยชน์ สถาบันการแพทย์ ก็รวมอยู่ในหน้าที่นี้ด้วย ถึงแม้จะไม่โดยตรงก็ตาม
4. หน้าที่เกี่ยวกับการรักษาแบบแผนและจัดความขัดแย้ง (Pattern - Maintenance Andtension) หน้าที่นี้เป็นของสถาบันทางสังคม สถาบันครอบครัว สถาบันการศึกษา ฯลฯ ที่จะขัดเกลาตลอดจนให้ความรู้ในเรื่องการอยู่ร่วมกัน ในสังคมแก่สมาชิกของสังคม

ทฤษฎีจิตวิทยาสังคม (Theory Of Social Psychology)

มาสโลว์ (Maslow, 1970, p. 90) ได้ค้นคว้าเกี่ยวกับแรงจูงใจ (Motivation) ของการกระทำของมนุษย์ไว้หลายประการ และได้อธิบายถึงพฤติกรรมของมนุษย์ที่เกี่ยวกับความต้องการพื้นฐานที่เกิดขึ้นจากความพึงพอใจ ความต้องการเหล่านั้นถูกจำกัดลำดับขั้นของความต้องการจากน้อยไปหามาก เมื่อความต้องการใดเกิดขึ้นแล้ว ไม่ได้ได้รับการบำบัดเพียงพอ ความต้องการเหล่านั้นก็ยังคงอยู่ และจะเป็นแรงขับที่มีพลังผลักดันให้บุคคลมีพฤติกรรมโน้มไปในทางที่จะบำบัดความต้องการเหล่านั้นอยู่เสมอ ความต้องการพื้นฐานที่ทำให้แสดงพฤติกรรมต่าง ๆ มีอยู่ 5 ประการ แยกออกเป็นระดับต่าง ๆ ดังนี้

1. ความต้องการทางด้านร่างกาย (Physiological Need) เป็นความต้องการขั้นแรกสุด
2. ความต้องการความปลอดภัย (Safety Need)
3. ความต้องการความรัก (Love Or Belong Need)
4. ความต้องการการยกย่องนับถือจากคนอื่น หรือมีเกียรติในสังคม (Esteem Need)
5. ความต้องการประสบผลสำเร็จ (Self-Actualization Need) ต้องการแสดง

ความสามารถของตนเองให้ประจักษ์แก่ผู้อื่น

จากทฤษฎีดังกล่าวมาแล้ว พอสรุปได้ว่า ความต้องการขั้นพื้นฐานของมนุษย์ที่เกิดจากความพึงพอใจของมนุษย์ เป็นแรงผลักดันให้มนุษย์เกิดการมีส่วนร่วม

ทฤษฎีการสร้างผู้นำ (Leadership)

อานาจ อนันตชัย (2527, หน้า 130) ได้กล่าวว่า การสร้างผู้นำจะช่วยจูงใจให้ประชาชนทำงานด้วยความเต็มใจ เพื่อบรรลุเป้าหมายหรือวัตถุประสงค์ร่วมกัน ทั้งนี้เพราะผู้นำเป็นปัจจัย

สำคัญของการรวมกลุ่มคนจูงใจคนไปยังจุดประสงค์ โดยทั่วไปแล้วผู้นำอาจจะมีทั้งผู้นำที่ดี เรียกว่า ผู้นำปฏิฐาน (Positive Leader) ผู้นำพลวัต คือ เคลื่อนไหวนำทำงานอยู่เสมอ (Dynamic Leader) และผู้นำในทางที่ไม่ดี คือ ไม่มีผลงานที่สร้างสรรค์ ที่เรียกว่า ผู้นำนิเสธ (Negative Leader) ผลของการใช้ทฤษฎีการสร้างผู้นำ จึงทำให้เกิดระดมความช่วยเหลือร่วมมือปฏิบัติงาน อย่างมีวิญ งานมีคุณภาพ มีความคิดริเริ่ม สร้างสรรค์ และร่วมรับผิดชอบ ดังนั้น การสร้างผู้นำที่ดีย่อมจะนำไปสู่การมีส่วนร่วมในกิจกรรมต่าง ๆ ได้ดีนั่นเอง

แนวคิดเกี่ยวกับการกระจายอำนาจให้แก่องค์กรปกครองส่วนท้องถิ่น

หลักการกระจายอำนาจการปกครอง

การกระจายอำนาจการปกครอง (Decentralization) หมายถึง การที่รัฐบาลกลางยินยอมมอบอำนาจการปกครองและการบริหาร ในกิจการต่าง ๆ ให้ประชาชนในแต่ละท้องถิ่นดำเนินการปกครองตนเอง (Local Self Government) โดยประชาชนในท้องถิ่นจะเลือกผู้แทนของตนเข้าไปทำหน้าที่ดังกล่าว ทำให้ประชาชนในท้องถิ่นมีอำนาจทั้งทางการเมืองและการบริหารในการกำหนดนโยบายและการบริหารงาน ให้เป็นไปตามนโยบายของท้องถิ่นตนเอง องค์กรปกครองส่วนท้องถิ่นที่เกิดขึ้นตามหลักการกระจายอำนาจการปกครอง จึงมีฐานะเป็นตัวแทนของประชาชน (Representative Bodies) มีผู้บริหารมาจากการเลือกตั้งของประชาชนในท้องถิ่น ตัวอย่างเช่น การจัดระเบียบบริหารราชการส่วนท้องถิ่นของประเทศไทย ซึ่งได้แก่ องค์การบริหารส่วนจังหวัด เทศบาล และองค์การบริหารส่วนตำบล (อุทัย หิรัญโศ, 2523, หน้า 3 - 5)

การกระจายอำนาจการปกครองมีลักษณะสำคัญดังนี้

1. มีองค์กรปกครองส่วนท้องถิ่นที่เป็นนิติบุคคลแยกออกจากรัฐบาลกลาง
2. มีการเลือกตั้งสภาท้องถิ่นหรือผู้บริหารทั้งหมดหรือบางส่วน
3. มีอำนาจอิสระจากส่วนกลางภายใต้ขอบเขตของกฎหมาย
4. มีเจ้าหน้าที่ปฏิบัติงานในองค์กรปกครองส่วนท้องถิ่นของตนเอง ไม่ขึ้นกับการบังคับบัญชาของรัฐบาลกลาง

5. มีงบประมาณ รายได้ และทรัพย์สินเป็นของตนเอง

กระจายอำนาจมีจุดแข็ง 4 ประการ คือ (มหาวิทยาลัยสุโขทัยธรรมมาธิราช, 2540, หน้า 9)

1. ทำให้เกิดการสนองตอบความต้องการของประชาชนในท้องถิ่นได้ดีขึ้น เพราะว่ามีผู้บริหารขององค์กรปกครองส่วนท้องถิ่นมาจากการเลือกตั้งย่อมทราบความต้องการที่แท้จริงของประชาชนในท้องถิ่น

2. ทำให้การดำเนินกิจการเป็นไปตามความต้องการของประชาชนในท้องถิ่น เพราะผู้บริหารขององค์กรปกครองส่วนท้องถิ่นมีความเป็นอิสระในการปฏิบัติหน้าที่ภายใต้ขอบเขตของกฎหมาย ไม่ต้องขอคำปรึกษาหรือขอความเห็นชอบจากรัฐบาล

3. ทำให้แบ่งเบาภาระของรัฐบาลกลาง

4. ทำให้ประชาชนในท้องถิ่นมีความสนใจรู้จักรับผิดชอบในการปกครองท้องถิ่นของตนเอง เพราะประชาชนในท้องถิ่นจะมีส่วนได้ส่วนเสียโดยตรงในการดำเนินกิจการขององค์กรปกครองส่วนท้องถิ่น

จุดอ่อนของการกระจายอำนาจ ก็คือ ทำให้รัฐบาลเสียเอกภาพและเป็นภัยต่อความมั่นคงจากการที่กล่าวมาข้างต้น จะเห็นว่า การกระจายอำนาจการปกครองทำให้ประชาชนในท้องถิ่นมีอำนาจอิสระจากส่วนกลางภายใต้ขอบเขตของกฎหมาย ในการกำหนดนโยบายและการบริหารงาน โดยมีองค์กรนิติบุคคลแยกออกจากรัฐบาลกลางเป็นผู้ดำเนินงาน มีงบประมาณ รายได้ทรัพย์สินและบุคลากร เป็นของตนเอง และมีคณะผู้บริหารมาจากการเลือกตั้งของประชาชนในท้องถิ่นนั้นๆ การกระจายอำนาจการปกครองดังกล่าว ก่อให้เกิดรูปแบบการปกครองที่เรียกว่า การปกครองท้องถิ่นมีองค์กรปกครองส่วนท้องถิ่นที่ประชาชนเป็นผู้ดำเนินงานเพื่อสนองตอบความต้องการของประชาชนในท้องถิ่น

หลักการปกครองท้องถิ่น (Local Government)

การปกครองท้องถิ่น (Local Government) แบ่งออกเป็น 2 ประเภท คือ (อุทัย ทิรัญโต, 2523, หน้า 5)

1. การปกครองท้องถิ่น (Local Government) เป็นการปกครองท้องถิ่นที่รัฐบาลกลางมอบหมายให้หน่วยการปกครองของรัฐปฏิบัติหน้าที่เป็นรัฐบาลท้องถิ่น หน่วยการปกครองของการปกครองท้องถิ่นประเภทนี้ไม่ได้มีฐานะเป็นตัวแทนของประชาชน (Non-Representative Bodies) มีผู้บริหารมาจากการแต่งตั้งของรัฐ ตัวอย่างเช่น การจัดระเบียบบริหารราชการส่วนภูมิภาคของประเทศไทยซึ่งได้แก่ จังหวัดและอำเภอ

2. การปกครองท้องถิ่นในรูปของการปกครองตนเอง (Local Self Government) เป็นการปกครองท้องถิ่นที่รัฐกระจายอำนาจทั้งทางการเมืองและการบริหาร (Political And Administration Decentralization) ให้ประชาชนในท้องถิ่นมีอำนาจปกครองตนเอง หน่วยการปกครองของการปกครองท้องถิ่นประเภทนี้มีฐานะเป็นส่วนหนึ่งของประชาชน (Representative Bodies) ซึ่งตั้งขึ้นในท้องถิ่น ตัวอย่างเช่น การจัดระเบียบบริหารราชการส่วนท้องถิ่นของประเทศไทยซึ่งได้แก่ องค์การบริหารส่วนจังหวัด เทศบาล และองค์การบริหารส่วนตำบล ดังนั้น แนวคิดเกี่ยวกับการปกครองท้องถิ่นที่จะกล่าวต่อไปนี้ จึงเป็นการปกครองท้องถิ่นในรูปแบบของการปกครองตนเอง

(Local State Government)

ลักษณะของการปกครองท้องถิ่นในรูปแบบการปกครองตนเอง

เนื่องจากการปกครองท้องถิ่นในรูปแบบการปกครองตนเอง (Local Government) เป็นการปกครองที่ให้ความสำคัญต่อการมีส่วนร่วมของประชาชนในท้องถิ่น และการมีอำนาจอิสระในการปกครองตนเองภายใต้กฎหมายของรัฐหรือประเทศนั้น ลักษณะของการปกครองท้องถิ่นที่สำคัญ จึงมีดังนี้ (อุทัย หิรัญโต, 2523, หน้า 5 - 6)

1. มีสถานะตามกฎหมาย (Legal And Levels) หน่วยการปกครองท้องถิ่นจะต้องมีการจัดตั้งขึ้น โดยกฎหมาย เช่น ประเทศไทยมีการกำหนดไว้ในรัฐธรรมนูญ
2. มีพื้นที่ตามกฎหมาย (Legal Status) หน่วยการปกครองท้องถิ่นจะต้องมีพื้นที่การปกครองที่แน่นอนและชัดเจน และควรจะต้องมีการแบ่งระดับการปกครองท้องถิ่นว่ามีกี่ระดับ เช่น ขนาดเล็ก ขนาดกลาง ขนาดใหญ่ เป็นต้น เกณฑ์ที่ใช้ในการกำหนดพื้นที่และระดับของการปกครองท้องถิ่นมีมากมาย เช่น สภาพทางภูมิศาสตร์ ประวัติศาสตร์ ความสำคัญในการปกครองตนเองของประชาชน ประสิทธิภาพในการจัดตั้งและยกฐานะหน่วยการปกครองท้องถิ่น 3 ประการ คือ รายได้ย้อนหลัง 3 ปี ไม่รวมเงินอุดหนุน จำนวนประชากร และขนาดพื้นที่
3. มีการกระจายอำนาจและหน้าที่ (Devolution Of Power And Function) การปกครองท้องถิ่นจะต้องมีการกระจายอำนาจการปกครองไปให้ท้องถิ่น โดยกำหนดอำนาจและหน้าที่ของหน่วยการปกครองท้องถิ่นไว้ในกฎหมายอย่างชัดเจน ดังนั้น การที่หน่วยการปกครองท้องถิ่นจะมีอำนาจและหน้าที่ที่มากน้อยเพียงใดขึ้นอยู่กับนโยบายทางการปกครองเป็นสำคัญ
4. มีความเป็นนิติบุคคล (Artificial Person) หน่วยการปกครองท้องถิ่นจะต้องเป็นองค์การนิติบุคคลโดยเอกเทศจากรัฐบาลกลาง ทั้งนี้ เพื่อดำเนินงานที่ถูกต้องตามกฎหมายและเพื่อประโยชน์ในการปฏิบัติหน้าที่ของตน เพราะหน่วยการปกครองท้องถิ่นจะต้องมีงบประมาณทรัพย์สิน และเจ้าหน้าที่ปฏิบัติงานเป็นของตนเอง
5. มีการเลือกตั้ง (Election) การปกครองท้องถิ่นจะต้องมีหน่วยการปกครองท้องถิ่นมาจากการเลือกตั้ง โดยประชาชนในท้องถิ่นเป็นสำคัญ กล่าวคือ จะต้องให้สิทธิแก่ประชาชนในท้องถิ่นในการเลือกตั้งคณะผู้บริหารการปกครองท้องถิ่นทั้งหมดหรือบางส่วน เพื่อแสดงถึงการมีส่วนร่วมทางการเมืองการปกครองของประชาชน (Political Participation)
6. มีอำนาจอิสระ (Autonomy) หน่วยการปกครองท้องถิ่นจะต้องไม่อยู่ในสายการบังคับของหน่วยงานรัฐบาลกลาง และมีอำนาจอิสระในการกำหนดนโยบายและการบริหารงานภายใต้ขอบเขตของกฎหมาย สามารถกำหนดนโยบาย ออกกฎ ข้อบังคับ เพื่อกำกับควบคุมให้มีการปฏิบัติตามนโยบายหรือความต้องการของท้องถิ่น และสามารถใช้ดุลยพินิจของตนเองในการปฏิบัติ

กิจการในขอบเขตของกฎหมาย โดยไม่ต้องขออนุมัติจากรัฐบาลกลาง

7. มีงบประมาณของตนเอง หน่วยการปกครองท้องถิ่นจะต้องมีอำนาจในการจัดเก็บรายได้ (Revenue) จัดเก็บภาษีตามขอบเขตที่กฎหมายให้อำนาจในการจัดเก็บ เพื่อให้ท้องถิ่นมีรายได้เพียงพอที่จะทำนุบำรุงท้องถิ่นให้เจริญก้าวหน้า

8. มีการกำกับดูแลของรัฐ หน่วยการปกครองท้องถิ่นต้องมีฐานะเป็นหน่วยการปกครองระดับรองและอยู่ในการกำกับดูแลของรัฐ ทั้งนี้เพื่อประโยชน์ของประชาชนส่วนรวมและความมั่นคงแห่งรัฐ

หน้าที่รับผิดชอบของหน่วยการปกครองท้องถิ่น

ถึงแม้ว่าการปกครองท้องถิ่นจะสามารถแก้ไขปัญหาและสนองตอบความต้องการของประชาชนในท้องถิ่น ได้ตรงกับสภาพความเป็นจริงมากกว่าการปกครองโดยรัฐบาลกลางก็ตาม แต่การกำหนดหน้าที่รับผิดชอบของหน่วยการปกครองท้องถิ่นให้เหมาะสมกับความสามารถและความพร้อมของท้องถิ่นถือว่าเป็นสิ่งสำคัญ เพราะถ้ากำหนดหน้าที่ความรับผิดชอบมากเกินไปอาจทำให้การปกครองท้องถิ่นไม่ประสบผลสำเร็จเท่าที่ควร ฉะนั้น เพื่อให้การกำหนดหน้าที่รับผิดชอบของหน่วยการปกครองท้องถิ่นเป็นไปอย่างเหมาะสม จึงควรจะต้องคำนึงถึงประเด็นสำคัญ 3 ประการ คือ (อุทัย หิรัญโต, 2523, หน้า 7 - 8)

1. กำลังเงิน
2. กำลังคนและความสามารถของเครื่องมือเครื่องใช้
3. ประโยชน์ของท้องถิ่น

สำหรับการกำหนดหน้าที่ความรับผิดชอบของหน่วยการปกครองท้องถิ่นสามารถกระทำได้ 2 ลักษณะ คือ

1. บัญญัติไว้ในกฎหมายอันเป็นการทั่วไป เพื่อให้ทุกหน่วยการปกครองท้องถิ่นใช้เป็นแบบอย่างเดียวกัน เช่น การตราพระราชบัญญัติสภาตำบลและองค์การบริหารส่วนตำบล พ.ศ. 2537 ได้มีการกำหนดหน้าที่ความรับผิดชอบขององค์การบริหารส่วนตำบลไว้เป็นการทั่วไป
2. บัญญัติไว้ในกฎหมายเป็นการเฉพาะเจาะจงแต่ละหน่วยการปกครองท้องถิ่น เช่น การตราพระราชบัญญัติระเบียบบริหารราชการของกรุงเทพมหานคร พ.ศ. 2528 ได้มีการกำหนดหน้าที่ความรับผิดชอบของกรุงเทพมหานครไว้เป็นการเฉพาะเจาะจง

ส่วนขอบเขตหน้าที่รับผิดชอบของหน่วยการปกครองท้องถิ่นนั้น พอสรุปได้ดังนี้

1. งานเกี่ยวกับสภาพแวดล้อมของหน่วยการปกครองท้องถิ่นนั้น เป็นงานที่เกี่ยวข้องกับชีวิตความเป็นอยู่ของชุมชนท้องถิ่นนั้น (Environmental Service And Convenience Or Communal Service) เช่น การอนุรักษ์ทรัพยากรและสิ่งแวดล้อม การก่อสร้างถนน การก่อสร้าง

สะพาน การจัดสวนสาธารณะ และการกำจัดขยะมูลฝอย การดูแลรักษาพิพิธภัณฑ์ท้องถิ่นและ โบราณสถานของท้องถิ่น เป็นต้น

2. งานเกี่ยวกับการป้องกันภัยและรักษาความปลอดภัย (Protective Service) เช่น งาน ตำรวจ และงานดับเพลิง เป็นต้น

3. งานเกี่ยวกับสวัสดิการสังคม (Social Welfare Service) เช่น การจัดให้มีหน่วย สาธารณสุข การจัดให้มีศูนย์เยาวชน การจัดให้มีสถานสงเคราะห์เด็ก คนชรา และคนพิการ การ จัดให้มีห้องสมุดสำหรับประชาชนในท้องถิ่น เป็นต้น

4. งานเกี่ยวกับการพาณิชย์ของท้องถิ่น (The Trading Or Communal Service) งาน ประเภทนี้เป็นกิจการที่ให้บริการแก่ประชาชนในท้องถิ่น ซึ่งหากปล่อยให้เอกชนเข้ามาดำเนินการ อาจไม่ได้รับผลดีเท่าที่ควร เช่น การจัดตั้งสถานธนาขมูล

ความสำคัญของการปกครองท้องถิ่น

เนื่องจากการปกครองท้องถิ่นตั้งอยู่บนพื้นฐานของหลักการกระจายอำนาจให้ท้องถิ่น ปกครองตนเอง ดังนั้นการปกครองท้องถิ่นจึงมีความสำคัญ ดังนี้ (ชูวงศ์ ฉายบุตร, 2539, หน้า 19)

1. การปกครองท้องถิ่นทำให้มีการพัฒนาทางการเมือง เนื่องจากการปกครองท้องถิ่นเป็น การปกครองที่มีการกระจายอำนาจทั้งทางการเมืองและการบริหารให้ท้องถิ่นปกครองตนเอง ดังนั้นประชาชนในท้องถิ่นจึงได้มีโอกาสเรียนรู้และมีความเข้าใจในระบบการเมือง รู้ถึงการเข้าไป มีบทบาทหรือมีส่วนร่วมทางการเมือง มีส่วนร่วมในการแสดงความคิดเห็น มีส่วนร่วมในการจัดตั้ง และการรวมกลุ่มผลประโยชน์และการมีส่วนร่วมในการแสดงออกของประชาชนด้วยวิธีการต่างๆ เช่น การเดินขบวน (Demonstration) การนั่งประท้วง (Sit-In) อันจะทำให้ประชาชนในท้องถิ่น เข้าใจถึงระบบการปกครองตนเอง เข้าใจถึงหน้าที่ของฝ่ายนิติบัญญัติและฝ่ายบริหาร เข้าใจถึง ความสัมพันธ์ระหว่างฝ่ายนิติบัญญัติและฝ่ายบริหาร เข้าใจถึงคุณค่าของการควบคุมโดยประชาชน (Popular Control)

2. การปกครองท้องถิ่นทำให้มีการพัฒนาประชาธิปไตย เนื่องจากหน่วยการปกครอง ท้องถิ่นมีความใกล้ชิดและมีผลกระทบโดยตรงต่อผลประโยชน์ของประชาชนในท้องถิ่น จึง สามารถดึงดูดความสนใจ ของประชาชนในท้องถิ่นได้เป็นอย่างดี ประกอบกับหน่วยการปกครอง ท้องถิ่นเป็นภาพจำลองของการเมืองของชาติ มีกิจกรรมทางการเมืองหลายอย่างที่ชักนำให้ ประชาชนในท้องถิ่นได้เข้าไปมีส่วนร่วมในการปกครองตนเอง เช่น การเลือกตั้งทำให้ประชาชน ในท้องถิ่น ได้รู้ถึงวิธีการเลือกตั้ง การตัดสินใจ การบริหารการเมืองท้องถิ่น และการต่อสู้แข่งขัน กันตามวิถีทางการเมือง ซึ่งถือเป็นการเรียนรู้การปกครองตนเองตามระบอบประชาธิปไตย และ เป็นสถาบันฝึกสอนประชาธิปไตยให้กับประชาชน (School Of Democracy) ซึ่งจะทำให้เกิดการ

พัฒนาประชาธิปไตยในระดับชาติต่อไป

3. การปกครองท้องถิ่น ทำให้มีการพัฒนาทางเศรษฐกิจและสังคมของท้องถิ่น เนื่องจากหน่วยการปกครองท้องถิ่นเปิดโอกาสให้ประชาชนท้องถิ่นปกครองตนเอง ตั้งแต่การกำหนดนโยบายและการควบคุมให้เป็นไปตามความต้องการของตนเอง ทำให้มีความเจริญก้าวหน้า มีฐานะเศรษฐกิจที่ดี มีความเป็นอยู่ที่ดี ดังนั้น หน่วยการปกครองท้องถิ่นจึงมีภารกิจที่สำคัญในการสร้างสรรค์ความเจริญทั้งทางเศรษฐกิจและสังคมให้แก่ท้องถิ่น นั้นย่อมแสดงให้เห็นว่าการปกครองท้องถิ่นเป็นเครื่องมือที่สำคัญในการพัฒนาเศรษฐกิจและสังคม

ที่กล่าวมาข้างต้น สรุปได้ว่าการปกครองท้องถิ่นเป็นการปกครองระดับรองของรัฐ ซึ่งรัฐจัดตั้งขึ้นเพื่อกระจายอำนาจการปกครองทั้งทางการเมืองและการบริหารให้ประชาชนในท้องถิ่นจัดการปกครองและดำเนินการบางอย่างเพื่อแก้ไขปัญหาและสนองตอบความต้องการของตนเอง โดยมีอำนาจอิสระในการปกครองตนเอง สามารถกำหนดนโยบายและบริหารงานให้เป็นไปตามนโยบายหรือความต้องการของตนเองภายใต้ขอบเขตของกฎหมาย โดยมีหน่วยการปกครองส่วนท้องถิ่นซึ่งเป็นองค์กรที่จัดตั้งขึ้นโดยกฎหมาย เรียกว่าองค์กรปกครองส่วนท้องถิ่น มีฐานะเป็นนิติบุคคล มีคณะผู้บริหารมาจากการเลือกตั้งโดยประชาชนในท้องถิ่น มีอำนาจอิสระจากรัฐบาลกลางในการกำหนดนโยบายและการบริหารงานของตนเองภายใต้ขอบเขตของกฎหมายและอยู่ในการกำกับดูแลของรัฐ มีพื้นที่การปกครองที่แน่นอนและชัดเจน มีงบประมาณ รายได้ ทรัพย์สินและบุคลากรของตนเอง

ดังนั้น องค์กรปกครองส่วนท้องถิ่นจึงมีภารกิจและหน้าที่หลักในการแก้ไขปัญหาและความต้องการที่แท้จริงของท้องถิ่น เพื่อให้ท้องถิ่นมีความเจริญก้าวหน้า มีฐานะเศรษฐกิจที่ดี มีความเป็นอยู่ที่ดีและสะดวกสบาย จึงจำเป็นต้องกำหนดนโยบายให้ตรงกับปัญหาและความต้องการที่แท้จริงของท้องถิ่น และบริหารงานให้บรรลุวัตถุประสงค์และเป้าหมายของนโยบายที่วางไว้

การกระจายอำนาจให้แก่องค์กรปกครองส่วนท้องถิ่น

กรอบแนวคิดการกระจายอำนาจให้แก่องค์กรปกครองส่วนท้องถิ่น (สำนักงานคณะกรรมการการกระจายอำนาจให้แก่องค์กรปกครองส่วนท้องถิ่น, 2545 หน้า 195 - 197) ได้ยึดหลักการและสาระสำคัญ 3 ด้าน คือ

1. ด้านความเป็นอิสระในการกำหนดนโยบายและการบริหารจัดการ

องค์กรปกครองส่วนท้องถิ่นย่อมมีอิสระในการกำหนดนโยบายการปกครอง การบริหารจัดการ การบริหารงานบุคคล และการเงินการคลังของตนเอง โดยยังรักษาความเป็นรัฐเดี่ยว และความมีเอกภาพของประเทศ การมีสถาบันพระมหากษัตริย์เป็นประมุข และความมั่นคงของชาติ

เอาไว้ได้ ตลอดจนการส่งเสริมให้ประชาชนมีส่วนร่วมในการเมืองการปกครองท้องถิ่น ภายใต้ระบอบประชาธิปไตย

2. ด้านการบริหารราชการแผ่นดินและการบริหารราชการส่วนท้องถิ่น

รัฐต้องกระจายอำนาจให้องค์กรปกครองส่วนท้องถิ่นพึ่งตนเอง และตัดสินใจในกิจการของตนเองได้มากขึ้น โดยปรับบทบาทและภารกิจของราชการบริหารส่วนกลางและราชการบริหารส่วนภูมิภาค และเพิ่มบทบาทให้ส่วนท้องถิ่นเข้าดำเนินการแทน เพื่อให้ราชการบริหารส่วนกลางและราชการบริหารส่วนภูมิภาครับผิดชอบในภารกิจมหภาค และภารกิจที่เกินกว่าขีดความสามารถขององค์กรปกครองส่วนท้องถิ่นจะดำเนินการเองได้ โดยกำกับดูแลองค์กรปกครองส่วนท้องถิ่นในด้านนโยบาย และด้านกฎหมายเท่าที่จำเป็น ให้การสนับสนุน ส่งเสริมด้านเทคนิค วิชาการ และตรวจสอบติดตามประเมินผล

3. ด้านประสิทธิภาพการบริหารขององค์กรปกครองส่วนท้องถิ่น

รัฐต้องกระจายอำนาจให้องค์กรปกครองส่วนท้องถิ่น เพื่อให้ประชาชนได้รับบริการสาธารณะที่ดีขึ้นหรือไม่ต่ำกว่าเดิม มีคุณภาพและได้มาตรฐาน การบริหารจัดการมีความโปร่งใส มีประสิทธิภาพและรับผิดชอบต่อผู้ใช้บริการให้มากขึ้น รวมทั้งส่งเสริมให้ประชาชน ภาคประชาสังคมและชุมชนมีส่วนร่วมในการตัดสินใจ ร่วมดำเนินงานและติดตามตรวจสอบ

แผนปฏิบัติการกำหนดขั้นตอนการกระจายอำนาจให้แก่องค์กรปกครองส่วนท้องถิ่น

ตามพระราชบัญญัติกำหนดแผนและขั้นตอนการกระจายอำนาจให้แก่องค์กรปกครองส่วนท้องถิ่น พ.ศ. 2542 มาตรา 30 กำหนดให้มีการดำเนินการถ่ายโอนภารกิจการให้บริการสาธารณะที่รัฐดำเนินการอยู่ ได้แก่ ภารกิจที่เป็นการดำเนินการซ้ำซ้อนระหว่างรัฐและองค์กรปกครองส่วนท้องถิ่น ภารกิจที่รัฐจัดให้บริการในเขตองค์กรปกครองส่วนท้องถิ่น และภารกิจที่ดำเนินงานตามนโยบายของรัฐบาล ให้แก่องค์กรปกครองส่วนท้องถิ่นให้แล้วเสร็จภายในสี่ปี (สำนักงานคณะกรรมการการกระจายอำนาจให้แก่องค์กรปกครองส่วนท้องถิ่น, 2545 หน้า

242 - 244)

ดังนั้น จึงมีการจัดทำแผนปฏิบัติการกำหนดขั้นตอนการกระจายอำนาจให้แก่องค์กรปกครองส่วนท้องถิ่น พ.ศ. 2545 ซึ่งมีสาระสำคัญ ดังนี้

รูปแบบการถ่ายโอน

จะมีทั้งการถ่ายโอนอำนาจและหน้าที่ในการจัดบริการสาธารณะตามที่ระบุไว้ในกฎหมาย และการปรับปรุงอำนาจหน้าที่ระหว่างรัฐกับองค์กรปกครองส่วนท้องถิ่น ให้สอดคล้องกับการถ่ายโอนภารกิจ ดังนั้นจึงได้กำหนดลักษณะการถ่ายโอนไว้ มี 3 ลักษณะ คือ

1. การกิจที่องค์กรปกครองส่วนท้องถิ่นดำเนินการเอง แบ่งเป็น 3 ประเภท ดังนี้

1.1 การกิจที่องค์กรปกครองส่วนท้องถิ่นดำเนินการหรือผลิตบริการสาธารณะเอง เป็นการกิจที่มีกฎหมายให้อำนาจองค์กรปกครองส่วนท้องถิ่นไว้แล้ว โดยมีขอบเขต การทำงานอยู่ในพื้นที่ขององค์กรปกครองส่วนท้องถิ่น และองค์กรปกครองส่วนท้องถิ่นดำเนินการอยู่แล้ว ซึ่งสามารถรับโอนได้ทันที

1.2 การกิจที่องค์กรปกครองส่วนท้องถิ่นดำเนินการร่วมกับองค์กรปกครองส่วนท้องถิ่นอื่น ๆ เป็นการกิจที่กำหนดอำนาจหน้าที่ทั้งรัฐและองค์กรปกครองส่วนท้องถิ่นดำเนินการ โดยมีผลกระทบต่อประชาชนไม่เฉพาะในเขตพื้นที่ใดพื้นที่หนึ่งโดยเฉพาะ แต่มีผลกระทบต่อประชาชนในองค์กรปกครองส่วนท้องถิ่นอื่นด้วย หรือมีความจำเป็นต้องลงทุนจำนวนมากและไม่คุ้มค่า หากต่างคนต่างดำเนินการ

1.3 การกิจที่ให้องค์กรปกครองส่วนท้องถิ่นดำเนินการ แต่องค์กรปกครองส่วนท้องถิ่นอาจซื้อบริการจากภาคเอกชน ส่วนราชการ หน่วยงานของรัฐ หรือองค์กรปกครองส่วนท้องถิ่นอื่น ๆ เป็นการกิจที่องค์กรปกครองส่วนท้องถิ่นสามารถซื้อบริการจากภาคเอกชน หรือจากหน่วยงานอื่นที่มีประสิทธิภาพหรือเคยดำเนินการ

2. องค์กรปกครองส่วนท้องถิ่นดำเนินการร่วมกับรัฐ

เป็นการกิจที่รัฐโอนให้องค์กรปกครองส่วนท้องถิ่นดำเนินการ และบางส่วนรัฐยังคงดำเนินการอยู่การดำเนินการจึงเป็นการดำเนินการร่วมกัน

3. การกิจที่รัฐยังคงดำเนินการอยู่ แต่องค์กรปกครองส่วนท้องถิ่นสามารถจะดำเนินการได้เป็นการกิจที่ซ้ำซ้อน แต่ยังคงกำหนดให้รัฐดำเนินการอยู่ต่อไป ในกรณีนี้องค์กรปกครองส่วนท้องถิ่นก็สามารถดำเนินการได้เช่นเดียวกัน

การกิจที่ถ่ายโอน

การกิจที่ถ่ายโอน มี 6 ด้าน คือ

1. ด้านโครงสร้างพื้นฐาน ประกอบด้วยการกิจย่อย ดังนี้

1.1 การคมนาคมและการขนส่ง

1.1.1 ทางบก

1.1.2 ทางน้ำ

1.2 สาธารณูปโภค

แหล่งน้ำ ระบบประปาชนบท

1.3 สาธารณูปการ

การจัดให้มีและควบคุมตลาด

- 1.4 การผังเมือง
- 1.5 การควบคุมอาคาร
2. ด้านงานส่งเสริมคุณภาพชีวิต ประกอบด้วยภารกิจย่อย ดังนี้
 - 2.1 การส่งเสริมอาชีพ
 - 2.2 งานสวัสดิการสังคม
 - การสังคมสงเคราะห์และพัฒนาคุณภาพชีวิตเด็ก สตรี คนชราและผู้ด้อยโอกาส
 - 2.3 นันทนาการ
 - 2.3.1 การส่งเสริมกีฬา
 - 2.3.2 การจัดให้มีสถานที่พักผ่อนหย่อนใจ
 - 2.4 การศึกษา
 - 2.4.1 การจัดการศึกษาในระบบ
 - 2.4.2 การศึกษานอกระบบ
 - 2.5 การสาธารณสุข
 - การสาธารณสุข การรักษาพยาบาลและการป้องกันควบคุมโรคติดต่อ
 - 2.6 การปรับปรุงแหล่งชุมชนแออัดและการจัดการเกี่ยวกับที่อยู่อาศัย
3. ด้านการจัดระเบียบชุมชน/ สังคม และการรักษาความสงบเรียบร้อย ประกอบด้วยภารกิจย่อย ดังนี้
 - 3.1 การส่งเสริมประชาธิปไตย ความเสมอภาค สิทธิเสรีภาพของประชาชนและส่งเสริม
 - 3.2 การมีส่วนร่วมของประชาชนในการพัฒนาท้องถิ่น การป้องกันและบรรเทาสาธารณภัย
 - 3.3 การรักษาความสงบเรียบร้อยและความปลอดภัยในชีวิตและทรัพย์สิน
4. ด้านการวางแผน การส่งเสริมการลงทุน พาณิชยกรรม และการท่องเที่ยว ประกอบด้วยภารกิจย่อย ดังนี้
 - 4.1 การวางแผน
 - 4.2 การพัฒนาเทคโนโลยี
 - 4.3 การส่งเสริมการลงทุน
 - 4.4 การพาณิชยกรรม
 - 4.5 การพัฒนาอุตสาหกรรม
 - 4.6 การท่องเที่ยว

5. ด้านการบริหารจัดการและการอนุรักษ์ทรัพยากรธรรมชาติ สิ่งแวดล้อม ประกอบด้วย การกิจย่อย ดังนี้

- 5.1 การอนุรักษ์ทรัพยากรธรรมชาติ การคุ้มครองดูแลและบำรุงรักษาป่า
- 5.2 การจัดการสิ่งแวดล้อมและมลพิษต่าง ๆ
- 5.3 การดูแลรักษาที่สาธารณะ

6. ด้านศิลปะ วัฒนธรรม จารีตประเพณี และภูมิปัญญาท้องถิ่น ประกอบด้วยภารกิจย่อย ดังนี้

การปกป้อง คุ้มครอง ควบคุม ดูแลรักษาโบราณสถาน โบราณวัตถุ พิพิธภัณฑสถานแห่งชาติ

แนวคิดเกี่ยวกับหลักธรรมาภิบาล

สมศักดิ์ คงเที่ยง (2548, หน้า 146) กล่าวว่า หลักธรรมรัฐหรือธรรมาภิบาล (Good Governance) มี 8 ประการ ได้แก่

1. ประชาชนเข้ามามีส่วนร่วม
2. ระบบการทำงานที่มีความโปร่งใส
3. การแบ่งความรับผิดชอบ
4. การทำงานตอบสนองประชาชน
5. ความชอบธรรมในการใช้อำนาจ
6. กฎเกณฑ์ที่ยุติธรรมและชัดเจน
7. การบริหารโดยมุ่งผลสัมฤทธิ์
8. การบริหารอย่างมีวิสัยทัศน์

กระทรวงศึกษาธิการ (2546, หน้า 105 - 106) ได้สรุปหลักการพื้นฐานการบริหารกิจการบ้านเมืองและสังคมที่ดี หรือ ธรรมาภิบาล (Good Governance) ไว้ 6 ประการ ดังนี้

1. หลักนิติธรรม (Rule of Laws) ได้แก่ การตรากฎหมาย กฎ ข้อบังคับต่าง ๆ ให้ทันสมัยและเป็นธรรมเป็นที่ยอมรับของสังคมและสังคมยินยอมพร้อมใจปฏิบัติตามกฎหมาย กฎ ข้อบังคับเหล่านี้ โดยถือว่าเป็นการปกครองภายใต้กฎหมาย มิใช่ตามอำเภอใจหรืออำนาจของตัวบุคคล

2. หลักคุณธรรม (Ethics) ได้แก่ การยึดมั่นในความถูกต้องดีงาม โดยตรงกล้าให้เจ้าหน้าที่ของรัฐยึดหลักนี้ในการปฏิบัติหน้าที่ให้เป็นตัวอย่างแก่สังคม และส่งเสริมสนับสนุนให้ประชาชนพัฒนาตนเองไปพร้อมกัน เพื่อให้คนไทยมีความซื่อสัตย์ จริงใจ ขยัน อดทน มีระเบียบ วินัย ประกอบอาชีพสุจริตจนเป็นนิสัยประจำชาติ

3. หลักความโปร่งใส (Transparency) ได้แก่ การสร้างความไว้วางใจซึ่งกันและกันของคนในชาติ โดยปรับปรุงกลไกการทำงานขององค์กรทุกวงการให้มีความโปร่งใส มีการเปิดเผยข้อมูลข่าวสารที่เป็นประโยชน์อย่างตรงมาตรงไป ด้วยภาษาที่เข้าใจง่าย ประชาชนเข้าถึงข้อมูลข่าวสารได้สะดวกและมีกระบวนการให้ประชาชนตรวจสอบความถูกต้องชัดเจน

4. หลักความมีส่วนร่วม (Participation) ได้แก่ การเปิดโอกาสให้ประชาชนมีส่วนร่วมและเสนอความเห็นในการตัดสินใจปัญหาสำคัญของประเทศ ไม่ว่าจะด้วยการแจ้งความเห็น การได้สวนสาธารณะ การประชาพิจารณ์ การแสดงประชามติ หรืออื่น ๆ

5. หลักความรับผิดชอบ (Accountability) ได้แก่ การตระหนักในสิทธิหน้าที่ความสำนึกในความรับผิดชอบต่อสังคมการใส่ใจปัญหาสาธารณะของบ้านเมืองและกระตือรือร้นในการแก้ปัญหาตลอดจนการเคารพในความเห็นที่แตกต่าง และความกล้าที่จะยอมรับผลจากการกระทำของตน

6. หลักความคุ้มค่า (Value Of Money) ได้แก่ การบริหารจัดการและใช้ทรัพยากรที่มีจำกัดเพื่อให้เกิดประโยชน์สูงสุดแก่ส่วนรวม โดยบรรจงทำให้คนไทยมีความประหยัดใช้ของอย่างคุ้มค่า สร้างสรรค์สินค้าและบริการที่มีคุณภาพสามารถแข่งขันได้ในเวทีโลกและรักษาทรัพยากรธรรมชาติให้สมบูรณ์ยั่งยืน

ถวิลวดี บุรีกุล (ออนไลน์, 2547ข) ได้สรุปหลักธรรมาภิบาลของสถาบันพระปกเกล้าตามระเบียบสำนักนายกรัฐมนตรีว่าด้วยการบริหารกิจการบ้านเมืองและสังคมที่ดี พ.ศ. 2542 และพระราชกฤษฎีกาว่าด้วยหลักเกณฑ์และวิธีการบริหารกิจการบ้านเมืองที่ดี พ.ศ. 2546 ด้วยหลักการ 6 ประการ ดังต่อไปนี้ คือ

1. ด้านหลักนิติธรรม (Rule Of Laws) หลักการสำคัญอันเป็นสาระสำคัญของ“หลักนิติธรรม” ประกอบด้วย 7 หลักการคือ หลักการแบ่งแยกอำนาจ หลักการคุ้มครองสิทธิและเสรีภาพ หลักความชอบด้วยกฎหมายของฝ่ายตุลาการและฝ่ายปกครอง ความชอบด้วยกฎหมายในทางเนื้อหา หลักความเป็นอิสระของผู้พิพากษา หลัก “ไม่มีความผิด และไม่มีความโทษ โดยไม่มีกฎหมาย” และหลักความเป็นกฎหมายสูงสุดของรัฐธรรมนุญ

1.1 หลักการแบ่งแยกอำนาจเป็นพื้นฐานที่สำคัญของหลักนิติธรรม เพราะหลักการแบ่งแยกอำนาจเป็นหลักที่แสดงให้เห็นถึงการอยู่ร่วมกันของการแบ่งแยกอำนาจการตรวจสอบอำนาจ และการถ่วงดุลอำนาจ

1.2 หลักการคุ้มครองสิทธิและเสรีภาพ หลักนิติธรรมมีความเกี่ยวพันกันกับสิทธิในเสรีภาพของบุคคล และสิทธิในความเสมอภาค สิทธิทั้งสองประการดังกล่าวข้างต้นถือว่าเป็นพื้นฐานของ “ศักดิ์ศรีความเป็นมนุษย์” อันเป็นหลักการสำคัญตามเจตนารมณ์ของรัฐธรรมนุญ

1.3 หลักความชอบด้วยกฎหมายของฝ่ายตุลาการและฝ่ายปกครอง การใช้กฎหมายของฝ่ายตุลาการ หรือฝ่ายปกครองที่เป็นการจำกัดสิทธิของประชาชนมีผลมาจากกฎหมายที่ได้รับความเห็นชอบ จากตัวแทนของประชาชน โดย ฝ่ายตุลาการจะต้องไม่พิจารณาพิพากษาเรื่องใดเรื่องหนึ่ง ให้แตกต่างไปจากบทบัญญัติของกฎหมาย ฝ่ายตุลาการมีความผูกพันที่จะต้องใช้อกฎหมายอย่างเท่าเทียมกัน ฝ่ายตุลาการมีความผูกพันที่จะต้องใช้ดุลพินิจ โดยปราศจากข้อบกพร่อง

1.4 หลักความชอบด้วยกฎหมายในทางเนื้อหา เป็นหลักที่เรียกร้องให้ฝ่ายนิติบัญญัติ หรือฝ่ายปกครองที่ออกกฎหมายลำดับรอง กำหนดหลักเกณฑ์ในทางกฎหมายให้เป็นตามหลักความแน่นอนของกฎหมาย หลักห้ามมิให้กฎหมายมีผลย้อนหลัง และหลักความพอสมควรแก่เหตุ

1.5 หลักความอิสระของผู้พิพากษา ผู้พิพากษาสามารถทำภาระหน้าที่ในทางตุลาการได้โดยปราศจากการแทรกแซงใด ๆ โดยผู้พิพากษามีความผูกพันเฉพาะต่อกฎหมายและทำการพิจารณาพิพากษาภายใต้มนธรรมของตนเท่านั้น โดยวางอยู่บนพื้นฐานของความอิสระจาก 3 ประการ กล่าวคือ ความอิสระจากคู่ความ ความอิสระจากรัฐ และความอิสระจากสังคม

1.6 หลัก “ไม่มีความคิด และไม่มีโทษโดยไม่มีกฎหมาย” เมื่อ ไม่มีข้อบัญญัติทางกฎหมายให้เป็นความคิด แล้วจะเอาผิดกับบุคคลนั้นๆมิได้

1.7 หลักความเป็นกฎหมายสูงสุดของรัฐธรรมนุญ หมายความว่า รัฐธรรมนุญได้รับการยอมรับให้เป็นกฎหมายที่อยู่ในลำดับที่สูงสุดในระบบกฎหมายของรัฐนั้น และหากกฎหมายที่อยู่ในลำดับที่ต่ำกว่าขัดหรือแย้งกับรัฐธรรมนุญกฎหมายดังกล่าวย่อมไม่มีผลบังคับ

2. หลักด้านหลักคุณธรรม (Ethics) ประกอบด้วยหลักการสำคัญ 3 หลักการ คือ หน่วยงานปลอดการทุจริต หน่วยงานปลอดจากการทำผิดวินัย และหน่วยงานปลอดจากการทำผิดมาตรฐานวิชาชีพนิยมและจรรยาบรรณ องค์ประกอบของคุณธรรมหรือพฤติกรรมที่พึงประสงค์ที่ปลอดจากคอร์รัปชัน หรือมีคอร์รัปชันน้อยลง คอร์รัปชัน การฉ้อราษฎร์บังหลวง หรือ Corruption โดยรวมหมายถึง การทำให้เสียหาย การทำลาย หรือการละเมิดจริยธรรม ธรรมเนียมปฏิบัติและกฎหมาย สำหรับพิษภัยของคอร์รัปชันได้สร้างความเสียหายและความเดือดร้อน และเป็นพฤติกรรมที่ส่งผลในทางลบต่อคุณธรรมของการบริหารจัดการอย่างร้ายแรง เมื่อพิจารณาเรื่องของคุณธรรมจึงควรพิจารณาเรื่องต่อไปนี้

2.1 องค์ประกอบคุณธรรมหรือพฤติกรรมที่พึงประสงค์ที่ปลอดจากการไม่ปฏิบัติตามกฎหมายอย่างโจ่งแจ้งหรือไม่ปฏิบัติตามกฎหมายน้อยลง

2.2 องค์ประกอบคุณธรรมหรือพฤติกรรมที่พึงประสงค์ที่ปลอดจากการปฏิบัติที่น้อยกว่าหรือไม่ดีเท่าที่กฎหมายกำหนดหรือปฏิบัติเช่นนี้น้อยลง

2.3 องค์ประกอบคุณธรรมหรือพฤติกรรมที่พึงประสงค์ที่ปลอดจากการปฏิบัติที่

มากกว่าที่กฎหมายกำหนด หรือปฏิบัติเช่นนี้บ่อยลง

2.4 องค์ประกอบคุณธรรมหรือพฤติกรรมที่พึงประสงค์ที่ปลอดจากการปฏิบัติตามเจตนารมณ์ของกฎหมาย แต่ใช้วิธีการที่ผิดกฎหมายหรือปฏิบัติเช่นนี้บ่อยลงสำหรับการที่หน่วยงานปลอดจากการทำผิดมาตรฐานวิชาชีพนิยมและจรรยาบรรณนั้นเป็น การกระทำผิดวิชาชีพนิยม ได้แก่ พฤติกรรมที่สวนทางหรือขัดแย้งกับองค์ประกอบของวิชาชีพนิยม โดยเฉพาะอย่างยิ่งในประเด็นของการมีจรรยาบรรณวิชาชีพ และการประพฤติตามจรรยาบรรณวิชาชีพ

3. ด้านความโปร่งใส (Transparency) ประกอบไปด้วยหลักการย่อย 4 หลักการ คือ หน่วยงานมีความโปร่งใสด้านโครงสร้าง หน่วยงานมีความโปร่งใสด้านการให้ทุน หน่วยงานมีความโปร่งใสด้านการให้โทษ หน่วยงานมีความโปร่งใสด้านการเปิดเผยข้อมูล

3.1 ความโปร่งใสด้านโครงสร้าง ประกอบด้วยพฤติกรรมต่อไปนี้

3.1.1 มีการตรวจสอบภายในที่เข้มแข็ง เช่น มีคณะกรรมการตรวจสอบคณะกรรมการสอบสวน เป็นต้น

3.1.2 โปร่งใส เห็นระบบงานทั้งหมดได้อย่างชัดเจน

3.1.3 ประชาชนเข้ามามีส่วนร่วม รับรู้การทำงาน

3.1.4 มีเจ้าหน้าที่มาด้วยระบบคุณธรรมมีความสามารถสูงมาอยู่ใหม่มากขึ้น

3.1.5 มีการตั้งกรรมการหรือหน่วยงานตรวจสอบขึ้นมาใหม่

3.1.6 มีฝ่ายบัญชีที่เข้มแข็ง

3.2 ความโปร่งใสด้านการให้ทุน ประกอบด้วยพฤติกรรมต่อไปนี้

3.2.1 มีคำตอบแทนพิเศษในการปฏิบัติงานเป็นผลสำเร็จ

3.2.2 มีคำตอบแทนเพิ่มสำหรับการปฏิบัติงานที่มีประสิทธิภาพ

3.2.3 มีคำตอบแทนพิเศษให้กับเจ้าหน้าที่ที่ซื่อสัตย์

3.2.4 มีมาตรฐานเงินเดือนสูงเพียงพอกับค่าใช้จ่าย

3.3 ความโปร่งใสด้านการให้โทษ ประกอบด้วยพฤติกรรมต่อไปนี้

3.3.1 มีระบบการตรวจสอบที่มีประสิทธิภาพ

3.3.2 มีวิธีการพิจารณาลงโทษผู้ทำผิดอย่างยุติธรรม

3.3.3 มีการลงโทษจริงจัง หนักเบาตามเหตุแห่งการกระทำผิด

3.3.4 มีระบบการฟ้องร้องผู้กระทำผิดที่มีประสิทธิภาพ

3.3.5 หัวหน้างานลงโทษผู้ทุจริตอย่างจริงจัง

3.3.6 มีการปรามผู้ส่อทุจริตให้เลิกความพยายามทุจริต

3.3.7 มีกระบวนการยุติธรรมที่รวดเร็ว

3.4 ความโปร่งใสด้านการเปิดเผย ประกอบด้วยพฤติการณ์ต่อไปนี้

3.4.1 ประชาชนได้เข้ามารับรู้ การทำงานของคณะกรรมการตรวจสอบ

3.4.2 ประชาชนและสื่อมวลชนมีส่วนร่วมในการจัดซื้อจัดหา การให้สัมปทาน การออกกฎระเบียบ และข้อบังคับต่าง ๆ

3.4.3 ประชาชน สื่อมวลชน และองค์กรพัฒนาเอกชน ได้มีโอกาสควบคุมฝ่ายบริหารโดยวิธีการต่าง ๆ มากขึ้น มีการใช้กลุ่มวิชาชีพภายนอก เข้ามาร่วมตรวจสอบ

4. หลักการมีส่วนร่วม (Participation) การมีส่วนร่วมของประชาชนเป็นกระบวนการซึ่งประชาชน หรือผู้มีส่วนได้ส่วนเสียได้มีโอกาสแสดงทัศนะ และเข้าร่วมในกิจกรรมต่าง ๆ ที่มีผลต่อชีวิตความเป็นอยู่ของประชาชน รวมทั้งมีการนำความคิดเห็นดังกล่าวไปประกอบ การพิจารณา กำหนดนโยบาย และการตัดสินใจของรัฐ การมีส่วนร่วมของประชาชนเป็นกระบวนการสื่อสารในระบบเปิด กล่าวคือ เป็นการสื่อสารสองทาง ทั้งอย่างเป็นทางการและไม่เป็นทางการ ซึ่งประกอบไปด้วยการแบ่งสรรข้อมูลร่วมกันระหว่างผู้มีส่วนได้ส่วนเสีย และเป็นการเสริมสร้างความสามัคคีในสังคม ระดับการให้ข้อมูล เป็นระดับต่ำสุดและเป็นวิธีการที่ง่ายที่สุดของการติดต่อสื่อสารระหว่างผู้วางแผนโครงการกับประชาชน เพื่อให้ข้อมูลแก่ประชาชนเกี่ยวกับการตัดสินใจของผู้วางแผนโครงการและยังเปิดโอกาสให้แสดงความคิดเห็นหรือเข้ามาเกี่ยวข้องใด ๆ เช่น การแถลงข่าว การแจกข่าว การแสดงนิทรรศการ และการทำหนังสือพิมพ์ให้ข้อมูลเกี่ยวกับกิจกรรมต่าง ๆ หลักการมีส่วนร่วมประกอบไปด้วยหลักการสำคัญ 4 หลักการคือ

4.1 ระดับการให้ข้อมูล เป็นระดับต่ำสุดและเป็นวิธีการที่ง่ายที่สุดของการติดต่อสื่อสาร ระหว่างผู้วางแผนโครงการกับประชาชน เพื่อให้ข้อมูลแก่ประชาชนเกี่ยวกับการตัดสินใจของผู้วางแผนโครงการ และยังเปิดโอกาสให้แสดงความคิดเห็นหรือเข้ามาเกี่ยวข้องใด ๆ เช่น การแถลงข่าว การแจกข่าว การแสดงนิทรรศการ และการทำหนังสือพิมพ์ให้ข้อมูลเกี่ยวกับกิจกรรมต่าง ๆ

4.2 ระดับการเปิดรับความคิดเห็นจากประชาชน เป็นระดับขั้นที่สูงกว่าระดับแรก กล่าวคือ ผู้วางแผนโครงการเชิญชวนให้ประชาชนแสดงความคิดเห็นเพื่อให้ได้ข้อมูลมากขึ้นและประเด็นในการประเมินข้อดีข้อเสียชัดเจนยิ่งขึ้น เช่น การสำรวจความคิดเห็นของประชาชนเกี่ยวกับการริเริ่มโครงการต่าง ๆ และการบรรยายให้ประชาชนฟังเกี่ยวกับโครงการต่าง ๆ แล้วขอความคิดเห็นจากผู้ฟัง รวมไปถึงการร่วมปรึกษาหารือ เป็นต้น

4.3 ระดับการวางแผนร่วมกัน และการตัดสินใจ เป็นระดับขั้นที่สูงกว่าการปรึกษาหารือ กล่าวคือ เป็นเรื่องการมีส่วนร่วมที่มีขอบเขตกว้างมากขึ้น มีความรับผิดชอบร่วมกันในการตัดสินใจ และวางแผนเตรียมโครงการ และเตรียมรับผลที่จะเกิดขึ้นจากการดำเนินโครงการระดับนี้

มักใช้ในกรณีที่เป็นเรื่องซับซ้อนและมีข้อโต้แย้งมาก เช่น การใช้กลุ่มที่ปรึกษาซึ่งเป็นผู้ทรงคุณวุฒิในสาขาต่าง ๆ ที่เกี่ยวข้อง การใช้อินนุญา โทตุลาการเพื่อปัญหาข้อขัดแย้ง และการเจรจาเพื่อหาทางประนี ประนอมกัน เป็นต้น

4.4 ระดับการพัฒนาศักยภาพในการมีส่วนร่วม สร้างความเข้าใจให้กับสาธารณชน เป็นระดับขั้นที่สูงสุดของการมีส่วนร่วม คือเป็นระดับที่ผู้รับผิดชอบโครงการได้ตระหนักถึงความสำคัญและประโยชน์ที่จะได้รับจากการมีส่วนร่วมของประชาชนและได้มีการพัฒนาสมรรถนะหรือขีดความสามารถในการมีส่วนร่วมของประชาชนให้มากขึ้นจนอยู่ในระดับที่สามารถมีส่วนร่วมได้อย่างเต็มที่ และเกิดประโยชน์สูงสุด

5. หลักสำนักรับผิดชอบ (Accountability) มีความหมายกว้างกว่าความสามารถในการตอบคำถามหรืออธิบายเกี่ยวกับพฤติกรรมได้เท่านั้น ยังรวมถึงความรับผิดชอบในผลงาน หรือปฏิบัติหน้าที่ให้บรรลุผลตามเป้าหมายที่กำหนดไว้ รวมทั้งการตอบสนองต่อความคาดหวังของสาธารณะ เป็นเรื่องของความพร้อมที่จะรับผิดชอบ ความพร้อมที่จะถูกตรวจสอบได้ โดยในแง่มุมของการปฏิบัติถือว่า สำนักรับผิดชอบเป็นคุณสมบัติหรือทักษะที่บุคคลพึงแสดงออกเพื่อเป็นเครื่องชี้ว่า ได้ยอมรับในภารกิจที่ได้รับมอบหมายและนำไปปฏิบัติด้วยความรับผิดชอบประกอบ ด้วยหลักดังนี้

5.1 การมีเป้าหมายที่ชัดเจน การมีเป้าหมายชัดเจนเป็นสิ่งสำคัญสิ่งแรกของระบบสำนักรับผิดชอบกล่าวคือ องค์กรจะต้องทำการกำหนดเป้าหมาย วัตถุประสงค์ของการปฏิบัติการ สร้างวัฒนธรรมใหม่ให้ชัดเจนว่าต้องการบรรลุอะไรและเมื่อไรที่ต้องการเห็นผลลัพธ์นั้น

5.2 ทุกคนเป็นเจ้าของร่วมกัน จากเป้าหมายที่ได้กำหนดเอาไว้ ต้องประกาศให้ทุกคนได้รับรู้และเกิดความเข้าใจ ถึงสิ่งที่ต้องการบรรลุ และเงื่อนไขเวลาที่ต้องการให้เห็นผลงานเปิดโอกาสให้ทุกคนได้เป็นเจ้าของ โครงการสร้างวัฒนธรรมนี้ร่วมกัน เพื่อให้เกิดการประสานกำลังคนร่วมใจกันทำงาน เพื่อผลิตภาพโดยรวมขององค์กร

5.3 การปฏิบัติการอย่างมีประสิทธิภาพ ความสำเร็จของการสร้างวัฒนธรรมสำนักรับผิดชอบ อยู่ที่ความสามารถของหน่วยงานในการสื่อสารสร้างความเข้าใจให้เกิดขึ้นในองค์กร ผู้บริหารให้ความสนับสนุน แนะนำ ทำการตัดสินใจอย่างมีประสิทธิภาพและมีการประสานงานร่วมมือกันทำงานระหว่างหน่วยงานต่าง ๆ ในองค์กร

5.4 การจัดการพฤติกรรมที่ไม่เอื้อการทำงานอย่างไม่หยุดยั้ง ปัจจุบันการเปลี่ยนแปลงนับว่าเป็นเรื่องปกติ และทุกครั้งที่มีการเปลี่ยนแปลงมักจะมีการต่อต้านการเปลี่ยนแปลงเสมอ หน่วยงานต้องมีมาตรการในการจัดการกับพฤติกรรมต่อต้านการเปลี่ยนแปลงดังกล่าว เพื่อให้ทุกคนเกิดการยอมรับแนวความคิดและเทคโนโลยีใหม่ ๆ

5.5 การมีแผนการสำรอง ส่วนประกอบสำคัญขององค์การที่มีลักษณะวัฒนธรรม
 ด้านการรับผิดชอบ ต้องมีการวางแผนฟื้นฟู ที่สามารถสื่อสารให้ทุกคนในองค์การได้ทราบและเข้าใจ
 ถึงแผน และนโยบายของ องค์การ และที่สำคัญคือ ต้องมีการกระจายข้อมูลข่าวสารที่ถูกต้อง
 สมบูรณ์อย่างเปิดเผย

5.6 การติดตามและประเมินผลการทำงาน องค์การจำเป็นต้องมีการติดตามและ
 ประเมินผลการทำงานเป็นระยะ ๆ อย่างสม่ำเสมอ เพื่อตรวจสอบดูว่าผลงานนั้นเป็นไปตาม
 มาตรฐานคุณภาพงานที่กำหนดไว้หรือไม่ ผลงานที่พบว่ายังไม่เป็นไปตามมาตรฐานที่กำหนดต้องมี
 การดำเนิน การแก้ไขในทันที ขณะที่ผลงานที่ได้มาตรฐานต้องได้รับการยอมรับยกย่องในองค์การ

6. หลักความคุ้มค่า (Value Of Money) หลักการนี้คำนึงถึงประโยชน์สูงสุดแก่ส่วนรวม
 ในการบริหารการจัดการและการใช้ทรัพยากรที่มีอยู่อย่างจำกัด สิ่งเหล่านี้เป็นผลในการปฏิบัติอัน
 เกิดจากการใช้หลักธรรมาภิบาลนั่นเอง ประกอบด้วย

6.1 การประหยัด หมายถึง

6.1.1 การทำงานและผลตอบแทนบุคลากรเป็นไปอย่างเหมาะสม

6.1.2 การไม่มีความขัดแย้งเรื่องผลประโยชน์

6.1.3 การมีผลผลิตหรือบริการ ได้มาตรฐาน

6.1.4 การมีการตรวจสอบภายในและการจัดทำรายงานการเงิน

6.1.5 การมีการใช้เงินอย่างมีประสิทธิภาพ

6.2 การใช้ทรัพยากรให้เกิดประโยชน์สูงสุด หมายถึง

6.2.1 มีการใช้ทรัพยากรอย่างมีประสิทธิภาพ

6.2.2 มีการพัฒนาทรัพยากรบุคคล

6.2.3 มีการใช้ผลตอบแทนตามผลงาน

6.2.4 ความสามารถในการแข่งขัน หมายถึง

6.2.5 การมีนโยบาย แผน วิสัยทัศน์ พันธกิจ และเป้าหมาย

6.2.6 การมีการเน้นผลงานด้านบริการ

6.2.7 การมีการประเมินผลการทำงาน

6.2.8 ผู้บริหารระดับสูงมีสถานะผู้นำ

สถาบันพัฒนาข้าราชการพลเรือน (ออนไลน์, 2546) ได้สรุปสาระสำคัญอันเป็นหลัก
 พื้นฐานของธรรมาภิบาล (Good Governance) หรือระบบการบริหารกิจการบ้านเมืองและสังคมที่ดี
 ตามระเบียบสำนักนายกรัฐมนตรี ว่าด้วยการสร้างระบบบริหารกิจการบ้าน เมืองและสังคมที่ดี
 พ.ศ. 2542 ด้วยหลัก 6 ประการ ดังนี้

1. **หลักนิติธรรม** ได้แก่ กฎ ระเบียบ ข้อบังคับที่ใช้ในองค์กรเป็นข้อตกลงร่วมกันและการบังคับใช้ กฎ ระเบียบ หรือข้อบังคับดังกล่าวต้องเป็นธรรม เป็นที่ยอมรับจากสมาชิกทุกฝ่ายในองค์กร กฎ และข้อบังคับเหล่านั้นต้องนำมาซึ่งความเสมอภาคของสมาชิกในองค์กร รวมทั้งสร้างภาพเอื้อต่อการควบคุมและพัฒนาสังคมนั้นด้วย แนวทางในการประยุกต์ใช้หลักนิติธรรมในองค์กร ได้แก่

1.1 ให้ความรู้แก่สมาชิกในองค์กร เรื่องกฎ ระเบียบ ข้อบังคับ สิทธิเสรีภาพ บทบาทและความรับผิดชอบต่อสังคมในองค์กร รวมทั้งการมีส่วนร่วม ในการบริหารแบบประชาธิปไตย

1.2 พัฒนาบุคลากรให้มีจิตสำนึกด้านคุณธรรม จริยธรรมและศีลธรรม เป็นแบบ อย่างที่ดีแก่ประชาชนและพัฒนาการผลิตบุคลากรให้มีคุณภาพมากยิ่งขึ้น ตัวชีวิต กฎ ข้อบังคับ ระเบียบ ต่าง ๆ มีความเป็นธรรม สามารถปกป้องคนดี และลงโทษคนไม่ดี และมีการปรับปรุงกฎ ข้อบังคับ และระเบียบให้สอดคล้องกับสถานการณ์ที่เปลี่ยนแปลงก็จะเป็นดัชนีชี้วัดที่สำคัญประการหนึ่ง

1.3 องค์กรและบุคลากรที่เกี่ยวข้องในการปฏิบัติงานเป็นไปอย่างรวดเร็ว โปร่งใส ตรวจสอบได้ และได้รับการยอมรับจากประชาชน ส่วนด้านการปฏิบัติหน้าที่ที่มีความเป็นธรรม มีความประพฤติสุจริตไม่มีคอร์รัปชัน นอกจากนี้ขนาดองค์กร อัตรากำลังคนและงบประมาณจะลดลง

1.4 สภาพสังคมในองค์กร มีข้อร้องเรียน คดีความและการฟ้องร้องรวมทั้งสถิติการทำผิดกฎต่าง ๆ ลดลง คนในองค์กร ตระหนักในสิทธิ หน้าที่ เสรีภาพของตนเอง รู้และเข้าใจกฎ ระเบียบข้อบังคับ และมีส่วนร่วมแบบประชาธิปไตย ในการแสดงความคิดเห็นในกรณีต่าง ๆ

2. **หลักคุณธรรม** หมายถึง การยึดมั่นในความถูกต้องดีงาม การส่งเสริมสนับสนุนการทำงานให้มีความซื่อสัตย์ จริงใจ ขยัน อดทน มีระเบียบวินัย ประกอบอาชีพสุจริตจนเป็นนิสัยประจำชาติ เป็นพลเมืองดี คือ ปฏิบัติตามจรรยาบรรณ ได้แก่ สัจจะ คือ การรักษาความสัตย์ ทมะ คือ การรู้จักข่มใจตนเอง ขันติ คือ การอดทน อดกลั้นและการออกอ้อม จาละ คือ การรู้จักละวางความชั่ว ความทุจริต แนวทางการดำเนินการตามหลักคุณธรรม ได้แก่

2.1 สถาบันการศึกษาส่งเสริมการเรียนรู้และปลูกฝังเรื่องคุณธรรมจริยธรรม เริ่มจากเยาวชนในและนอกระบบการศึกษาของชาติอย่างจริงจัง

2.2 องค์กรใช้หลักคุณธรรม อย่างกว้างขวางจริงจัง โดยเริ่มจากผู้บังคับบัญชา

2.3 องค์กรให้สังคมร่วมสนับสนุนผู้ปฏิบัติที่มีคุณธรรมที่ถูกต้องแก่ โดยผู้มีอำนาจเหนือกว่ารวมถึงการยอมรับ เชิดชูให้เกียรติ และการให้ Incentives ในรูปแบบต่าง ๆ

2.4 องค์กรระดับต่าง ๆ มีกาจัดกิจกรรม ประชาสัมพันธ์ สร้างจิตสำนึกด้วยสื่อประเภทต่าง ๆ

2.5 ทุกหน่วยงานภาครัฐ ควรมีหลักจริยธรรมของตนเองหรือจริยธรรมแต่ละสาขาวิชาชีพอย่างเปิดเผย

ตัวชี้วัดหลักคุณธรรม ได้แก่ 1) การร้องเรียน หรือร้องทุกข์ในการดำเนินการเรื่องต่าง ๆ ทั้งในและนอกองค์กรลดลง 2) คุณภาพชีวิตของคนในองค์กร มีการบริหารจัดการและใช้ ทรัพยากรในองค์กรให้เกิดประโยชน์สูงสุด 3) องค์กรมีเสถียรภาพอยู่กันอย่างสงบสุข ด้วยความมีระเบียบวินัย

3. หลักความโปร่งใส คือ การสร้างความไว้วางใจซึ่งกันและกันของคนในองค์กร โดยปรับปรุงกลไกการทำงานขององค์กรให้มีความโปร่งใส ตรวจสอบได้ เช่น บุคลากรในองค์กรรู้ขั้นตอน วิธีการทำงานที่จะติดต่อกันและสามารถตรวจสอบการทำงานได้ภายในองค์กรจะต้องมีความโปร่งใสในการตัดสินใจในการบริหารงาน บริหารเงิน บริหารคนและมีการสื่อสารที่ดีภายในองค์กร เช่น มีการกระจายข่าวรายวันหรือรายสัปดาห์ ให้สมาชิกในองค์กร ได้ทราบความเคลื่อนไหวขององค์กร แนวทางในการสร้างความโปร่งใสในองค์กร ได้แก่

3.1 สํารวจความเห็นชอบของบุคลากรในหน่วยงาน ในเรื่องความโปร่งใสที่ต้องการจากบุคลากร

3.2 บุคลากรตระหนักในความสำคัญและปฏิบัติตามแนวทางที่กำหนดไว้ในพระราชบัญญัติข้อมูลข่าวสารของทางราชการ พ.ศ. 2540 และพระราชบัญญัติวิธีปฏิบัติราชการปกครอง พ.ศ. 2539

3.3 ปรับปรุงระบบเอกสาร ระบบสารสนเทศให้เป็นระเบียบสะดวกต่อการใช้งาน และการสืบค้นตรวจสอบของประชาชน

3.4 จัดทำเอกสาร คู่มือเกี่ยวกับให้บริการของส่วนราชการที่เข้าใจง่ายสะดวกต่อการติดต่อกันของหน่วยงานประชาชน

3.5 มีระบบประชาสัมพันธ์ภายในและภายนอกองค์การ

3.6 สร้างทัศนคติที่ดีในการให้บริการข้อมูลข่าวสาร และตอบข้อสงสัยของประชาชน

ตัวชี้วัดหลักความโปร่งใส เช่น

1. สํารวจความพึงพอใจของผู้มาใช้บริการ
2. จำนวนเรื่องกล่าวหาหรือร้องเรียน การถูกสอบสวนลดลง
3. เกณฑ์ในการ ใช้ดุลยพินิจของหน่วยงานมีความชัดเจนเป็นที่ยอมรับ
4. องค์กรมีตัวชี้วัดผลการปฏิบัติงานที่เป็นรูปธรรมและเปิดเผยต่อสาธารณะ

4. **หลักการมีส่วนร่วม** หมายถึง การเปิดโอกาสให้ประชาชนหรือบุคคลในองค์กรทุกระดับ เป็นผู้มีส่วนเกี่ยวข้องหรือได้รับผลกระทบจากการบริหารงานหรือการดำเนินการต่าง ๆ ขององค์กร ได้ร่วมรับรู้ ร่วมแสดงความคิดเห็น ร่วมตัดสินใจ รวมทั้งร่วมสนับสนุน ติดตามและตรวจสอบการปฏิบัติตามสิ่งที่ตนเองได้ร่วมตัดสินใจ แนวทางการสร้างความมีส่วนร่วม ได้แก่

4.1 องค์กรต้องกำหนดเป็นนโยบายที่ชัดเจน พร้อมทั้งออกกฎ ระเบียบ ข้อบังคับให้บุคลากรในองค์กรถือปฏิบัติ รวมทั้งพัฒนากลไก ระบบการทำงานและการบริหารจัดการให้มีประสิทธิภาพ เพื่อเอื้อต่อการสนับสนุนให้บุคลากร ในองค์กรและประชาชน ได้มีส่วนร่วม

4.2 กระจายอำนาจ การบริหารจัดการสู่บุคลากรตามหน้าที่ที่ได้รับมอบหมาย เพื่อให้บุคลากรสามารถบริหารภารกิจตามบทบาทหน้าที่ได้อย่างตรงตามความต้องการ

4.3 รณรงค์และประชาสัมพันธ์เพื่อสร้างจิตสำนึกให้บุคลากรและประชาชนเห็นคุณค่าและความสำคัญของการมีส่วนร่วม

4.4 จัดทำข้อมูลชี้แนะแนวทางการมีส่วนร่วมในงาน/ โครงการต่าง ๆ รวมทั้ง ให้ข้อมูลข่าวสารที่เกี่ยวข้องอย่างเพียงพอ เพื่อสร้างความรู้ ความเข้าใจที่ถูกต้องให้แก่ผู้เกี่ยวข้องและประชาชน ซึ่งจะทำให้การมีส่วนร่วมนั้นมีคุณภาพมากยิ่งขึ้น

4.5 แสดงผลลัพธ์จากการเข้ามามีส่วนร่วมที่เป็นรูปธรรมให้ผู้เกี่ยวข้องและประชาชน ได้ทราบพร้อมทั้งมีรางวัลตอบแทนแก่เจ้าของความคิดเห็นที่นำไปสู่การปฏิบัตินั้น ๆ

4.6 สร้างหลักประกันในความปลอดภัยต่อชีวิตและทรัพย์สินของผู้เข้าร่วมแสดงความคิดเห็นหรือวิพากษ์วิจารณ์การดำเนินงานขององค์กร

ตัวชี้วัดหลักความร่วมมือมีส่วนร่วม เช่น

1. ความสัมฤทธิ์ผลของโครงการต่าง ๆ รวมถึงการประหยัดงบประมาณ
2. ความพึงพอใจของผู้มีส่วนเกี่ยวข้องหรือผู้ได้รับผลกระทบ
3. จำนวนผู้เข้าร่วมแสดงความคิดเห็นหรือจำนวนข้อเสนอแนะหรือเสนอข้อคิดเห็นจากบุคลากร ผู้เกี่ยวข้อง ประชาชน ในการดำเนินการเรื่องต่าง ๆ รวมถึงคุณภาพของการมีส่วนร่วม

5. **หลักความรับผิดชอบ** หมายถึง ความมุ่งมั่นและตั้งใจปฏิบัติงานอย่างเต็ม

ความสามารถให้บรรลุผลสำเร็จสอดคล้องตามกฎหมาย ระเบียบขององค์กร ปฏิบัติงานอย่างมีจิตสำนึกต่อหน้าที่ สังคม ประชาชนและประเทศชาติ โดยคำนึงถึงประโยชน์ของผู้รับบริการและส่วนรวมเป็นสำคัญ รวมทั้งยอมรับผลที่เกิดจากการปฏิบัติงานดังกล่าวทั้งที่เป็นผลดีและผลเสีย ตลอดจนพร้อมแสดงข้อเท็จจริงในการประกอบการกิจต่อสาธารณชนสามารถชี้แจงเหตุผลได้และพร้อมรับการตรวจสอบจากสาธารณะ แนวทางการดำเนินการตามหลักความรับผิดชอบ ได้แก่

5.1 ผู้บังคับบัญชาเป็นแบบอย่างที่ดีรวมทั้งการสร้างแบบอย่างที่ดีด้วยการยกย่องและส่งเสริมความประพฤติของบุคคลที่เป็นแบบอย่างที่ดี

5.2 สร้างความรับผิดชอบของตนเอง โดยใช้กามีส่วนร่วมมีระบบตรวจสอบและการประเมินผลที่น่าเชื่อถือได้

5.3 ส่งเสริมผู้มีความสามารถโดยการให้รางวัลและลงโทษที่เหมาะสมรวมทั้งในการจูงใจด้วยค่าตอบแทนและอื่น ๆ

ตัวชี้วัดเรื่องความรับผิดชอบ เช่น

- 1) ได้รับการยอมรับและความพึงพอใจจากผู้รับบริการและผู้เกี่ยวข้อง
- 2) ผลการปฏิบัติงานบรรลุตามวัตถุประสงค์ที่กำหนดไว้
- 3) คุณภาพของงานทั้งด้านปริมาณ ความถูกต้อง ครบถ้วนรวมทั้งจำนวนความผิดพลาดที่เกิดจากการปฏิบัติงานและจำนวนการเรียกร้องหรือการกล่าวหาที่ได้รับ

6. หลักความคุ้มค่า หมายถึง การบริหารจัดการและการใช้ทรัพยากรที่มีอย่างจำกัด เพื่อให้เกิดประโยชน์สูงสุดแก่ส่วนรวม รวมทั้งการรักษาทรัพยากร ธรรมชาติให้มีความยั่งยืน แนวทางการดำเนินการตามหลักความคุ้มค่า ได้แก่

- 6.1 ผู้บริหารระดับสูงขององค์กรต้องให้ความสำคัญ
- 6.2 ลดขั้นตอนการปฏิบัติงานให้สั้นหรือเบ็ดเสร็จในขั้นตอนเดียว เพื่อความรวดเร็ว
- 6.3 ปฏิบัติงานอย่างประหยัดทรัพยากร ประหยัดเวลาภายในระยะเวลาที่เหมาะสม
- 6.4 กำหนดมาตรฐานการทำงานในหน้าที่และเป้าหมายให้ชัดเจน
- 6.5 สร้างระบบความคุ้มค่า และรายงานผลการใช้ทรัพยากรอย่างคุ้มค่าต่อ

ผู้บังคับบัญชาตามลำดับ เพื่อการตรวจสอบ

- 6.6 นำเครื่องมือที่ทันสมัยมาใช้ในการทำงาน
- 6.7 เปิดโอกาสให้ทุกคนมีส่วนร่วมในการเสนอแนะ ที่นำไปสู่ความคุ้มค่า
- 6.8 รับฟังความคิดเห็นจากบุคคลภายนอก เพื่อนำมาปรับปรุงการทำงานในองค์กร
- 6.9 ให้ความสำคัญกับระบบติดตามประเมินผลและควรประกาศให้ผู้ที่เกี่ยวข้องและประชาชนทราบเป็นระยะ ๆ
- 6.10 ใช้ระบบการประเมินการปฏิบัติงาน (RBM) และใช้การจัดสรรงบประมาณเป็นเครื่องมือในการพิจารณางบประมาณในโครงการ
- 6.11 จัดสรรงบประมาณตามผลสัมฤทธิ์ของงาน
- 6.12 ปรับปรุงระเบียบปฏิบัติให้สอดคล้องกับหลักความคุ้มค่า
- 6.13 ให้รางวัลหน่วยงาน กลุ่มบุคลากรที่ดำเนินการได้อย่างถูกต้องคุ้มค่าที่สุด

ตัวชี้วัดในหลักความคุ้มค่า เช่น

1. ความพึงพอใจของผู้รับบริการ
2. ความมีประสิทธิภาพและประสิทธิผล

จากความหมายและคำนิยามของหลักธรรมาภิบาลข้างต้นผู้ศึกษาจึงสรุปสาระสำคัญของหลักธรรมาภิบาลได้ว่า หลักธรรมาภิบาล คือ หลักการพื้นฐานในการบริหารงาน 6 ประการ ได้แก่ หลักนิติธรรม หลักคุณธรรม หลักความโปร่งใส หลักการมีส่วนร่วม หลักความรับผิดชอบและหลักความคุ้มค่า ซึ่งหน่วยงานภาครัฐจะต้องนำไปปฏิบัติเพื่อเป็นหลักประกันสำหรับประชาชนที่จะต้องได้รับการบริการที่ดี ตามเจตนารมณ์ของรัฐธรรมาภิบาลอย่างแท้จริง

ตารางที่ 1 สรุปหลักธรรมาภิบาลตามแนวคิดของหน่วยงานและนักวิชาการต่าง ๆ

เจ้าของแนวคิด	แนวคิดหลักธรรมาภิบาล
สมศักดิ์ คงเที่ยง (2548, หน้า 146)	มีหลัก 8 ประการ ได้แก่ <ol style="list-style-type: none"> 1. ประชาชนเข้ามามีส่วนร่วม 2. ระบบการทำงานที่มีความโปร่งใส 3. การแบ่งความรับผิดชอบ 4. การทำงานตอบสนองประชาชน 5. ความชอบธรรมในการใช้อำนาจ 6. กฎเกณฑ์ที่ยุติธรรมและชัดเจน 7. การบริหารโดยมุ่งผลสัมฤทธิ์ 8. การบริหารอย่างมีวิสัยทัศน์
กระทรวงศึกษาธิการ (2546, หน้า 105 - 106)	มีหลัก 6 ประการ ดังนี้ <ol style="list-style-type: none"> 1. หลักนิติธรรม (Rule of Laws) 2. หลักคุณธรรม (Ethics) 3. หลักความโปร่งใส (Transparency) 4. หลักการมีส่วนร่วม (Participation) 5. หลักความรับผิดชอบ (Accountability) 6. หลักความคุ้มค่า (Value of Money)

ตารางที่ 1 (ต่อ)

เจ้าของแนวคิด	แนวคิดหลักธรรมาภิบาล
ถวิลวดี บุรีกุล (ออนไลน์, 2547ก)	<p>มีหลัก 6 ประการ ดังต่อไปนี้ คือ</p> <ol style="list-style-type: none"> 1. ด้านหลักนิติธรรม (Rule of Laws) 2. หลักด้านหลักคุณธรรม (Ethics) 3. ด้านความโปร่งใส (Transparency) 4. หลักการมีส่วนร่วม (Participation) 5. หลักสำนึกรับผิดชอบ (Accountability) 6. หลักความคุ้มค่า (Value of Money)
สถาบันพัฒนาข้าราชการพลเรือน (ออนไลน์, 2546)	<p>มีหลัก 6 ประการ ดังต่อไปนี้ คือ</p> <ol style="list-style-type: none"> 1. ด้านหลักนิติธรรม (Rule of Laws) 2. หลักด้านหลักคุณธรรม (Ethics) 3. ด้านความโปร่งใส (Transparency) 4. หลักการมีส่วนร่วม (Participation) 5. หลักสำนึกรับผิดชอบ (Accountability) 6. หลักความคุ้มค่า (Value of Money)

องค์การบริหารส่วนตำบล

องค์การบริหารส่วนตำบลเป็นองค์กรปกครองส่วนท้องถิ่นรูปแบบหนึ่ง ที่มีพื้นที่รับผิดชอบในเขตตำบลที่อยู่นอกเขตเทศบาลหรือองค์กรปกครองส่วนท้องถิ่นอื่น ยกเว้นองค์การบริหารส่วนจังหวัด องค์การบริหารส่วนตำบล ถูกจัดตั้งขึ้นตามพระราชบัญญัติสภาตำบลและองค์การบริหารส่วนตำบล พ.ศ. 2537 มีฐานะเป็นนิติบุคคล มีความเป็นอิสระในการดำเนินงานภายในขอบเขตที่กฎหมายกำหนด มีรายได้ และมีทรัพย์สินเป็นของตนเอง (สำนักพัฒนาระบบรูปแบบและโครงสร้าง, 2550 หน้า 69 - 83)

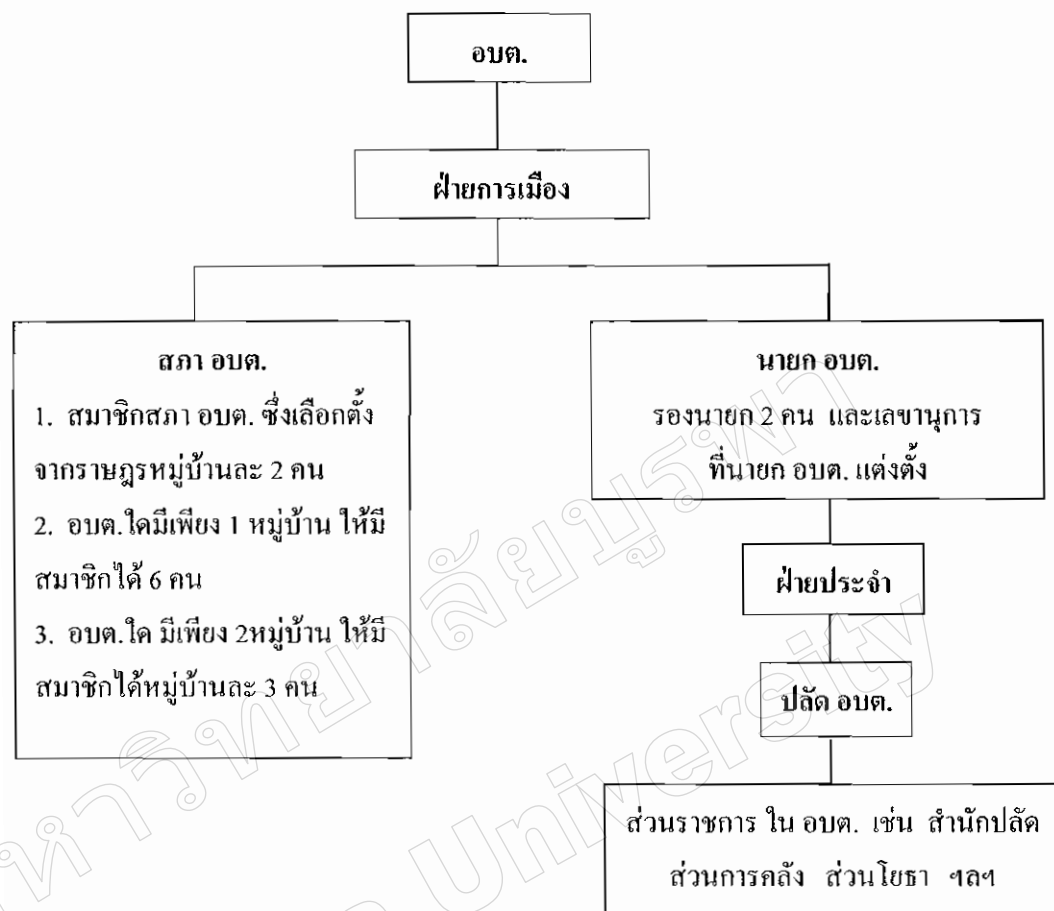

ภาพที่ 1 โครงสร้างการบริหารงานขององค์การบริหารส่วนตำบล

โครงสร้างการบริหารงานขององค์การบริหารส่วนตำบล

องค์การบริหารส่วนตำบลมีโครงสร้างการบริหารงานตามพระราชบัญญัติสภาตำบลและองค์การบริหารส่วนตำบล (ฉบับที่ 5) พ.ศ. 2546 แบ่งเป็น 2 ส่วน ประกอบด้วย

1. สภาองค์การบริหารส่วนตำบล ประกอบด้วย สมาชิกสภาองค์การบริหารส่วนตำบลที่มาจากการเลือกตั้งโดยราษฎรผู้มีสิทธิเลือกตั้งในแต่ละหมู่บ้านในเขตองค์การบริหารส่วนตำบล จำนวนหมู่บ้านละ 2 คน ถ้าองค์การบริหารส่วนตำบลใดมีเพียง 1 หมู่บ้าน ให้สภาองค์การบริหารส่วนตำบลนั้นมีสมาชิกสภาองค์การบริหารส่วนตำบลจำนวน 6 คน และถ้าองค์การบริหารส่วนตำบลใดที่มีเพียง 2 หมู่บ้าน ให้สภาองค์การบริหารส่วนตำบลนั้นมีสมาชิกสภาองค์การบริหารส่วนตำบลจำนวนหมู่บ้านละ 3 คน ประธานสภาองค์การบริหารส่วนตำบลและรองประธานสภาองค์การบริหารส่วนตำบล ซึ่งเลือกจากสมาชิกสภาองค์การบริหารส่วนตำบลตามมติของสภา

องค์การบริหารส่วนตำบล สภาองค์การบริหารส่วนตำบลมีอำนาจหน้าที่ 3 ประการ คือ

1.1 ให้ความเห็นชอบแผนพัฒนาองค์การบริหารส่วนตำบล เพื่อเป็นแนวทางในการบริหารกิจการขององค์การบริหารส่วนตำบล

1.2 พิจารณาและให้ความเห็นชอบร่างข้อบัญญัติองค์การบริหารส่วนตำบล ร่างข้อบัญญัติงบประมาณรายจ่ายประจำปี และร่างข้อบัญญัติงบประมาณรายจ่ายเพิ่มเติม

1.3 ควบคุมการปฏิบัติงานของนายกองค์การบริหารส่วนตำบลให้เป็นไปตามกฎหมายนโยบาย แผนพัฒนาองค์การบริหารส่วนตำบล ข้อบัญญัติ ระเบียบ และข้อบังคับของทางราชการ

2. นายกองค์การบริหารส่วนตำบล มาจากการเลือกตั้งโดยตรงของประชาชนตามกฎหมาย ว่าด้วยการเลือกตั้งสมาชิกสภาท้องถิ่นหรือผู้บริหารท้องถิ่น มีอำนาจหน้าที่ ดังนี้

2.1 สั่ง อนุญาต และอนุมัติเกี่ยวกับราชการขององค์การบริหารส่วนตำบล

2.2 แต่งตั้งหรือถอดถอนรองนายกองค์การบริหารส่วนตำบล และเลขานุการนายกองค์การบริหารส่วนตำบล

2.3 วางระเบียบเพื่อให้งานขององค์การบริหารส่วนตำบลเป็นไปด้วยความเรียบร้อย

2.4 รักษาการให้เป็นไปตามข้อบัญญัติองค์การบริหารส่วนตำบล

2.5 ปฏิบัติหน้าที่อื่นตามที่บัญญัติไว้ในพระราชบัญญัติสภาตำบลและองค์การบริหารส่วนตำบล และกฎหมายอื่น

บุคลากรขององค์การบริหารส่วนตำบล แบ่งออกเป็น 3 กลุ่ม ได้แก่

1. บุคลากรฝ่ายสภาองค์การบริหารส่วนตำบล ประกอบด้วย สมาชิกสภาองค์การบริหารส่วนตำบลที่มาจากการเลือกตั้ง โดยราษฎรผู้มีสิทธิเลือกตั้งในแต่ละหมู่บ้านในเขตองค์การบริหารส่วนตำบลจำนวนหมู่บ้านละ 2 คน ถ้าองค์การบริหารส่วนตำบลใดมีเพียง 1 หมู่บ้าน ให้สภาองค์การบริหารส่วนตำบลนั้นมีสมาชิกสภาองค์การบริหารส่วนตำบลจำนวน 6 คน และถ้าองค์การบริหารส่วนตำบลใดที่มีเพียง 2 หมู่บ้าน ให้สภาองค์การบริหารส่วนตำบลนั้นมีสมาชิกสภาองค์การบริหารส่วนตำบลจำนวนหมู่บ้านละ 3 คน อยู่ในวาระคราวละ 4 ปี นับแต่วันเลือกตั้ง สำหรับประธานสภาองค์การบริหารส่วนตำบลและรองประธานสภาองค์การบริหารส่วนตำบลเลือกจากสมาชิกสภาองค์การบริหารส่วนตำบลตามมติของสภาองค์การบริหารส่วนตำบล โดยมีนายอำเภอเป็นผู้แต่งตั้ง มีวาระการดำรงตำแหน่งคราวละ 2 ปี นับแต่วันที่ได้รับเลือก ส่วนเลขานุการสภาองค์การบริหารส่วนตำบลจำนวน 1 คน เลือกจากสมาชิกสภาองค์การบริหารส่วนตำบล

2. บุคลากรฝ่ายบริหารองค์การบริหารส่วนตำบล ได้แก่ นายกองค์การบริหารส่วนตำบลหนึ่งคนซึ่งมาจากการเลือกตั้งโดยตรงของประชาชนตามกฎหมายว่าด้วยการเลือกตั้ง

สมาชิกสภาท้องถิ่นหรือผู้บริหารท้องถิ่น รองนายกองค์การบริหารส่วนตำบล จำนวน 2 คน และ เลขานุการนายกองค์การบริหารส่วนตำบล 1 คน ที่นายกองค์การบริหารส่วนตำบลแต่งตั้งให้เป็นผู้ช่วยเหลือในการบริหารราชการขององค์การบริหารส่วนตำบลตามที่นายกองค์การบริหารส่วนตำบลมอบหมาย

3. บุคลากรผู้ปฏิบัติงานในองค์การบริหารส่วนตำบล ประกอบด้วย

3.1 พนักงานส่วนตำบล ซึ่งเป็นข้าราชการขององค์การบริหารส่วนตำบลที่ได้รับเงินเดือนจากเงินงบประมาณหมวดเงินเดือนที่ตั้งจ่ายจากองค์การบริหารส่วนตำบล

3.2 ลูกจ้างขององค์การบริหารส่วนตำบล

3.3 ข้าราชการ พนักงานหรือลูกจ้างของหน่วยราชการ รัฐวิสาหกิจ หรือองค์กรปกครองส่วนท้องถิ่นที่องค์การบริหารส่วนตำบลร้องขอให้ไปดำรงตำแหน่งหรือปฏิบัติงานในองค์การบริหารส่วนตำบลเป็นครั้งคราว

ภารกิจและหน้าที่ขององค์การบริหารส่วนตำบล

พระราชบัญญัติสภาตำบลและองค์การบริหารส่วนตำบล พ.ศ. 2537 และที่แก้ไขเพิ่มเติมจนถึง (ฉบับที่ 5) พ.ศ. 2546 บัญญัติให้องค์การบริหารส่วนตำบลมีภารกิจและหน้าที่ในการพัฒนาตำบลทั้งทางด้านเศรษฐกิจ สังคม และวัฒนธรรม นอกจากนี้ภายใต้บังคับแห่งกฎหมายดังกล่าว องค์การบริหารส่วนตำบลยังต้องมีภารกิจและหน้าที่ในการจัดระบบบริการสาธารณะเพื่อประโยชน์ของประชาชนในท้องถิ่นของตนเอง ซึ่งแบ่งออกเป็น 2 ประเภทด้วยกัน คือ

1. ภารกิจและหน้าที่ที่ต้องจัดทำในเขตขององค์การบริหารส่วนตำบล ได้แก่

1.1 จัดให้มีและบำรุงรักษาทางน้ำและทางบก

1.2 รักษาความสะอาดของถนน ทางน้ำ ทางเดิน และที่สาธารณะ รวมทั้งกำจัดมูล

ฝอยและสิ่งปฏิกูล

1.3 ป้องกันโรคและระงับโรคติดต่อ

1.4 ป้องกันและบรรเทาสาธารณภัย

1.5 ส่งเสริมการศึกษา ศาสนา และวัฒนธรรม

1.6 ส่งเสริมการพัฒนาสตรี เด็ก เยาวชน ผู้สูงอายุ และผู้พิการ

1.7 คุ้มครอง ดูแล และบำรุงรักษาทรัพยากรธรรมชาติและสิ่งแวดล้อม

1.8 บำรุงรักษาศิลปะ จารีตประเพณี ภูมิปัญญาท้องถิ่น และวัฒนธรรมอันดีของ

ท้องถิ่น

1.9 ปฏิบัติหน้าที่อื่นตามที่ทางราชการมอบหมายโดยจัดสรรงบประมาณหรือ

บุคลากรให้ตามความจำเป็นและสมควร

2. การกิจและหน้าที่ที่อาจจัดทำกิจการในเขตองค์การบริหารส่วนตำบล ซึ่งแต่ละองค์การบริหารส่วนตำบลสามารถเลือกจัดทำได้ตามความจำเป็นและความต้องการของท้องถิ่นแต่ละแห่ง ได้แก่

- 2.1 จัดให้มีน้ำเพื่อการอุปโภค บริโภค และการเกษตร
- 2.2 จัดให้มีและบำรุงการไฟฟ้าหรือแสงสว่างโดยวิธีอื่น
- 2.3 จัดให้มีและบำรุงรักษาทางระบายน้ำ
- 2.4 จัดให้มีและบำรุงสถานที่ประชุม การกีฬา การพักผ่อนหย่อนใจและ

สวนสาธารณะ

- 2.5 จัดให้มีและส่งเสริมกลุ่มเกษตรกรและกิจการสหกรณ์
- 2.6 ส่งเสริมให้มีอุตสาหกรรมในครอบครัว
- 2.7 บำรุงและส่งเสริมการประกอบอาชีพของราษฎร
- 2.8 การคุ้มครองดูแลและรักษาทรัพย์สินอันเป็นสาธารณสมบัติของแผ่นดิน
- 2.9 หาผลประโยชน์จากทรัพย์สินขององค์การบริหารส่วนตำบล
- 2.10 จัดให้มีตลาด ท่าเทียบเรือ และท่าข้าม
- 2.11 กิจการเกี่ยวกับการพาณิชย์
- 2.12 การท่องเที่ยว
- 2.13 การผังเมือง

นอกจากนี้พระราชบัญญัติกำหนดแผนและขั้นตอนการกระจายอำนาจให้แก่องค์กรปกครองส่วนท้องถิ่น พ.ศ. 2542 บัญญัติให้องค์การบริหารส่วนตำบลมีภารกิจและหน้าที่ในการจัดระบบบริการสาธารณะเพื่อประโยชน์ของประชาชนในท้องถิ่นอีก 31 ประการ ได้แก่ (สำนักงานคณะกรรมการการกระจายอำนาจให้แก่องค์กรปกครองส่วนท้องถิ่น, 2545 หน้า 167 - 168)

1. การจัดทำแผนพัฒนาท้องถิ่นของตนเอง
2. การจัดให้มีและบำรุงรักษาทางบก ทางน้ำ และทางระบายน้ำ
3. การจัดให้มีและควบคุมตลาด ท่าเทียบเรือ ท่าข้าม และที่จอดรถ
4. การสาธารณูปโภคและการก่อสร้างอื่น ๆ
5. การสาธารณูปการ
6. การส่งเสริม การฝึก และประกอบอาชีพ
7. การพาณิชย์และการส่งเสริมการลงทุน
8. การส่งเสริมการท่องเที่ยว

9. การจัดการศึกษา
10. การสังคมสงเคราะห์ และการพัฒนาคุณภาพชีวิตเด็ก สตรี คนชรา และผู้ด้อยโอกาส
11. การบำรุงรักษา ศิลปะ จารีตประเพณี ภูมิปัญญาท้องถิ่น และวัฒนธรรมอันดีของท้องถิ่น
12. การปรับปรุงแหล่งชุมชนแออัดและการจัดการเกี่ยวกับที่อยู่อาศัย
13. การจัดให้มีและบำรุงรักษาสถานที่พักผ่อนหย่อนใจ
14. การส่งเสริมการกีฬา
15. การส่งเสริมประชาธิปไตย ความเสมอภาค และสิทธิเสรีภาพของประชาชน
16. ส่งเสริมการมีส่วนร่วมของราษฎรในการพัฒนาท้องถิ่น
17. การรักษาความสะอาดและความเป็นระเบียบเรียบร้อยของบ้านเมือง
18. การกำจัดขยะมูลฝอย สิ่งปฏิกูล และน้ำเสีย
19. การสาธารณสุข การอนามัยครอบครัว และการรักษาพยาบาล
20. การจัดให้มีและการควบคุมสุสานและฌาปนสถาน
21. การควบคุมการเลี้ยงสัตว์
22. การจัดให้มีและควบคุมการฆ่าสัตว์
23. การรักษาความปลอดภัย ความเป็นระเบียบเรียบร้อยและการอนามัย โรงมหรสพ และสาธารณสถานอื่น ๆ
24. การจัดการการบำรุงรักษา และการใช้ประโยชน์จากป่าไม้ ที่ดินทรัพยากรธรรมชาติและสิ่งแวดล้อม
25. การผังเมือง
26. การขนส่งและการวิศวกรรมจราจร
27. การดูแลรักษาที่สาธารณะ
28. การควบคุมอาคาร
29. การป้องกันและบรรเทาสาธารณภัย
30. การรักษาความสงบเรียบร้อย การส่งเสริมและการสนับสนุนป้องกันและการรักษาความปลอดภัยในชีวิตและทรัพย์สิน
31. กิจการอื่นใดที่เป็นผลประโยชน์ของประชาชนในท้องถิ่นตามที่คณะกรรมการประกาศกำหนด

จากภารกิจและหน้าที่ขององค์การบริหารส่วนตำบลที่กล่าวมาข้างต้น สรุปได้ว่า ภารกิจและหน้าที่ขององค์การบริหารส่วนตำบล หมายถึง การแก้ไขปัญหาและสนองตอบความต้องการของชุมชนระดับตำบล ซึ่งมีขอบเขตตามที่พระราชบัญญัติสภาตำบลและองค์การบริหารส่วนตำบล พ.ศ. 2537 และที่แก้ไขเพิ่มเติมจนถึง พ.ศ. 2546 และพระราชบัญญัติกำหนดแผนและขั้นตอนการกระจายอำนาจให้แก่องค์กรปกครองส่วนท้องถิ่น พ.ศ. 2542 บัญญัติไว้ โดยทั่วไปจะเรียกว่า ภารกิจและหน้าที่ขององค์การบริหารส่วนตำบลว่าด้วยการพัฒนาตำบล

งานวิจัยที่เกี่ยวข้อง

ประสพสุข คีอินทร์ (2531, บทคัดย่อ) ได้ศึกษาเรื่อง การมีส่วนร่วมในการอนุรักษ์ทรัพยากรป่าไม้ของกำนัน ผู้ใหญ่บ้านในภาคเหนือ พบว่า ระดับการศึกษาไม่มีผลต่อการมีส่วนร่วมในการอนุรักษ์ทรัพยากรป่าไม้ของกำนัน ผู้ใหญ่บ้าน ในภาคเหนือ นอกจากนี้ยังพบว่ารายได้ไม่มีผลต่อการมีส่วนร่วมในการอนุรักษ์ทรัพยากรป่าไม้ของกำนัน ผู้ใหญ่บ้านและสมาชิกกลุ่มทางสังคม

เทวินทร์ ตติยรัตน์ (2532) ได้ศึกษาเรื่อง การมีส่วนร่วมทางการเมืองของประชาชนในการปกครองรูปแบบเทศบาล: ศึกษาเฉพาะกรณีเทศบาลเมืองนครพนม ผลการศึกษาสรุปได้ดังนี้

1. ประชาชนส่วนใหญ่มีส่วนร่วมทางการเมืองมาก คือ จำนวนร้อยละ 53.80 และมีส่วนร่วมทางการเมืองน้อย มีร้อยละ 46.20 สำหรับระดับการมีส่วนร่วมทางการเมืองของประชาชนมีส่วนร่วมทางการเมืองออกเสียงคะแนนมากที่สุด รองลงมาคือ ด้านการชักชวนผู้อื่นสนทนาเรื่องการเมือง และการมีส่วนร่วมด้านติดต่อแสดงความคิดเห็นหรือเรียกร้องต่อเจ้าหน้าที่บ้านเมืองหรือนักการเมืองน้อยที่สุด
2. ปัจจัยด้านอายุ และความรู้ความเข้าใจทางการเมืองมีความสัมพันธ์กับการมีส่วนร่วมทางการเมือง แต่ปัจจัยด้านเพศ ระดับการศึกษา และการเป็นสมาชิกกลุ่มทางสังคม ไม่มีความสัมพันธ์ต่อการเข้าไปมีส่วนร่วมทางการเมืองของประชาชน
3. สาเหตุของการมีส่วนร่วมทางการเมืองน้อย เพราะ
 - 3.1 ประชาชนมีความเข้าใจในระบบการเมืองการปกครองท้องถิ่นน้อย จึงไม่รู้ว่าตนเอง มีบทบาทหน้าที่และความสำคัญต่อระบบการเมือง
 - 3.2 เทศบาลขาดการประชาสัมพันธ์ที่ดีเกี่ยวกับบทบาทหน้าที่และผลงานของเทศบาล
 - 3.3 ประชาชนไม่ศรัทธาต่อคณะผู้บริหารเทศบาลและสมาชิกสภาเทศบาล
 - 3.4 ความบกพร่องของบัญชีผู้มีสิทธิเลือกตั้ง จึงทำให้ประชาชนขาดแรงจูงใจในการมีส่วนร่วมทางการเมือง

อาภรณ์ วัชระ (2546, หน้า 51) ได้ศึกษาเรื่อง การมีส่วนร่วมของประชาชนต่อการบริหารงานพัฒนาท้องถิ่นขององค์การบริหารส่วนตำบล ศึกษากรณีองค์การบริหารส่วนตำบลวังตะเคียน อำเภอเมือง จังหวัดฉะเชิงเทรา พบว่า บริการสาธารณสุขประโยชน์ที่ประชาชนได้รับความสัมพันธ์กับการมีส่วนร่วมของประชาชนต่อการบริหารงานพัฒนาท้องถิ่น และความรู้ความเข้าใจในการบริหารงานพัฒนาท้องถิ่นขององค์การบริหารส่วนตำบล ไม่มีความสัมพันธ์กับการมีส่วนร่วมของประชาชนต่อการบริหารงานพัฒนาท้องถิ่นขององค์การบริหารส่วนตำบล

ลัดดา กิระ (2546, หน้า 56) ได้ศึกษาการมีส่วนร่วมของประชาชนในการปกครองท้องถิ่น ศึกษาเฉพาะกรณีเทศบาลเมืองชลบุรี พบว่าความรู้ความเข้าใจในการปกครองส่วนท้องถิ่น มีความสัมพันธ์กับการมีส่วนร่วมของประชาชนในการปกครองท้องถิ่น

รายงานการศึกษาวิจัยเรื่อง การกระจายอำนาจและการมีส่วนร่วมของประชาชนในการวางแผนและการจัดการทรัพยากรธรรมชาติและสิ่งแวดล้อม ที่จัดทำขึ้น โดยสำนักนโยบายและแผน (2538) สำนักงานปลัดกระทรวงมหาดไทย ได้ค้น พบว่า ลักษณะทางธรรมชาติของการกระจายอำนาจและการมีส่วนร่วมของประชาชนเป็นสิ่งที่มักเกิดขึ้นควบคู่กัน แต่การกระจายอำนาจจะมีลักษณะของการเคลื่อนย้ายจากบนลงสู่ล่าง (Top Down) ขณะเดียวกันการมีส่วนร่วมของประชาชนก็จะมีลักษณะของการเคลื่อนย้ายจากล่างขึ้นสู่บน (Bottom Up) โดยทั้ง 2 กระบวนการนี้เกิดขึ้นในโครงการสร้างอำนาจทางการเมืองและการบริหาร โดยเฉพาะอย่างยิ่งในขอบเขตของการวางแผนและการจัดการทรัพยากรธรรมชาติและสิ่งแวดล้อม โดยปัจจัยที่เป็นข้อสนับสนุนหรือเป็นอุปสรรคของการมีส่วนร่วมของประชาชนที่สำคัญ ได้แก่ระดับที่รัฐเปิดโอกาสให้ประชาชนเข้ามามีส่วนร่วม การรับรู้ข้อมูลข่าวสารของประชาชน จิตสำนึก และความตระหนักที่จะต้องเข้าร่วม และความผูกพันต่อปัญหาหรือเรื่องที่จะต้องเข้าร่วม

จากผลการศึกษาแนวความคิด ทฤษฎี และงานวิจัยที่เกี่ยวข้องกับการมีส่วนร่วม พบว่า ปัจจัยบางประการทางสังคมมีผลต่อการมีส่วนร่วม เช่น ในด้านอายุ เพศ ระดับการศึกษา รายได้ ความรู้ความเข้าใจในกิจกรรมที่กระทำ และการมีส่วนร่วมของประชาชนในการปฏิบัติงานพัฒนานั้น ไม่ได้ขึ้นอยู่กับปัจจัยหรือคุณลักษณะหนึ่งเพียงอย่างเดียวหากต้องเกี่ยวเนื่อง และขึ้นอยู่กับปัจจัยหรือคุณลักษณะต่าง ๆ ประกอบกัน ดังนั้น ในการศึกษาครั้งนี้ผู้ศึกษาได้เลือกศึกษาเฉพาะปัจจัยหรือคุณลักษณะที่มีทฤษฎีหรือผลการวิจัยรองรับว่ามีความสำคัญและสอดคล้องกับสถานภาพบทบาทหน้าที่และสภาพแวดล้อมที่มีความเกี่ยวข้อง

จุฬามาศ ศรีศิริพรพันธ์ (2547, บทคัดย่อ) เรื่อง การมีส่วนร่วมของประชาชนในการดำเนินงานองค์การบริหารส่วนตำบลคลองขุด อำเภอบ้านโพธิ์ จังหวัดฉะเชิงเทรา การศึกษาวิจัยเรื่อง การมีส่วนร่วมของประชาชนในการดำเนินงานองค์การบริหารส่วนตำบลคลองขุด อำเภอ

บ้านโพธิ์ จังหวัดฉะเชิงเทรา มีวัตถุประสงค์เพื่อศึกษาระดับการมีส่วนร่วมของประชาชนในการดำเนินงานองค์การบริหารส่วนตำบลคลองขุด ด้านร่วมวางแผน ด้านร่วมปฏิบัติงาน, ร่วมกิจกรรม ด้านการติดตามตรวจสอบและศึกษาความสัมพันธ์ระหว่างข้อมูลทั่วไปกับการมีส่วนร่วมของประชาชนในการดำเนินงานองค์การบริหารส่วนตำบลคลองขุด ผลการศึกษา พบว่า ระดับการมีส่วนร่วมในการดำเนินงานองค์การบริหารส่วนตำบลคลองขุดอยู่ในระดับปานกลาง พบว่า ความสัมพันธ์ข้อมูลทั่วไปด้านเพศกับการมีส่วนร่วมของประชาชนในการดำเนินงานองค์การบริหารส่วนตำบลคลองขุด ไม่มีความสัมพันธ์กับการมีส่วนร่วมของประชาชนในการดำเนินงานองค์การบริหารส่วนตำบลคลองขุด และไม่มีนัยสำคัญของสถิติที่ระดับ .05 ส่วน ความสัมพันธ์ข้อมูลทั่วไปด้านอายุ การศึกษา หมู่บ้านที่อาศัย สถานภาพสมรส อาชีพ การพูดคุยในครอบครัวและช่องทางรับรู้ข่าวสารการดำเนินงานองค์การบริหารส่วนตำบลคลองขุดมีความสัมพันธ์กับการมีส่วนร่วมของประชาชนในการดำเนินงานองค์การบริหารส่วนตำบลคลองขุดและมีนัยสำคัญทางสถิติที่ระดับ .05

จริยา กลิ่นอุดม (2547, บทคัดย่อ) เรื่อง การมีส่วนร่วมของสตรีในกิจกรรมการปกครองท้องถิ่น : ศึกษากรณีเทศบาลตำบลคลองตำหรุ จังหวัดชลบุรี มีวัตถุประสงค์เพื่อศึกษาระดับการมีส่วนร่วมของสตรีในกิจกรรมการปกครองส่วนท้องถิ่นของเทศบาลตำบลคลองตำหรุและเพื่อการศึกษา ปัจจัยที่มีผลต่อการมีส่วนร่วมของสตรีในกิจกรรมการปกครองส่วนท้องถิ่นของเทศบาลตำบลคลองตำหรุ จังหวัดชลบุรี พบว่าระดับการมีส่วนร่วมของสตรีในกิจกรรมการปกครองท้องถิ่น อยู่ในระดับน้อยทุกด้าน โดยพิจารณาเป็นรายด้านพบว่าด้านการมีส่วนร่วมในกิจกรรมประเพณีท้องถิ่น เป็นลำดับที่ 1 ด้านการมีส่วนร่วมในกิจกรรมการเลือกตั้งสมาชิกเทศบาล เป็นลำดับที่ 2 และด้านการมีส่วนร่วมในกิจกรรมการประชุมประชาคมอยู่ใน ระดับน้อยเป็นลำดับที่ 3 ส่วนปัจจัยที่มีผลต่อการมีส่วนร่วมของสตรีในกิจกรรมการปกครองส่วนท้องถิ่นเทศบาลตำบลคลองตำหรุ จังหวัดชลบุรี ผลการศึกษาพบว่า อายุ ระดับการศึกษา อาชีพ ระยะเวลาที่พักอาศัยในเขตเทศบาล และการรับรู้ข้อมูลข่าวสารต่างกันมีส่วนร่วมในกิจกรรมการปกครองส่วนท้องถิ่นไม่แตกต่างกัน ที่ระดับนัยสำคัญทางสถิติ .05 ยกเว้นการรับรู้ข้อมูลข่าวสารต่างกันมีส่วนร่วมในกิจกรรมการปกครองส่วนท้องถิ่นต่างกันในด้านกรมีส่วนร่วมในกิจกรรมการเลือกตั้งสมาชิกเทศบาล

อมรรัตน์ ชัยขรรค์เมือง (2547, บทคัดย่อ) เรื่อง การมีส่วนร่วมของประชาชนในการพัฒนาชุมชนย่อยภายในเขตเทศบาล : ศึกษากรณี เทศบาลตำบลแหลมฉบัง อำเภอ : ศรีราชา จังหวัดชลบุรี มีวัตถุประสงค์ เพื่อศึกษาการมีส่วนร่วมของประชาชนในการพัฒนาชุมชนภายในเขตเทศบาลตำบลแหลมฉบัง และศึกษาปัจจัยที่มีความสัมพันธ์กับการมีส่วนร่วมของประชาชนในการ

พัฒนาชุมชนในเขตเทศบาลตำบลแหลมฉบัง จำแนก เพศ อายุ ระดับการศึกษา รายได้ การเป็นสมาชิกกลุ่ม ระยะเวลาที่อาศัยอยู่ในชุมชน ภาวะผู้นำ การติดต่อสื่อสาร บทบาทของข้าราชการและนโยบายของรัฐบาล ผลการศึกษาพบว่า การมีส่วนร่วมของประชาชนในการพัฒนาชุมชนย่อยในเขตเทศบาล รวม 4 ด้านในภาพรวม พบว่า ประชาชนมีส่วนร่วมอยู่ในระดับมากโดยด้านการร่วมดำเนินกิจกรรมพัฒนาชุมชนมีค่าเฉลี่ยสูงสุด สำหรับด้านการร่วมค้นหาปัญหามีค่าเฉลี่ยต่ำสุด ปัจจัยที่มีผลต่อการมีส่วนร่วมของประชาชนในการพัฒนาชุมชน พบว่า เพศ อายุ รายได้ต่อเดือน การเป็นสมาชิกกลุ่ม ระยะเวลาที่อาศัยอยู่ในชุมชน ความคิดเห็นด้านภาวะผู้นำ การติดต่อสื่อสาร บทบาทของข้าราชการและนโยบายรัฐบาลมีความสัมพันธ์กับการมีส่วนร่วมของประชาชนที่ระดับนัยสำคัญ .05 โดยที่อายุและระดับการศึกษาไม่มีความสัมพันธ์กับการมีส่วนร่วมของประชาชน โดยผู้วิจัยได้นำเสนอให้ภาครัฐสนับสนุนส่งเสริมให้ประชาชนทราบถึงความสำคัญในการเข้ามามีส่วนร่วมในการดำเนินงานตามนโยบายของรัฐ เพื่อให้ประชาชนร่วมกันพัฒนาชุมชนในเขตเทศบาลตำบลแหลมฉบังให้เป็นเมืองน่าอยู่ต่อไป

เมตตา สีนบุญตร (2547, บทคัดย่อ) เรื่อง การมีส่วนร่วมของประชาชนในการดำเนินงานตามโครงการพัฒนาศักยภาพหมู่บ้าน/ชุมชน (SML) : ศึกษากรณีหมู่บ้าน 4 ตำบลบ้านร่ม อำเภอกำแพง จังหวัดพระนครศรีอยุธยา การศึกษากรณีหมู่บ้านที่ 4 ตำบลบ้านร่ม อำเภอกำแพง จังหวัดพระนครศรีอยุธยา มีวัตถุประสงค์เพื่อศึกษาระดับการมีส่วนร่วมในการดำเนินงานตามโครงการพัฒนาศักยภาพหมู่บ้าน/ชุมชน (SML) และเปรียบเทียบปัจจัยที่มีผลต่อการมีส่วนร่วมในการดำเนินงานตามโครงการพัฒนาศักยภาพหมู่บ้าน/ชุมชน (SML) ของประชาชน จำแนกตาม เพศ อายุ ระดับการศึกษา รายได้ อาชีพ ประสบการณ์การเข้าร่วมดำเนินการตามโครงการต่าง ๆ บทบาทในสังคม และความเชื่อศรัทธาในโครงการ ผลการศึกษาพบว่า มีส่วนร่วมในการดำเนินงานตามโครงการพัฒนาศักยภาพหมู่บ้าน/ชุมชน (SML) ในด้านการร่วมคิดหาแนวทางดำเนินงาน การร่วมตัดสินใจ การเข้าดำเนินงาน และการร่วมรับประโยชน์จากการดำเนินงานอยู่ในระดับปานกลาง ผลการทดสอบสมมติฐาน พบว่า ปัจจัยด้านเพศ อายุ ระดับการศึกษา อาชีพ และประสบการณ์การเข้าร่วมดำเนินงานตามโครงการต่าง ๆ ของรัฐ ไม่มีผลต่อการมีส่วนร่วมของประชาชน แต่พบว่า ปัจจัยด้านรายได้ บทบาทในสังคมและความเชื่อศรัทธาในโครงการ มีผลต่อการมีส่วนร่วมในการดำเนินงานตามโครงการพัฒนาศักยภาพหมู่บ้าน/ชุมชน (SML) ของประชาชน หมู่ที่ 4 ตำบลบ้านร่ม อำเภอกำแพง จังหวัดพระนครศรีอยุธยา

กมลศิลป์ ศิริวงศ์ (2547, บทคัดย่อ) เรื่อง พฤติกรรมการมีส่วนร่วมของประชาชนต่อกิจกรรมชุมชน ศึกษากรณีชุมชนซอยลิเกเทศบาลเมืองฉะเชิงเทรา มีวัตถุประสงค์เพื่อศึกษาพฤติกรรมการมีส่วนร่วมของประชาชนต่อกิจกรรมชุมชนและปัญหาอุปสรรคที่เกี่ยวข้องกับการมี

ส่วนร่วมของประชาชนต่อกิจกรรมชุมชน เพื่อจะได้เป็นประโยชน์ในการหาแนวทางการส่งเสริมการมีส่วนร่วมของประชาชนต่อกิจกรรมชุมชนที่มีประสิทธิภาพและยั่งยืน ผลการศึกษาพฤติกรรมของการมีส่วนร่วมของประชาชนต่อกิจกรรมชุมชนเมื่อแบ่งกิจกรรมออกเป็น 4 ด้าน คือ 1) ด้านการเสนอปัญหาความเดือดร้อนและความต้องการของประชาชน 2) ด้านการวางแผน/ ตัดสินใจ 3) ด้านการร่วมปฏิบัติกิจกรรมชุมชน 4) ด้านการตรวจสอบติดตามและประเมินผล พบว่าประชาชนทั่วไปในชุมชนมีส่วนร่วมน้อย ในด้านการเสนอปัญหาความเดือดร้อนและความต้องการของประชาชน ด้านการวางแผน/ ตัดสินใจ ด้านการตรวจสอบติดตามและมีส่วนร่วมมากในด้านการร่วมปฏิบัติกิจกรรมชุมชน ยกเว้นประชาชนในชุมชนที่เป็นคณะกรรมการชุมชน สมาชิกกลุ่มผู้นำชุมชน และผู้มีอาชีพรับราชการจะมีส่วนร่วมในทุกด้านมาก ซึ่งจากการศึกษาปัญหาอุปสรรคที่ประชาชนได้ให้ข้อคิดเห็น สาเหตุมาจากคณะกรรมการขาดการประชุมชี้แจงและสร้างความเข้าใจ ขาดการประชาสัมพันธ์ ขาดการประชาสัมพันธ์ ขาดการให้ความรู้ ทำให้ประชาชนไม่ได้รับข้อมูลข่าวสาร และไม่กล้าที่จะเข้ามามีส่วนร่วมได้สำหรับแนวทางที่จะส่งเสริมการมีส่วนร่วมของประชาชนต่อกิจกรรมชุมชน คือ คณะกรรมการชุมชนจะต้องมีการวางแผนและจัดทำแผนที่มีระยะเวลาการดำเนินงานที่แน่นอน มีการประชุมชี้แจงให้ประชาชนในชุมชนได้รับทราบถึงภารกิจในการพัฒนาชุมชนในภาพรวม และชี้ให้เห็นถึงความสำคัญของการมีส่วนร่วมในกิจกรรมชุมชนทุกด้าน ตลอดจนต้องรณรงค์ประชาสัมพันธ์ให้ประชาชนทราบบทบาทของประชาชนต่อชุมชน และขั้นตอนวิธีการในการเข้ามามีส่วนร่วมต่อกิจกรรมชุมชน เพื่อให้เกิดประสิทธิภาพและประโยชน์สูงสุดต่อชุมชนต่อไป

มานพ ชันทะสีลา (2547, บทคัดย่อ) เรื่อง การศึกษาการมีส่วนร่วมของประชาชนในการจัดทำแผนพัฒนาตำบล : กรณีศึกษา องค์การบริหารส่วนตำบลในเขตกิ่งอำเภอนาเยี่ย จังหวัดอุบลราชธานี มีวัตถุประสงค์เพื่อศึกษาการมีส่วนร่วมในการจัดทำแผนพัฒนาตำบลและเพื่อเปรียบเทียบการมีส่วนร่วมของประชาชนที่มีความแตกต่างด้านรายได้ ระดับการศึกษา อายุ เพศ การดำรงตำแหน่ง ระยะเวลาอาศัยในหมู่บ้าน และอาชีพ โดยศึกษาจากเอกสารและภาคสนาม ผลการศึกษาปรากฏว่า การมีส่วนร่วมของประชาชนในกิจกรรมการจัดทำแผนพัฒนาตำบลโดยภาพรวมอยู่ในระดับปานกลาง เมื่อพิจารณาเป็นรายข้อ พบว่า มีส่วนร่วมอยู่ในระดับมาก 1 ข้อ คือ การนำปัญหาของหมู่บ้านไปหารือในที่ประชุมประชาคม ที่เหลืออีก 15 ข้อ อยู่ในระดับปานกลาง โดยมีส่วนร่วมมากสามอันดับแรก ได้แก่ ตรวจสอบปัญหาที่เกิดขึ้นในตำบล มีส่วนร่วมในการกำหนดนโยบายขององค์การบริหารส่วนตำบล และเข้าร่วมโครงการจัดเวทีประชาคมของตำบล โดยมีส่วนร่วมน้อยที่สุด คือ มีบทบาทในการกำหนดปัญหาหมู่บ้าน เมื่อเปรียบเทียบการมีส่วนร่วมของประชาชนในกิจกรรมการจัดทำแผนพัฒนาเทศบาลตำบล พบว่า ประชาชนที่มีความ

แตกต่างกันในเรื่อง เพศ การศึกษา รายได้ อาชีพ ระยะเวลาที่อาศัยอยู่ในหมู่บ้านและตำแหน่งในหมู่บ้าน มีส่วนร่วมในกิจกรรมการจัดทำแผนพัฒนาตำบลในเขตกิ่งอำเภอเนาเยย จังหวัดอุบลราชธานีไม่แตกต่างกันแต่ประชาชนที่มีอายุต่างกัน มีส่วนร่วมในกิจกรรมการจัดทำแผนพัฒนาตำบล ในเขตกิ่งอำเภอเนาเยย จังหวัดอุบลราชธานี โดยรวมแตกต่างกันอย่างมีนัยสำคัญทางสถิติ .05

โดยสรุปผลการศึกษาในครั้งนี้ นอกจากจะทำให้ค้นพบการมีส่วนร่วมของประชาชนในกิจกรรมการจัดทำแผนพัฒนาตำบลแล้ว ข้อมูลที่ได้ยังสามารถใช้เป็นแนวทางในการพัฒนาองค์การบริหารส่วนตำบล ให้มีประสิทธิภาพและประสิทธิผลต่อไป

เจนจิรา สุคำภา (2547, บทคัดย่อ) เรื่อง ปัจจัยที่มีผลต่อการมีส่วนร่วมของประชาชนในการบริหารงานขององค์การบริหารส่วนตำบล ศึกษาเฉพาะกรณี อำเภอสูงเนิน จังหวัดนครราชสีมา การศึกษาปัจจัยที่มีผลต่อการมีส่วนร่วมของประชาชนในการบริหารงานขององค์การบริหารส่วนตำบล ผลการศึกษาดังนี้

1. ด้านการร่วมเสนอปัญหาในชุมชน โดยรวมอยู่ในระดับปานกลางและเป็นรายชื่อพบว่า ประชาชนมีส่วนร่วมกับองค์การบริหารส่วนตำบลในการจัดการประชุมเพื่อแลกเปลี่ยนความคิดเห็นมากที่สุด และประชาชนมีส่วนร่วมในการวิเคราะห์ปัญหาภายในชุมชนร่วมกับองค์การบริหารส่วนตำบลน้อยที่สุด
2. ด้านการจัดทำแผนพัฒนาตำบล โดยรวมอยู่ในระดับน้อย และเป็นรายชื่อพบว่า ประชาชนได้เข้าร่วมประชุมประชาคมหมู่บ้าน เพื่อจัดทำแผนพัฒนาในชุมชนของตนเองมากที่สุด และประชาชนมีส่วนร่วมในการกลั่นกรองปัญหาและความต้องการน้อยที่สุด
3. ด้านการร่วมกิจกรรมขององค์การบริหารส่วนตำบล โดยรวมอยู่ในระดับปานกลาง และเป็นรายชื่อพบว่า ประชาชนในชุมชนรวมกลุ่มกันเพื่อทำกิจกรรมร่วมกับองค์การบริหารส่วนตำบลมากที่สุด และประชาชนได้เสนอตนเองเพื่อร่วมกิจกรรมขององค์การบริหารส่วนตำบลน้อยที่สุด
4. ด้านการมีส่วนร่วมตรวจสอบการดำเนินงานขององค์การบริหารส่วนตำบล โดยรวมอยู่ในระดับน้อย และเป็นรายชื่อพบว่า ประชาชนได้ติดตามและตรวจสอบการทำงานของสมาชิกองค์การบริหารส่วนตำบล และผู้บริหารองค์การบริหารส่วนตำบลมากที่สุด และประชาชนได้ร่วมเป็นคณะกรรมการฝ่ายต่าง ๆ ในการดำเนินงานทางพัสดุน้อยที่สุด

ประชาชนที่มีความแตกต่างในเรื่อง เพศ อายุ ระดับการศึกษา อาชีพ รายได้เฉลี่ยต่อเดือน มีความคิดเห็นเกี่ยวกับการมีส่วนร่วมของประชาชนในการบริหารงานขององค์การบริหารส่วนตำบลแตกต่างกัน อย่างมีนัยสำคัญทางสถิติที่ 0.01 แต่ประชาชนที่มีระยะเวลาอาศัยในตำบล

แตกต่างกันมีความคิดเห็นเกี่ยวกับการมีส่วนร่วมไม่แตกต่างกัน

โดยสรุประดับการมีส่วนร่วมของประชาชนในการบริหารงานขององค์การบริหารส่วนตำบลโดยรวมทุกด้านอยู่ในระดับน้อย โดยด้านการร่วมกิจกรรมขององค์การบริหารส่วนตำบล ด้านการร่วมเสนอปัญหาในชุมชน อยู่ในระดับปานกลาง ส่วนด้านการจัดทำแผนพัฒนาตำบลและด้านการมีส่วนร่วมตรวจสอบการดำเนินงานขององค์การบริหารส่วนตำบล อยู่ในระดับน้อย

สายยันต์ ภิรมย์กิจ (2547, บทคัดย่อ) เรื่องบทบาทของเทศบาลตำบลหนองบัวระเหวในการสร้างการมีส่วนร่วมของประชาชนในการพัฒนาท้องถิ่น มีความมุ่งหมายเพื่อศึกษาบทบาทของเทศบาลตำบลหนองบัวระเหวในการสร้างการมีส่วนร่วมของประชาชนในการพัฒนาท้องถิ่น เพื่อศึกษาระดับการมีส่วนร่วมของประชาชนในการพัฒนาท้องถิ่น เพื่อศึกษาเปรียบเทียบความคิดเห็นเกี่ยวกับบทบาทเทศบาลในการสร้างการมีส่วนร่วมและการมีส่วนร่วมของประชาชนในการพัฒนาท้องถิ่นที่มีอายุและระดับการศึกษาแตกต่างกัน ผลการศึกษาค้นคว้า ปรากฏดังนี้

1. ประชาชนที่มีอายุต่างกัน มีความคิดเห็นเกี่ยวกับบทบาทเทศบาลในการสร้างการมีส่วนร่วมและการมีส่วนร่วมของประชาชนในการพัฒนาท้องถิ่น จำนวน 4 ด้านไม่แตกต่างกัน และ 1 ด้านคือ ด้านการรับรู้ข้อมูลข่าวสารแตกต่างกันอย่างมีนัยสำคัญทางสถิติที่ระดับ .05

2. ประชาชนที่มีระดับการศึกษาต่างกัน มีความคิดเห็นเกี่ยวกับบทบาทเทศบาลในการสร้างการมีส่วนร่วม จำนวน 3 ด้าน และเกี่ยวกับการมีส่วนร่วมของประชาชนในการพัฒนาท้องถิ่น จำนวน 4 ด้าน แตกต่างกันอย่างมีนัยสำคัญทางสถิติที่ระดับ .05

โดยสรุปพบว่า ประชาชนที่มีอายุแตกต่างกันมีบทบาทเทศบาลในการสร้างการมีส่วนร่วมและการมีส่วนร่วมของประชาชนในการพัฒนาท้องถิ่น ไม่แตกต่างกันอย่างมีนัยสำคัญทางสถิติที่ระดับ .05

พิสมัย บุญเลิศ (2548, บทคัดย่อ) เรื่อง การมีส่วนร่วมของประชาชนในการวางแผนพัฒนาเทศบาลนครสมุทรปราการ จากการศึกษา เรื่อง การมีส่วนร่วมของประชาชนในการวางแผนพัฒนาเทศบาลนครสมุทรปราการ มีวัตถุประสงค์เพื่อศึกษาระดับการมีส่วนร่วมของประชาชน ๑, ศึกษาปัจจัยที่มีความสัมพันธ์กับการมีส่วนร่วมของประชาชน ๑ และเป็นแนวทางและข้อเสนอแนะในการพัฒนาในการวางแผนพัฒนาเทศบาลนครสมุทรปราการ ผลการศึกษาพบว่า ประชาชนมีระดับการมีส่วนร่วม การศึกษาความสัมพันธ์ระหว่างการมีส่วนร่วมของประชาชนในการวางแผนพัฒนาเทศบาลนครสมุทรปราการกับปัจจัยส่วนบุคคล พบว่า เพศ อายุ รายได้ และระยะเวลาที่อาศัยอยู่ในชุมชนของประชาชน ไม่มีความสัมพันธ์กับการมีส่วนร่วมของประชาชนในการวางแผนพัฒนาเทศบาลนครสมุทรปราการอย่างมีนัยสำคัญทางสถิติ ส่วนระดับการศึกษา มีความสัมพันธ์กับการมีส่วนร่วมของประชาชนในการวางแผนพัฒนาเทศบาลนครสมุทรปราการอย่างมีนัยสำคัญ

ทางสถิติ .05

จิราวัลย์ วรวงศ์ (2550, บทคัดย่อ) การส่งเสริมการมีส่วนร่วมของประชาชนในการพัฒนาท้องถิ่นของเทศบาลตำบลเมืองสรวง อำเภอเมืองสรวง จังหวัดร้อยเอ็ด มีวัตถุประสงค์เพื่อการส่งเสริมการมีส่วนร่วมของประชาชนในการพัฒนาท้องถิ่นของเทศบาลตำบลเมืองสรวงผลการศึกษาดังนี้

1. ประชาชนเห็นว่าเทศบาลเมืองสรวงมีการส่งเสริมการมีส่วนร่วมของประชาชนในการพัฒนาท้องถิ่น โดยรวมและรายด้านอยู่ในระดับมาก คือ ด้านการมีส่วนร่วมในการลงทุนและปฏิบัติงาน ด้านการมีส่วนร่วมในการค้นหาปัญหาสาเหตุของปัญหา ด้านการมีส่วนร่วมในการวางแผนดำเนินการ และด้านการมีส่วนร่วมในการติดตามและประเมินผล

2. ประชาชนที่มีระดับการศึกษาแตกต่างกันเห็นว่าเทศบาลตำบลเมืองสรวงมีการส่งเสริมการมีส่วนร่วมของประชาชนในการพัฒนาท้องถิ่น โดยรวมและรายด้าน คือ ด้านการมีส่วนร่วมในการวางแผนดำเนินการ และด้านการมีส่วนร่วมในการติดตามและประเมินผล ไม่แตกต่างกัน ส่วนด้านการมีส่วนร่วมในการลงทุนและปฏิบัติงานแตกต่างกัน โดยประชาชนที่มีการศึกษาประถมศึกษาเห็นว่าการส่งเสริมการมีส่วนร่วมของประชาชนในการพัฒนาท้องถิ่นของเทศบาลตำบล ด้านการมีส่วนร่วมในการลงทุนและปฏิบัติงานมากกว่าประชาชนที่มีการศึกษาระดับมัธยมศึกษา

ประชาชนที่มีอาชีพแตกต่างกันเห็นว่า เทศบาลตำบลเมืองสรวงมีการส่งเสริมการมีส่วนร่วมของประชาชนในการพัฒนาท้องถิ่น โดยรวมและรายด้าน คือ ด้านการมีส่วนร่วมในการค้นหาปัญหาและสาเหตุของปัญหา ด้านการมีส่วนร่วมในการวางแผนดำเนินการ และด้านการมีส่วนร่วมในการลงทุนและปฏิบัติงาน ไม่แตกต่างกัน ส่วนด้านการมีส่วนร่วมในการติดตามและประเมินผลแตกต่างกัน โดยประชาชนที่มีอาชีพรับราชการ และอื่น ๆ เห็นว่าการส่งเสริมการมีส่วนร่วมของประชาชนในการพัฒนาท้องถิ่นของเทศบาลตำบลเมืองสรวง ด้านการมีส่วนร่วมในการลงทุนและปฏิบัติงานมากกว่าประชาชนที่มีอาชีพค้าขาย และเกษตรกรกรม

ประชาชนที่มีรายได้เฉลี่ยต่อเดือนแตกต่างกันเห็นว่าเทศบาลตำบลเมืองสรวงมีการส่งเสริมการมีส่วนร่วมของประชาชนในการพัฒนาท้องถิ่น โดยรวมและรายด้าน คือ ด้านการมีส่วนร่วมในการวางแผน ดำเนินการ ด้านการมีส่วนร่วมในการลงทุนและปฏิบัติงาน และด้านการมีส่วนร่วมในการติดตามและประเมินผล แตกต่างกัน ยกเว้น ด้านการมีส่วนร่วมในการค้นหาปัญหาและสาเหตุของปัญหา ไม่แตกต่างกัน โดยประชาชนส่วนใหญ่ที่มีรายได้เฉลี่ยต่อเดือน 15,001 บาท ขึ้นไป และ 5,001 - 10,000 บาท เห็นว่ามีการส่งเสริมการมีส่วนร่วมของประชาชนในการพัฒนาท้องถิ่นของเทศบาลตำบล มากกว่าประชาชนที่มีรายได้ต่ำกว่า 5,000 บาท และ 10,000 - 15,000 บาท

โดยสรุป ประชาชนเห็นว่าเทศบาลตำบลเมืองสรวงมีการส่งเสริมการมีส่วนร่วมในการพัฒนาท้องถิ่นของประชาชน ซึ่งข้อเสนอเทศที่ได้ี้ สามารถใช้เป็นข้อมูลพื้นฐานสำหรับการวางแผนเพื่อเพิ่มประสิทธิภาพ และการกำหนดกลยุทธ์ด้านการส่งเสริมการมีส่วนร่วมของประชาชนในอำเภอเมืองสรวง เพื่อลดปัญหาความไม่เข้าใจ ความขัดแย้งในท้องถิ่น สามารถแก้ไขปัญหาได้ถูกต้องตามความต้องการ และสร้างความพึงพอใจสูงสุดให้แก่ประชาชนในพื้นที่

ปราณี ทองจันทร์ (2550, บทคัดย่อ) เรื่องการมีส่วนร่วมของประชาชนในการพัฒนาโครงสร้างพื้นฐานของเทศบาลตำบลยางนึ่ง อำเภอสารภี จังหวัดเชียงใหม่ มีวัตถุประสงค์ เพื่อศึกษาบทบาทการเข้ามามีส่วนร่วมของประชาชนในการพัฒนาโครงสร้างพื้นฐานและระบบบริการพื้นฐาน และปัญหาอุปสรรคในการเข้ามามีส่วนร่วมในการพัฒนาโครงสร้างพื้นฐานของเทศบาลตำบลยางนึ่ง ผลการศึกษาพบว่า ประชาชนมีบทบาทในการมีส่วนร่วมพัฒนาโครงสร้างพื้นฐานอยู่ในระดับปานกลาง เพราะว่าการเข้ามามีส่วนร่วมนั้น ผู้นำชุมชนจะเป็นตัวแทนภาคประชาชนร่วมเสนอความต้องการและแก้ไขปัญหาความเดือดร้อนของประชาชน ประกอบกับเทศบาลยังปิดโอกาสให้ประชาชนในพื้นที่ได้มีบทบาทในการกำหนดขั้นตอนการทำงาน ร่วมตรวจสอบการดำเนินการพัฒนาโครงสร้างพื้นฐาน ผ่านตัวแทนประชาคมหมู่บ้าน จึงทำให้แนวทางการพัฒนาโครงสร้างพื้นฐาน โดยการมีส่วนร่วมของประชาชนเป็นหัวใจสำคัญของการพัฒนา ส่วนปัญหาอุปสรรคในการเข้ามามีส่วนร่วมในการพัฒนานั้น ประชาชนมีความต้องการให้สมาชิกสภาเทศบาลมีความสามัคคีและจริงจังต่อการพัฒนา และเปิดโอกาสให้ประชาชนมีส่วนร่วมในการตรวจสอบและเสนอแนะแนวทางดำเนินการ เพื่อให้การพัฒนาโครงสร้างพื้นฐานและระบบบริการพื้นฐานตรงกับความต้องการของประชาชน และเกิดประโยชน์ต่อประชาชนอย่างสูงสุดอีกด้วย

ผลการทดสอบสมมติฐานพบว่า การจัดตั้งชุมชนย่อมทำให้ประชาชนมีส่วนร่วมในการตรวจสอบ การดำเนินงานพัฒนาโครงสร้างพื้นฐานและระบบบริการพื้นฐาน ด้วยความโปร่งใสตามหลักการบริหารจัดการบ้านเมืองที่ดีมากขึ้น เพราะว่าในทุกประเด็นประชาชนได้เข้ามามีบทบาทในการตรวจสอบการดำเนินงานพัฒนาของเทศบาลมากขึ้น เพราะข้อมูลข่าวสารการดำเนินงานได้กระจายไปถึงประชาชนอย่างทั่วถึง โดยผ่านตัวแทนของชุมชนคือผู้นำชุมชน จึงยอมรับสมมติฐาน

พิภพ กิติกาศ (2550, บทคัดย่อ) เรื่องการมีส่วนร่วมของประชาชนในการจัดทำแผนพัฒนาท้องถิ่นของเทศบาลตำบลสันมหาพน อำเภอแม่แตง จังหวัดเชียงใหม่ มีวัตถุประสงค์ 4 ประการ คือ

1. เพื่อสำรวจถึงระดับการมีส่วนร่วมของประชาชนในการจัดทำแผนพัฒนาเทศบาลตำบลสันมหาพน อำเภอแม่แตง จังหวัดเชียงใหม่
2. เพื่อศึกษาระดับความรู้ความเข้าใจของประชาชนเกี่ยวกับการจัดทำแผนพัฒนาเทศบาล

เพื่อวิเคราะห์ถึงรูปแบบลักษณะการมีส่วนร่วมของประชาชนในการร่วมจัดทำแผนพัฒนาเทศบาลตำบลสันมหาพน อำเภอแม่แตง จังหวัดเชียงใหม่

3. เพื่อสำรวจปัญหาอุปสรรคในการมีส่วนร่วมของประชาชนในการจัดทำแผนตามที่กฎหมายกำหนดไว้ และได้ตั้งสมมติฐานไว้ว่า

3.1 การมีส่วนร่วมของประชาชนในการจัดทำแผนพัฒนาเทศบาลตำบลสันมหาพนอยู่ในระดับมาก

3.2 ประชาชนในเขตเทศบาลตำบลสันมหาพนมีความรู้ความเข้าใจเกี่ยวกับการจัดทำแผนพัฒนาเทศบาลตำบลสันมหาพนอยู่ในระดับมาก

ผลการศึกษาพบว่า

1. ประชาชนในเขตเทศบาลตำบลสันมหาพนเข้ามามีส่วนร่วมในการจัดทำแผนพัฒนาท้องถิ่นในระดับปานกลาง

2. ความรู้ความเข้าใจเกี่ยวกับการทำประชาคม-การจัดทำแผนเทศบาล อยู่ในระดับมาก แต่กลับมีส่วนร่วมในการจัดทำแผนพัฒนาท้องถิ่นอยู่ในระดับปานกลาง

3. รูปแบบการเข้ามามีส่วนร่วม พบว่าประชาชนเข้ามามีส่วนร่วมในการจัดทำแผนพัฒนาท้องถิ่นด้วยความสมัครใจตามสิทธิหน้าที่ สามารถเสนอปัญหาของหมู่บ้านได้อย่างอิสระในการจัดทำแผนพัฒนาท้องถิ่นที่สามารถสนองตอบความต้องการพื้นฐานและสิทธิที่ชอบธรรมขณะที่ประชาชนมีความเห็นว่า ผู้บริหารมีนโยบายแต่ไม่ชัดเจน ไม่มีความจริงจังในการแก้ปัญหาให้แก่ท้องถิ่น ไม่สามารถสนองตอบความต้องการของหมู่บ้านอย่างจริงจัง การทำงานขาดความโปร่งใส มีการคอร์รัปชันและโครงการไม่มีประสิทธิภาพ ไม่ได้มาตรฐานเท่าที่ควร เป็นสาเหตุที่ทำให้ประชาชนเข้าไปมีส่วนร่วมในการจัดทำแผนพัฒนาเทศบาลตำบลสันมหาพนไม่มาก

ข้อเสนอแนะถึงแนวทางในการเสริมสร้างให้ประชาชนเข้าไปมีส่วนร่วมในการจัดทำแผนพัฒนาท้องถิ่น คือ ผู้บริหารควรมีนโยบายที่ชัดเจนและทำตามนโยบายให้มีประสิทธิภาพให้ประชาชนมีความเชื่อมั่นในการบริหารงานด้วยการให้หมู่บ้านคัดเลือกกรรมการของหมู่บ้านเข้าร่วมประชาคมและเป็นคณะกรรมการตรวจสอบทุกโครงการด้วยทุกครั้ง และนำแจ้งต่อประชาชนในหมู่บ้านจะทำให้การบริหารเทศบาลโปร่งใสไม่มีการทุจริตหรือเอื้อประโยชน์ต่อพวกพ้อง

ผลการทดสอบสมมติฐาน พบว่า

สมมติฐาน ข้อที่ 1 ประชาชนในเขตเทศบาลตำบลสันมหาพนมีส่วนร่วมในการจัดทำแผนพัฒนาเทศบาลตำบลสันมหาพนอยู่ในระดับมาก จึงปฏิเสธสมมติฐานในข้อนี้

สมมติฐาน ข้อที่ 2 ประชาชนในเขตเทศบาลตำบลสันมหาพนมีความรู้ความเข้าใจ

เกี่ยวกับการจัดทำแผนพัฒนาเทศบาลตำบลสันมหาพนอยู่ในระดับมาก จึงยอมรับสมมติฐานในข้อนี้

พลสวัสดิ์ นาทองคำ (2550, บทคัดย่อ) เรื่อง การมีส่วนร่วมของประชาชนในโครงการพัฒนาเมืองนำอยู่เทศบาลตำบลร่องคำ อำเภอร่องคำ จังหวัดกาฬสินธุ์ มีความมุ่งหมายเพื่อศึกษาระดับการมีส่วนร่วมของประชาชนในการดำเนินงานตามโครงการพัฒนาเมืองนำอยู่ของเทศบาลตำบลร่องคำ อำเภอร่องคำ จังหวัดกาฬสินธุ์ ใน 4 ด้าน คือ การมีส่วนร่วมด้านการตัดสินใจ การมีส่วนร่วมด้านการปฏิบัติ การมีส่วนร่วมด้านผลประโยชน์ การมีส่วนร่วมด้านการติดตามและประเมินผล ผลการศึกษาดังนี้

1. ประชาชนในเขตเทศบาลตำบลร่องคำ อำเภอร่องคำ จังหวัดกาฬสินธุ์ มีส่วนร่วมในโครงการพัฒนาเมืองนำอยู่ โดยรวมและรายด้าน 3 ด้าน อยู่ในระดับปานกลาง ได้แก่ ด้านการร่วมในผลประโยชน์ ด้านการตัดสินใจ และด้านการติดตามและประเมินผล และการมีส่วนร่วมด้านปฏิบัติอยู่ในระดับมาก
2. ประชาชนที่มีระดับการศึกษาต่างกันมีส่วนร่วมในโครงการพัฒนาเมืองนำอยู่ โดยรวมและรายด้านแตกต่างกันอย่างมีนัยสำคัญทางสถิติที่ระดับ .05 จำนวน 3 ด้าน ได้แก่ ด้านการตัดสินใจ ด้านการร่วมในผลประโยชน์ และด้านการติดตามและประเมินผล แต่การมีส่วนร่วมด้านปฏิบัติไม่แตกต่างกัน
3. ประชาชนที่มีอาชีพต่างกัน มีส่วนร่วมในโครงการพัฒนาเมืองนำอยู่โดยรวมและรายด้านทั้ง 4 ด้าน ๆ ได้แก่ ด้านการตัดสินใจ ด้านการปฏิบัติ ด้านการร่วมในผลประโยชน์ และด้านการติดตามประเมินผล แตกต่างกันอย่างมีนัยสำคัญทางสถิติที่ระดับ .05
4. ประชาชนที่มีรายได้ต่างกันมีส่วนร่วมในโครงการพัฒนาเมืองนำอยู่ โดยรวมและรายด้านทั้ง 4 ด้าน ได้แก่ ด้านการตัดสินใจ ด้านการปฏิบัติ ด้านการร่วมในผลประโยชน์ และด้านการติดตามประเมินผล แตกต่างกัน อย่างมีนัยสำคัญสถิติที่ระดับ .05

โดยสรุป การมีส่วนร่วมของประชาชนในโครงการพัฒนาเมืองนำอยู่เทศบาลตำบลร่องคำ อำเภอร่องคำ จังหวัดกาฬสินธุ์ อยู่ในระดับปานกลาง โดยมีประชาชนที่มีระดับการศึกษา อาชีพ และรายได้ต่อเดือนแตกต่างกัน มีส่วนร่วมของประชาชนในโครงการพัฒนาเมืองนำอยู่แตกต่างกัน ซึ่งข้อสนเทศนี้สามารถใช้เป็นประโยชน์ในการพัฒนาการดำเนินงานด้านการพัฒนาท้องถิ่นให้มีความยั่งยืนต่อไป

ภาวิต วัฒนศรี (2550, บทคัดย่อ) เรื่อง การมีส่วนร่วมในการบริหารองค์การบริหารส่วนตำบลของประชาชนตำบลน้ำคอก อำเภอเมืองระยอง จังหวัดระยอง มีวัตถุประสงค์เพื่อศึกษาระดับการมีส่วนร่วมของประชาชนในการบริหารงานขององค์การบริหารส่วนตำบลน้ำคอก อำเภอ

เมือง จังหวัดระยอง และเพื่อเปรียบเทียบการมีส่วนร่วมของประชาชนในการบริหารขององค์การบริหารส่วนตำบลน้ำคอก จำแนกตามเพศ อายุ ระดับการศึกษา และรายได้ ผลการวิจัยพบว่า

1. ระดับการมีส่วนร่วมของประชาชนในการบริหารงานขององค์การปกครองส่วนตำบลน้ำคอก อำเภอเมืองระยอง อยู่ในระดับมาก เรียงตามค่าเฉลี่ยมากไปหาน้อย คือ ด้านการพัฒนาคนและสังคม ด้านการพัฒนาทรัพยากรธรรมชาติและสิ่งแวดล้อมและด้านการพัฒนาโครงสร้างพื้นฐาน

2. เปรียบเทียบการมีส่วนร่วมในการบริหารองค์การบริหารส่วนตำบลของประชาชน ตำบลน้ำคอก อำเภอเมือง จังหวัดระยอง จำแนกเพศพบว่า โดยรวมและรายด้านไม่แตกต่างกัน

3. เปรียบเทียบการมีส่วนร่วมในการบริหารองค์การบริหารส่วนตำบลของประชาชน ตำบลน้ำคอก อำเภอเมือง จังหวัดระยอง จำแนกอายุ พบว่า โดยรวมและรายด้านไม่แตกต่างกัน

4. เปรียบเทียบการมีส่วนร่วมในการบริหารองค์การบริหารส่วนตำบลของประชาชน ตำบลน้ำคอก อำเภอเมือง จังหวัดระยอง จำแนกตามระดับการศึกษา พบว่า โดยรวมไม่แตกต่างกัน แต่พิจารณารายด้านพบว่า ด้านการพัฒนาการบริหารจัดการองค์กรแตกต่างกันอย่างมีนัยสำคัญทางสถิติ ($p < .05$)

5. เปรียบเทียบการมีส่วนร่วมในการบริหารองค์การบริหารส่วนตำบลของประชาชน ตำบลน้ำคอก อำเภอเมือง จังหวัดระยอง จำแนกตามรายได้ พบว่า โดยรวมและรายด้านไม่แตกต่างกัน

อมรรัตน์ สิริกาญจนวงศ์ (2551, บทคัดย่อ) เรื่อง การศึกษาการมีส่วนร่วมของประชาชนในการบริหารงานเทศบาลตำบลบรบือ อำเภอบรบือ จังหวัดมหาสารคามมีความมุ่งหมายเพื่อ 1) ศึกษาการมีส่วนร่วมของประชาชนในการบริหารงานเทศบาลตำบลบรบือ 2) เพื่อเปรียบเทียบการมีส่วนร่วมของประชาชนที่มีเพศ อายุ ระดับการศึกษาและอาชีพแตกต่างกัน และ 3) เพื่อศึกษาปัญหาและข้อเสนอแนะของการมีส่วนร่วมของประชาชนในการบริหารงานเทศบาลตำบลบรบือ ผลการศึกษาดังนี้

1. ประชาชนมีระดับการมีส่วนร่วมในการบริหารงานเทศบาลตำบลบรบือ โดยรวมเป็นรายด้าน 2 ชั้น คือ ชั้นการลงทุนและการปฏิบัติงาน และชั้นการติดตามและประเมินผลอยู่ในระดับน้อย ส่วนรายด้านอีก 2 ชั้น คือ ชั้นการค้นหาปัญหาและสาเหตุ และชั้นการวางแผนดำเนินกิจกรรมอยู่ในระดับปานกลาง

2. ประชาชนเพศชายมีส่วนร่วมในการบริหารงานเทศบาล โดยรวมและเป็นรายชั้น 3 ชั้น คือ ชั้นการค้นหาปัญหาและสาเหตุของปัญหา ชั้นการวางแผนดำเนินกิจกรรมและชั้นการลงทุนและปฏิบัติงาน และมีส่วนร่วมอยู่ในระดับน้อย 1 ชั้น คือ ชั้นการติดตามและประเมินผล

ส่วนประชาชนเพศหญิงมีส่วนร่วมในการบริหารงาน โดยรวมและเป็นรายชั้นทั้ง 4 ชั้น อยู่ในระดับน้อย นอกจากนี้ประชาชนเพศชายมีส่วนร่วมในการบริหารงาน โดยรวมและในรายด้าน ทั้ง 3 ชั้น คือ ชั้นการค้นหาปัญหาและสาเหตุของปัญหา ชั้นการวางแผนดำเนินกิจกรรม และชั้นการลงทุนและปฏิบัติงานมากกว่าประชาชนเพศหญิง อย่างมีนัยสำคัญทางสถิติที่ระดับ .05 แต่ประชาชนทั้งสองกลุ่มมีส่วนร่วมชั้นการติดตามและประเมินผลไม่แตกต่างกัน

3. ประชาชนที่มีอายุ 18 - 25 ปี และ 26 - 35 ปี มีส่วนร่วมในการบริหารงานเทศบาล โดยรวมและเป็นรายชั้นทุกชั้นอยู่ในระดับน้อย ประชาชนที่มีอายุ 36 - 45 ปี มีส่วนร่วมในการบริหารงานเทศบาล โดยรวมและเป็นรายชั้น 2 ชั้น คือ ชั้นการลงทุนและปฏิบัติงานและชั้นการติดตามและประเมินผลอยู่ในระดับน้อย และมีส่วนร่วมในการบริหารงานเทศบาลอีก 2 ชั้น อยู่ในระดับปานกลาง คือ ชั้นการค้นหาปัญหาและสาเหตุของปัญหา และชั้นการวางแผนดำเนินกิจกรรม ส่วนประชาชนที่มีอายุ 46 ปีขึ้นไป มีส่วนร่วมในการบริหารงานเทศบาล โดยรวมและเป็นรายชั้น 3 ชั้น อยู่ในระดับปานกลาง และมีส่วนร่วมชั้นการติดตามและประเมินผลอยู่ในระดับน้อย โดยประชาชนที่มีอายุแตกต่างกันมีส่วนร่วม โดยรวมและรายชั้น 2 ชั้น คือ การค้นหาปัญหาและสาเหตุของปัญหา และชั้นการวางแผนดำเนินกิจกรรมแตกต่างกันอย่างมีนัยสำคัญทางสถิติที่ระดับ .05 ส่วนรายชั้น 2 ชั้น คือ การลงทุนและการปฏิบัติหน้าที่ และชั้นการติดตามและประเมินผลไม่แตกต่างกัน

4. ประชาชนที่มีระดับการศึกษา และอาชีพต่างกันมีส่วนร่วมในการบริหารงานเทศบาล ตำบลบรบือ โดยรวมและรายด้านไม่แตกต่างกัน

โดยสรุปประชาชนในเขตเทศบาลตำบลบรบือ มีระดับการมีส่วนร่วมในการบริหารงานเทศบาลตำบลบรบือ โดยรวมและรายชั้น 2 ชั้น อยู่ในระดับน้อย ยกเว้นการค้นหาปัญหาและสาเหตุ และชั้นการวางแผนดำเนินกิจกรรมอยู่ในระดับปานกลาง ประชาชนที่มีความแตกต่างในเรื่องเพศ ช่วงอายุ มีระดับการมีส่วนร่วมในการบริหารงานเทศบาลแตกต่างกัน แต่ประชาชนที่มีความแตกต่างในด้านระดับการศึกษา และอาชีพมีระดับการมีส่วนร่วมในการบริหารงานเทศบาลตำบลบรบือไม่แตกต่างกัน ซึ่งข้อสนเทศที่ได้สามารถใช้เป็นประโยชน์ในการพัฒนาและปรับปรุงการบริหารงานเทศบาลตำบลบรบือให้มีประสิทธิภาพ และประสิทธิผลต่อไป

ณัฐจรรยา ตันนารัตน์ (2552, บทคัดย่อ) เรื่อง การมีส่วนร่วมของประชาชนในการดำเนินงานตามแผนพัฒนาท้องถิ่นตำบลโพธิ์ชัย อำเภอเมือง จังหวัดหนองคายมีความมุ่งหมายเพื่อศึกษาการมีส่วนร่วมของประชาชนในการดำเนินงานตามแผนพัฒนาท้องถิ่นตำบลโพธิ์ชัย อำเภอเมือง จังหวัดหนองคาย จำแนกตามเพศ อายุและระดับการศึกษา และข้อเสนอแนะจากประชาชนในเขตเทศบาลตำบลโพธิ์ชัย อำเภอเมือง จังหวัดหนองคาย

ผลการศึกษพบว่า ประชาชนโดยรวมและจำแนกตามเพศ อายุ และระดับการศึกษาเห็นว่า การมีส่วนร่วมในการดำเนินงานตามแผนพัฒนาท้องถิ่นตำบลโพธิ์ชัย อำเภอเมือง จังหวัดหนองคาย โดยรวมและรายด้านทุกด้านอยู่ในระดับมาก โดยประชาชนตำบลโพธิ์ชัย โดยรวมและรายด้านทุกด้านไม่แตกต่างกัน ($p < .05$) แต่มีประชาชนที่มีอายุต่างกัน มีส่วนร่วมในการดำเนินงานตามแผนพัฒนาท้องถิ่นตำบลโพธิ์ชัย โดยรวมและรายด้านการประเมินผล แตกต่างกันอย่างมีนัยสำคัญทางสถิติที่ระดับ 0.5

กรอบแนวคิดในการวิจัย

จากการศึกษางานวิจัยที่เกี่ยวข้องกับ การมีส่วนร่วมของประชาชนในการดำเนินงานองค์การบริหารส่วนตำบลวังกระแจะ อำเภอเมือง จังหวัดตราด ผู้วิจัยจึงได้กำหนดตัวแปรอิสระและตัวแปรตาม ในการศึกษาครั้งนี้ คือ

1. ตัวแปรอิสระ ประกอบด้วย เพศ อายุ ระดับการศึกษา อาชีพ รายได้
2. ตัวแปรตาม คือ การมีส่วนร่วมของประชาชนในการดำเนินงานขององค์การบริหารส่วนตำบลวังกระแจะ อำเภอเมือง จังหวัดตราด

ตัวแปรอิสระ

ตัวแปรตาม

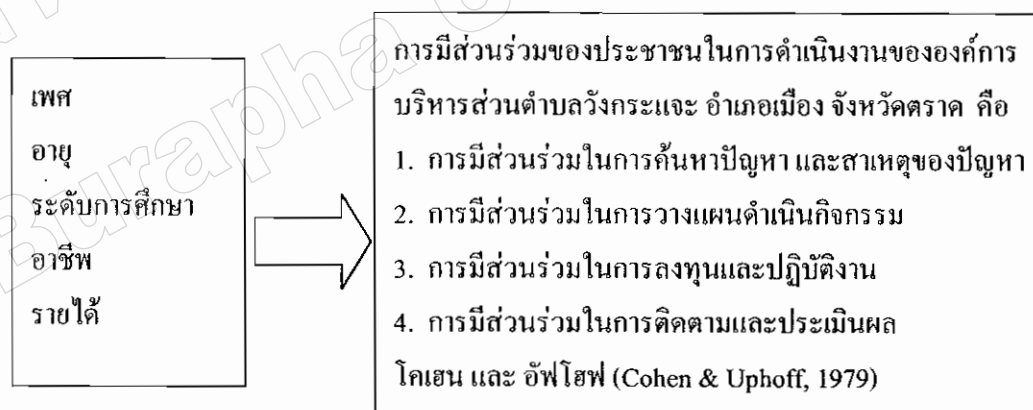

ภาพที่ 2 กรอบแนวคิดในการวิจัย