

ผลกระทบทางจิตใจของหญิงที่มีอาชีพขายบริการทางเพศ

ปรารธนา พูลทัน

วิทยานิพนธ์นี้เป็นส่วนหนึ่งของการศึกษาตามหลักสูตรวิทยาศาสตรมหาบัณฑิต

สาขาวิชาจิตวิทยาการปรึกษา

คณะศึกษาศาสตร์ มหาวิทยาลัยบูรพา

พฤษภาคม 2563

ลิขสิทธิ์เป็นของมหาวิทยาลัยบูรพา

คณะกรรมการควบคุมวิทยานิพนธ์และคณะกรรมการสอบวิทยานิพนธ์ ได้พิจารณา  
วิทยานิพนธ์ของ ปราบธนา ฟูลั่น ฉบับนี้แล้ว เห็นสมควรรับเป็นส่วนหนึ่งของการศึกษา  
ตามหลักสูตรวิทยาศาสตรมหาบัณฑิต สาขาวิชาจิตวิทยาการปรึกษา ของมหาวิทยาลัยบูรพาได้

คณะกรรมการควบคุมวิทยานิพนธ์

  
.....อาจารย์ที่ปรึกษาหลัก  
(ดร.ชมพูนท ศรีจันทร์นิต)

  
..... อาจารย์ที่ปรึกษาร่วม  
(ผู้ช่วยศาสตราจารย์ ดร.คลดาว วงศ์ธีระธรณ์)

คณะกรรมการสอบวิทยานิพนธ์

  
.....ประธาน  
(ผู้ช่วยศาสตราจารย์ ดร.ระพินทร์ ฉายวิมล)

  
.....กรรมการ  
(ดร.ชมพูนท ศรีจันทร์นิต)

  
..... กรรมการ  
(ผู้ช่วยศาสตราจารย์ ดร.คลดาว วงศ์ธีระธรณ์)

  
.....กรรมการ  
(ดร.เชวง ช้อนบุญ)

คณะศึกษาศาสตร์อนุมัติให้รับวิทยานิพนธ์ฉบับนี้ เป็นส่วนหนึ่งของการศึกษา  
ตามหลักสูตรวิทยาศาสตรมหาบัณฑิต สาขาวิชาจิตวิทยาการปรึกษา ของมหาวิทยาลัยบูรพา

  
..... คณบดีคณะศึกษาศาสตร์  
(รองศาสตราจารย์ ดร.สุภายู สีระวานิชตระกูล)

วันที่ 30 เดือน พฤศจิกายน พ.ศ. 2567

## กิตติกรรมประกาศ

งานวิจัยนี้จะสำเร็จลุล่วงไม่ได้ หากปราศจากบุคคลที่สำคัญเหล่านี้ที่ช่วยคอยให้คำแนะนำและช่วยเหลือผู้วิจัยในทุกทางจนงานวิจัยนี้สำเร็จได้

ขอขอบพระคุณ อาจารย์ ดร.ชมนพูนท ศรีจันทร์นิต อาจารย์ที่ปรึกษาหลัก ที่นำผู้วิจัยเข้าสู่โลกของระเบียบวิธีวิจัยเชิงคุณภาพ โดยเฉพาะอย่างยิ่งการวิเคราะห์เชิงปรากฏการณ์วิทยาแบบตีความ IPA ขอขอบพระคุณอาจารย์ที่มอบความรู้ คำแนะนำ การช่วยเหลือ และกำลังใจสำคัญในการทำงานวิจัยนี้ให้สำเร็จผ่านพ้นไปได้ด้วยดี ตั้งแต่ต้นจนจบ หากไม่มีอาจารย์ งานวิจัยนี้คงไม่สามารถสำเร็จได้ ขอขอบพระคุณที่อาจารย์เป็นตัวอย่างของนักวิจัยและผู้การให้การปรึกษาที่ดีกับผู้วิจัย ความรักและความห่วงใยของอาจารย์ ทำให้ผู้วิจัยไม่ท้อแท้

ผู้ช่วยศาสตราจารย์ ดร.คลดาว วงศ์ธีระธรรม อาจารย์ที่ปรึกษาร่วม ที่สละเวลาและให้คำปรึกษาที่ดีตลอดการทำวิจัยนี้ ขอขอบคุณอาจารย์สำหรับรอยยิ้ม และโอบกอดที่เป็นกำลังใจให้ผู้วิจัยเสมอมา

ผู้ช่วยศาสตราจารย์ ดร.ระพีพันธ์ ฉายวิมล ที่สละเวลามาเป็นประธานกรรมการสอบจบให้กับผู้วิจัย รวมถึงคำสั่งสอนและคำแนะนำของอาจารย์ตลอดช่วงเวลาที่ได้มีโอกาสศึกษาเล่าเรียนกับอาจารย์ในช่วงเวลาที่ผ่านมานี้

นายธนกร สุทธิเจริญพาณิชย์ เพื่อนรุ่นน้องร่วมชั้นเรียนการวิจัยเชิงคุณภาพด้วยกัน ขอขอบคุณสำหรับทุกการช่วยเหลือ ไม่ว่าจะเป็นการช่วยดำเนินการเรื่องเอกสารต่าง ๆ เมื่อผู้วิจัยติดภารกิจและไม่สามารถมาที่มหาวิทยาลัยและดำเนินการด้วยตัวเองได้ ขอขอบคุณสำหรับมิตรภาพและการช่วยเหลือจนงานวิจัยนี้สำเร็จได้

ผู้เข้าร่วมวิจัยทุกคน หากไม่มีพวกคุณ งานวิจัยนี้จะไม่มีวันสำเร็จได้เลย ขอขอบพระคุณสำหรับการสละเวลาและเปิดใจบอกเล่าประสบการณ์ของคุณ เพื่อให้งานวิจัยนี้สำเร็จตามวัตถุประสงค์ไปได้ ประสบการณ์ชีวิตของพวกคุณจะเป็นแรงผลักดันรวมถึงแรงบันดาลใจให้ผู้วิจัยที่จะเป็นผู้ให้การปรึกษาที่ดีให้ได้ในอนาคตต่อไป

ขอขอบคุณมูลนิธิโกลบอล เบรคทิว ในประเทศไทย องค์กรที่ผู้วิจัยรับผิดชอบปฏิบัติงานอยู่ที่อนุญาตและหยิบยื่นโอกาสให้ผู้วิจัยได้เข้ารับการศึกษาต่อ และให้การช่วยเหลือผู้วิจัยด้วยดีตลอดมาตลอดระยะเวลาของการศึกษาและการทำวิจัยนี้

และสุดท้ายที่ขาดไม่ได้ ขอขอบคุณพระเจ้าผู้เป็นกำลังสำคัญในทุก ๆ วันของผู้วิจัย และครอบครัวของผู้วิจัยที่คอยเป็นกำลังใจในช่วงเวลาที่ผู้วิจัยท้อแท้และเหนื่อยล้า ขอขอบคุณที่เชื่อว่าผู้วิจัยสามารถทำได้ ขอขอบคุณที่คอยอยู่เคียงข้างผู้วิจัยเสมอมาในทุกช่วงเวลาของชีวิต ไม่ว่าจะดีหรือร้าย หากปราศจากบุคคลที่กล่าวมาแล้วข้างต้น งานวิจัยนี้จะสำเร็จไม่ได้เลย ผู้วิจัยจึงขอแบ่งปันความสำเร็จและความชื่นชมยินดีนี้ไว้กับทุก ๆ ท่าน ที่กล่าวมาแล้วข้างต้น

ปรารธนา ฟูลตัน

58920541: สาขาวิชา: จิตวิทยาการปรึกษา; วท ม. (จิตวิทยาการปรึกษา)

คำสำคัญ: ผู้หญิงที่ประกอบอาชีพขายบริการทางเพศ/ การจัดการผลกระทบทางจิตใจ/ การวิจัยเชิงคุณภาพ/ การศึกษาเชิงปรากฏการณ์วิทยาแบบตีความ (IPA)

ปรารภณา พูลทัน: ผลกระทบทางจิตใจของหญิงที่มีอาชีพขายบริการทางเพศ:

การศึกษาเชิงปรากฏการณ์วิทยาแบบตีความ (PSYCHOLOGICAL DISTRESS AMONG FEMALE SEX WORKERS: AN INTERPRETATIVE PHENOMENOLOGICAL STUDY)

คณะกรรมการควบคุมวิทยานิพนธ์: ชมพูนุท ศรีจันทร์นิล, Ph.D., ดลดาว วงศ์ธีระธรรม, ศศ.ศ. 189 หน้า. ปี พ.ศ. 2563.

งานวิจัยนี้นำเสนอเกี่ยวกับการรับรู้และวิธีการจัดการผลกระทบทางจิตใจของผู้หญิงที่มีอาชีพขายบริการทางเพศที่ได้มาจากการวิจัยเชิงคุณภาพตามแนวทางการวิเคราะห์เชิงปรากฏการณ์วิทยาแบบตีความ (IPA) ข้อมูลวิจัยได้มาจากการสัมภาษณ์เชิงลึกกึ่งโครงสร้างกับผู้หญิงที่มีอาชีพขายบริการทางเพศ จำนวน 4 คน ผลของงานวิจัยนำเสนอสามใจความสำคัญหลัก ซึ่งประกอบด้วยใจความสำคัญหลักที่ 1 “การประกอบอาชีพขายบริการทางเพศเป็นทางออก” ซึ่งประกอบไปด้วย 3 ใจความสำคัญย่อย คือ 1) ความรู้สึกสิ้นหวังกับปัญหาชีวิต 2) ความหวังที่จะมีชีวิตที่ดี และ 3) อิทธิพลของเครือข่ายทางสังคม ต่อมาคือใจความสำคัญหลักที่ 2 การประกอบอาชีพขายบริการทางเพศเป็น “นรกบนดิน” ซึ่งประกอบไปด้วย 4 ใจความสำคัญย่อย คือ 1) การประกอบอาชีพขายบริการทางเพศเป็นเรื่องจำใจ 2) อาชีพขายบริการทางเพศมีความเสี่ยงสูง 3) อาชีพขายบริการทางเพศยังไม่ได้รับการยอมรับ และ 4) การประกอบอาชีพขายบริการทางเพศทำลาย “ค่าความเป็นคน” และใจความสำคัญหลักสุดท้ายหลักที่ 3 คือ “การประกอบอาชีพขายบริการทางเพศเป็นความทุกข์ที่ (ไม่) สามารถเยียวยา” ซึ่งประกอบไปด้วย 3 ใจความสำคัญย่อย คือ 1) แอลกอฮอล์ คือตัวช่วยสำคัญ 2) ความหวังที่จะเติมเต็มความหวังคือแรงผลักดันสำคัญ และ 3) การเลิกอาชีพขายบริการทางเพศคือทางออกของความทุกข์ จากผลการวิจัยดังกล่าวแสดงให้เห็นว่าผู้หญิงกลุ่มนี้จำเป็นต้องได้รับความใส่ใจเป็นพิเศษและบริการให้ความช่วยเหลือทางด้านจิตใจทั้งจากภาครัฐและเอกชนจะต้องสามารถเข้าถึงได้อย่างทั่วถึงสำหรับผู้หญิงในกลุ่มอาชีพนี้ การให้เกียรติและการไม่ตีตราตัดสินเป็นหัวใจสำคัญในการทำงานทางด้านจิตใจกับผู้หญิงกลุ่มนี้ รวมถึงการเอื้อให้ผู้หญิงกลุ่มนี้ตระหนักถึงศักยภาพด้านบวกของตนเองและเห็นทางเลือกในชีวิต ซึ่งอาจช่วยให้ผู้หญิงกลุ่มนี้สามารถก้าวเข้าสู่อาชีพใหม่ที่ให้มีคุณภาพชีวิตที่ดีกว่าได้

58920541: MAJOR: COUNSELING PSYCHOLOGY; M.Sc. (COUNSELING PSYCHOLOGY)

KEYWORDS: FEMALE SEX-WORKERS/ COPING WITH PSYCHOLOGICAL DISTRESS/ QUALITATIVE RESEARCH/ INTERPRETATIVE PHENOMENOLOGICAL ANALYSIS

PRATANA FULTON: PSYCHOLOGICAL DISTRESS AMONG FEMALE SEX WORKERS: AN INTERPRETATIVE PHENOMENOLOGICAL STUDY. ADVISORY COMMITTEE: CHOMPHUNUT SRICHANNIL, Ph.D., DOLDAO WONGTHEERATHORN, Ph.D. 189 P. 2020.

This qualitative study aimed to explore how sex-workers cope with the psychological distress experienced in their profession through an interpretative phenomenological study (IPA). The data were gathered through semi-structured interviews with four female sex-workers. Research presents four identified themes. The first theme is “Sex work is the only option” this theme comprised of three sub-ordinate themes: 1) Depression and Hopelessness, 2) Hope for a higher quality of life, and 3) Social Pressures. Second theme is “Sex work is like hell on earth” this theme comprised of four sub-ordinate themes: 1) “I don’t want to do it, but I have to...,” 2) Risks associated with sex work, 3) The social stigma of sex work, and 4) Sex work destroys human dignity. The last theme is “Psychological distress from working in the sex-industry can (not) be healed”, this theme comprised of three sub-ordinate themes: 1) Alcohol is a big help, 2) Hope is the primary motivation to continue working, and 3) Quitting sex-work is the only way to end the distress. The results demonstrate that special attention should be paid more to this group of women, and mental health services provided by the government and NGO need to be made available and accessible for them. Respectful and non-judgmental attitudes are keys for counselors to effectively work with this group of women. These women also need help to realize their potential and see alternatives, as this could help facilitate their transition towards alternative employment for a better quality of life.

## สารบัญ

	หน้า
บทคัดย่อภาษาไทย.....	ง
บทคัดย่อภาษาอังกฤษ.....	จ
สารบัญ.....	ฉ
สารบัญตาราง.....	ช
สารบัญภาพ.....	ฌ
บทที่	
1 บทนำ.....	1
ความเป็นมาและความสำคัญของปัญหา.....	1
คำถามในการวิจัย.....	6
วัตถุประสงค์ของการวิจัย.....	6
ขอบเขตของการวิจัย.....	6
ประโยชน์ที่คาดว่าจะได้รับจากการวิจัย.....	6
นิยามศัพท์เฉพาะ.....	7
2 เอกสารและงานวิจัยที่เกี่ยวข้อง.....	8
อาชีพขายบริการทางเพศ.....	8
บทสรุปการทบทวนวรรณกรรม.....	16
การวิเคราะห์เชิงปรากฏการณ์แบบตีความ.....	17
3 วิธีดำเนินการวิจัย.....	19
การเตรียมความพร้อมของผู้วิจัย.....	19
การเก็บรวบรวมข้อมูล.....	20
จริยธรรมการวิจัย.....	24
การวิเคราะห์ข้อมูลวิจัย.....	26
การกำกับคุณภาพของงานวิจัย.....	33
4 ผลการวิจัย.....	37
ข้อมูลเกี่ยวกับผู้เข้าร่วมวิจัย.....	39
ผลการวิจัย.....	41

## สารบัญ (ต่อ)

บทที่	หน้า
5 สรุปผล อภิปรายผลและข้อเสนอแนะ.....	64
สรุปผลการวิจัย.....	64
อภิปรายผลการวิจัย.....	66
ข้อเสนอแนะในการนำผลการวิจัยไปใช้.....	70
ข้อเสนอแนะสำหรับการวิจัยในอนาคต.....	72
บรรณานุกรม.....	74
ภาคผนวก.....	82
ภาคผนวก ก.....	83
ภาคผนวก ข.....	85
ภาคผนวก ค.....	89
ภาคผนวก ง.....	91
ภาคผนวก จ.....	93
ประวัติย่อของผู้วิจัย.....	189

## สารบัญตาราง

ตารางที่		หน้า
1	ตัวอย่างบางส่วนของการบันทึกประเด็นสำคัญและระบุใจความสำคัญของ ผู้เข้าร่วมวิจัย “เอ” .....	28
2	ตัวอย่างการจัดหมวดหมู่ใจความสำคัญของผู้เข้าร่วมวิจัย “เอ” .....	30



## สารบัญภาพ

ภาพที่	หน้า
1	
ใจความสำคัญหลักและใจความสำคัญรองเกี่ยวกับผลกระทบทางจิตใจและวิธีจัดการกับ ผลกระทบทางจิตใจของผู้หญิงที่มีอาชีพขายบริการทางเพศ.....	37

# บทที่ 1

## บทนำ

### ความเป็นมาและความสำคัญของปัญหา

“การทำอาชีพขายบริการมันทุกข์ใจมาก ไม่มีความสุข เหมือนอยู่ในนรก รู้สึกว่าทำไมชีวิตมันถึงแย่งขนาดนี้ คิดมาก วิตกกังวล นอนไม่ได้ นอกจากต้องเมา ภาพที่เห็นตลอดเวลาคือภาพที่เราต้องยอมนอนกับผู้ชายเพื่อเงิน มันเหมือนเราอยู่ในวังวนที่หาทางออกไม่เจอ ในใจลึก ๆ หวังแค่ว่าจะไม่ตายที่นี้ ทุกวันนี้เราต้องฝืนใจทุกครั้งตอนไปนอนกับแขก ตอนอาบน้ำเราารู้สึกขยะแขยงตัวเอง อาชีพนี้ไม่มีความภาคภูมิใจเลย ทำงานเก็บขยะยังมีความภาคภูมิใจมากกว่า” (บี ผู้เข้าร่วมวิจัย)

ข้อความข้างต้นนี้ ถูกตัดตอนมาจากถ้อยคำของผู้เข้าร่วมวิจัยคนหนึ่งในงานวิจัยนี้ สะท้อนให้เห็นถึงผลกระทบทางจิตใจที่เกิดขึ้นจากการประกอบอาชีพขายบริการทางเพศ งานวิจัยนี้มีวัตถุประสงค์เพื่อศึกษาผลกระทบทางจิตใจและวิถีจัดการกับผลกระทบทางจิตใจของผู้หญิงที่มีอาชีพขายบริการทางเพศ ซึ่งมีจุดเริ่มต้นมาจากความสนใจของผู้วิจัยจากการทำงานกับผู้หญิงกลุ่มอาชีพขายบริการทางเพศและพัฒนาผ่านการทบทวนวรรณกรรมที่เกี่ยวข้องซึ่งทำให้พบช่องว่างงานวิจัยที่มีอยู่ในปัจจุบันและนำมาสู่คำถามการวิจัยที่ว่า “ผู้หญิงที่ประกอบอาชีพขายบริการทางเพศรับรู้ผลกระทบทางจิตใจและมีวิถีจัดการกับผลกระทบทางจิตใจที่เกิดขึ้นจากอาชีพขายบริการทางเพศอย่างไร” ผู้วิจัยตอบคำถามการวิจัยนี้ผ่านระเบียบวิธีวิจัยเชิงคุณภาพที่มีชื่อว่าการวิเคราะห์เชิงปรากฏการณ์วิทยาแบบตีความ (Interpretative phenomenological analysis) หรือที่จะเรียกโดยย่อต่อไปว่า IPA

### ช่องว่างงานวิจัยที่มีอยู่ในปัจจุบัน

ในบทนี้ผู้วิจัยจะเริ่มต้นกล่าวถึงประสบการณ์การทำงานช่วยเหลือผู้หญิงที่มีอาชีพขายบริการทางเพศของตนเองที่เป็นจุดเริ่มต้นนำมาสู่ความสนใจในการศึกษาผลกระทบทางจิตใจและวิถีจัดการกับผลกระทบทางจิตใจของผู้หญิงที่มีอาชีพขายบริการทางเพศ จากนั้นจะนำเสนอวรรณกรรมที่เกี่ยวข้อง โดยสรุปเพื่อแสดงให้เห็นถึงที่มาและความสำคัญของงานวิจัยนี้ ตามด้วยการระบุคำถามและวัตถุประสงค์การวิจัย ขอบเขตของงานวิจัย ประโยชน์ที่คาดว่าจะได้รับ รวมถึงนิยามศัพท์เฉพาะของงานวิจัยนี้

## ประสบการณ์การทำงานของผู้วิจัยกับผู้หญิงที่ประกอบอาชีพขายบริการทางเพศ

งานวิจัยนี้ผู้วิจัยได้รับแรงบันดาลใจจากการที่ผู้วิจัยทำงานช่วยเหลือผู้หญิงที่มีอาชีพขายบริการทางเพศในเขตเมืองพัทยา จังหวัดชลบุรีมาเป็นเวลาหลายปี ประสบการณ์การทำงานช่วยเหลือผู้หญิงกลุ่มนี้ช่วยเปิดมุมมองใหม่ให้กับผู้วิจัยที่จะเข้าใจผู้หญิงกลุ่มนี้มากยิ่งขึ้นในทุกวันของการทำงาน และทุก ๆ ประสบการณ์ในการช่วยเหลือผู้หญิงที่มีอาชีพขายบริการยังให้ความมุ่งมั่นกับตัวผู้วิจัยเองในฐานะผู้ให้การศึกษาว่ามีหลายอย่างที่ตัวผู้วิจัยเองต้องการเห็นการเปลี่ยนแปลงและพัฒนามากกว่าที่เป็นอยู่ในปัจจุบัน ยกตัวอย่างตามประสบการณ์ของผู้วิจัยในฐานะเจ้าหน้าที่ด้านการช่วยเหลือและให้การศึกษากับผู้หญิงที่มีอาชีพขายบริการที่เข้ามาใช้บริการจากมูลนิธิที่ผู้วิจัยปฏิบัติงานอยู่ โดยส่วนมาก การช่วยเหลือจะเป็นในด้านกายภาพ คือการช่วยเหลือด้านความเป็นอยู่ หรือให้คำแนะนำในการเริ่มต้นทำอาชีพใหม่และการวางแผนเตรียมความพร้อมให้กับผู้หญิงที่พร้อมจะเข้าสู่อาชีพใหม่ที่ทางมูลนิธิจัดเตรียมไว้ให้ แต่ตามประสบการณ์การทำงานของผู้วิจัย ผู้วิจัยเห็นว่ายังมีความสำคัญอย่างมากในการทำความเข้าใจด้านจิตใจของผู้หญิงกลุ่มนี้ ยกตัวอย่างเช่น เมื่อผู้หญิงที่เคยทำอาชีพขายบริการทางเพศมีความตั้งใจที่จะเลิกอาชีพและกลับไปอยู่กับครอบครัวที่ต่างจังหวัดที่ตนจากมา หรือเข้าสู่อาชีพใหม่ ผู้หญิงกลุ่มนี้จะมีความวิตกกังวลและขาดความมั่นใจในตนเองอย่างมาก และเชื่อว่าตนเองไม่สามารถทำได้ รู้สึกว่าคนรอบข้างไม่เข้าใจพวกเธอ จนในที่สุดผู้หญิงกลุ่มนี้ส่วนมากก็กลับไปทำอาชีพขายบริการทางเพศอย่างเดิม ผู้วิจัยยังสังเกตเห็นอีกว่าผู้หญิงกลุ่มนี้มีความบอบช้ำและมีความทุกข์ใจอย่างมาก และความทุกข์เหล่านั้นเกิดจากการประกอบอาชีพขายบริการทางเพศ เมื่อเริ่มต้นพูดคุยถึงความทุกข์ที่เกิดขึ้น มีประสบการณ์และเรื่องราวมากมายที่ถูกถ่ายทอดออกมา จึงทำให้ผู้วิจัยเห็นถึงความสำคัญในการทำงานช่วยเหลือผู้หญิงกลุ่มนี้ว่า หากผู้วิจัยใช้เวลาทำความเข้าใจปัญหาและผลกระทบด้านจิตใจ รวมถึงความทุกข์และสิ่งที่รบกวนจิตใจผู้หญิงกลุ่มนี้ที่เข้ามาใช้บริการจากทางมูลนิธิ ผู้วิจัยเห็นว่าการช่วยเหลือที่ตามมาที่มูลนิธิจัดเตรียมไว้ให้กับผู้หญิงแต่ละคนสามารถเกิดประโยชน์ได้มากกว่า ดังที่งานวิจัยของ Sanders (2004) เสนอว่าควรให้ความสนใจกับผลกระทบทางอารมณ์ที่เกิดจากการขายบริการทางเพศให้มากยิ่งขึ้น อย่างไม่น้อยไปกว่าผลกระทบทางด้านร่างกายหรือความเสียดังที่ต้องได้ เนื่องจากประสบการณ์การทำงานของผู้วิจัยกับมูลนิธิพบว่า ผู้หญิงที่มีอาชีพขายบริการทางเพศส่วนใหญ่ที่เข้ามาได้รับความช่วยเหลือมีความต้องการทางด้าน การสนับสนุนทางด้านจิตใจ ไม่น้อยไปกว่าความต้องการการสนับสนุนทางด้านกายภาพ เช่น การมีใครคอยรับฟังปัญหาที่เกิดขึ้นกับจิตใจ การได้รับบริการทางด้านการศึกษา ยกตัวอย่างเช่น เมื่อผู้วิจัยได้รับฟังปัญหาทางด้านจิตใจว่าเกิดอะไรขึ้นบ้างกับผู้หญิงคนนี้ ในการช่วยเหลือขั้นต่อไป เช่นการหางาน ก็จะเป็นไปตามเวลาที่ผู้หญิงคนนี้พร้อมจริง ๆ และงานอะไรที่จะเป็นงานที่เหมาะสมที่สุด

เนื่องจากผู้วิจัยได้รับรู้ถึงผลกระทบทางจิตใจของผู้หญิงคนนี้แล้ว และรับรู้ถึงสาเหตุและปัจจัยทางด้านจิตใจที่ยักรบกวนผู้หญิงคนนี้อยู่ เมื่อจัดการกับผลกระทบทางด้านจิตใจก่อนที่จะช่วยเหลือทางด้านกายภาพ ผู้วิจัยเห็นว่าความช่วยเหลือมีประสิทธิภาพมากขึ้นมากกว่าการมุ่งเน้นที่จะช่วยเหลือด้านกายภาพอย่างเดียว

ในฐานะที่ผู้ให้การศึกษาและทำงานช่วยเหลือผู้หญิงที่มีอาชีพขายบริการทางเพศ ทำให้ผู้วิจัยมีความสนใจและต้องการที่จะช่วยเหลือผู้หญิงกลุ่มนี้อย่างจริงจังและลงลึกมากขึ้น ในการหาข้อมูลเชิงลึกที่เกี่ยวข้องกับประสบการณ์ของผู้หญิงกลุ่มอาชีพนี้ว่าในทุก ๆ วัน พวกเขาต้องพบเจอกับสิ่งใดบ้าง อีกทั้งผู้วิจัยต้องการที่จะเป็นกระบอกเสียงให้กับผู้หญิงกลุ่มนี้ ที่อาจไม่ได้รับพื้นที่ในการเปิดเผยเรื่องราวมิติทางด้านจิตใจว่าเกิดอะไรขึ้นกับพวกเขาบ้างจากการทำอาชีพขายบริการนี้และมีผลกระทบทางจิตใจใดบ้างที่เกิดจากการทำอาชีพขายบริการทางเพศ และผู้หญิงกลุ่มนี้มีวิธีการจัดการกับผลกระทบเหล่านั้นอย่างไร เพื่อการนำข้อมูลประสบการณ์เชิงลึกที่ได้ไปใช้ในการช่วยเหลือผู้หญิงที่มีอาชีพขายบริการทางเพศอย่างมีประสิทธิภาพสอดคล้องกับความต้องการและบริบทเฉพาะของผู้หญิงกลุ่มนี้ต่อไป

#### **วรรณกรรมที่เกี่ยวข้องกับผู้หญิงที่มีอาชีพขายบริการทางเพศ**

จากการทบทวนวรรณกรรมเกี่ยวกับผู้หญิงขายบริการทางเพศ ผู้วิจัยพบว่า งานวิจัยในประเทศไทยโดยส่วนใหญ่มุ่งเน้นการศึกษาผลกระทบทางด้านสุขภาพร่างกายจากการประกอบอาชีพขายบริการทางเพศ เช่น การติดเชื้อ โรคติดต่อทางเพศสัมพันธ์ โรคเอดส์ หูดใน มดลูก อักเสบ แท้งบุตร (ปริยารัตน์ จิระพงษ์สุวรรณ, 2548; พัชรี แนวพานิช, 2550) อีกทั้งยังมีความเสี่ยงจากการประกอบอาชีพ ในกรณีที่พบลูกค้าทารุณกรรมหรือใช้กำลังทำร้ายร่างกายระหว่างการมีเพศสัมพันธ์ ผู้หญิงกลุ่มนี้ก็ไม่สามารถเรียกร้องความถูกต้องให้กับตนเองได้ เนื่องจากอาชีพขายบริการเป็นอาชีพที่ผิดกฎหมายในประเทศไทยตามพระราชบัญญัติป้องกันและปราบปรามการค้าประเวณี ปี พ.ศ. 2539 มีงานวิจัยจำนวนมากรายงานความเสี่ยงจากการประกอบอาชีพขายบริการทางเพศ เช่น งานวิจัยของ Onyenecho (2009) ระบุว่า ผู้หญิงที่ทำอาชีพขายบริการทางเพศเกือบทุกคนถูกทำร้ายร่างกาย ผู้หญิงขายบริการทางเพศยังมักถูกข่มขู่และถูกกระทำทางเพศอย่างรุนแรงจากผู้ซื้อบริการ สอดคล้องกับงานวิจัยของ Balfour and Allen (2014) พบว่า ผู้หญิงที่ประกอบอาชีพขายบริการทางเพศส่วนใหญ่ถูกทำร้ายร่างกาย รวมทั้งถูกดูหมิ่นเหยียดหยาม และถูกกระทำรุนแรงในขณะที่มีเพศสัมพันธ์

สำหรับในประเทศไทย งานวิจัยที่เกี่ยวข้องกับผู้หญิงที่มีอาชีพขายบริการทางเพศโดยส่วนมากจะเป็นการศึกษาทางด้านคุณภาพชีวิตของผู้หญิงที่มีอาชีพขายบริการ ตัวอย่างเช่น การศึกษาของ ปิยะพงษ์ พันธุ์งษ์ไชย (2547) ระบุว่ามิได้มีเพียงปัจจัยทางเศรษฐกิจเท่านั้นที่ทำให้

ผู้หญิงที่เข้ามาประกอบอาชีพขายบริการทางเพศ แต่ยังมีปัจจัยอื่น ๆ ที่เกี่ยวข้อง เช่น ปัญหาความสัมพันธ์กับคนในครอบครัว การได้รับการศึกษาน้อย ค่านิยมทางสังคมที่ทำให้คุณค่าพรหมจารีของผู้หญิงซึ่งมีส่วนทำให้ผู้หญิงคิดว่าตนเองหมดคุณค่าไปหลังจากผ่านการเสียพรหมจารีและแยกทางกับสามี จึงทำให้ผู้หญิงบางคนเลือกที่จะเข้ามาประกอบอาชีพขายบริการทางเพศ

นอกจากนี้ การขายบริการทางเพศยังส่งผลกระทบต่อทางด้านจิตใจ เช่น การถูกตีตราจากสังคม เนื่องจากเป็นอาชีพที่สังคมไม่ได้ให้การยอมรับ ถูกการดูถูกจากสังคมว่าเป็นผู้หญิงไม่ดี เป็นอาชีพที่ต่ำต้อยและไม่สามารถดำรงชีวิตปกติอยู่ในสังคมได้อย่างสง่าผ่าเผย สภาพการถูกตีตราผู้หญิงขายบริการทางเพศยังมีความรุนแรงในสังคมไทย ทำให้ผู้หญิงที่มีอาชีพขายบริการทางเพศต้องขายทั้งจิตใจ อารมณ์ ความรู้สึก และขายความเป็นตัวตนของตนเอง (กรรณิกา มณีรัตน์, 2557)

จากผลการศึกษาคุณภาพชีวิตด้านสุขภาพหญิงขายบริการทางเพศของ เกษราวัลย์ นิลวางกูร (2555) พบว่า การดำเนินชีวิตในเส้นทางอาชีพขายบริการทางเพศมีความทุกข์ ทำให้ผู้หญิงกลุ่มนี้โดยส่วนมากเลือกที่จะใช้ยาเสพติด ดื่มเหล้าและสูบบุหรี่แก้ใจปัญหาเพื่อให้สามารถประกอบอาชีพนี้ต่อไปได้ ความรู้สึกผิดที่ต้องปิดบังซ่อนเร้นจากครอบครัวและสังคมว่าตนประกอบอาชีพขายบริการทางเพศ คิดถึงบ้านและคนในครอบครัวเพราะไม่ได้อยู่ใกล้กับคนที่ตนรัก เผชิญกับความเครียดจากภาระค่าใช้จ่ายที่ตนเองต้องรับผิดชอบ มีความรู้สึกต่อตนเองในด้านลบ และไม่มี ความภาคภูมิใจในตนเอง คล้ายคลึงกับการวิจัยเชิงสำรวจทั้งในประเทศไทย (จันทนา จันทร, 2554) และในต่างประเทศ เช่น ในประเทศจีน (Hong, Li, Yang, Fang & Zhao, 2009) สก็อตแลนด์ (Gilchrist, Gruer & Atkinson, 2005) และสหรัฐอเมริกา (Brody, Potterat, Muth & Woodhouse, 2005) งานวิจัยเหล่านี้ระบุคล้ายคลึงกันว่ากลุ่มผู้หญิงที่ประกอบอาชีพขายบริการทางเพศเผชิญกับปัญหาสุขภาพจิตที่รุนแรงจนนำไปสู่ความพยายามฆ่าตัวตาย นอกจากนี้ยังมีการศึกษาสุขภาพจิตในผู้หญิงที่มีอาชีพขายบริการทางเพศของ Chudakov, Belmaker and Cwikel (2002) โดยใช้แบบสอบถามและการสัมภาษณ์ รวมถึงการใช้แบบคัดกรองความเครียด ภาวะป่วยทางจิต จากเหตุการณ์รุนแรงและโรคซึมเศร้า ผลการศึกษาพบว่า ผู้หญิงที่ประกอบอาชีพขายบริการทางเพศ ร้อยละ 17 อยู่ในเกณฑ์ป่วยทางจิตจากเหตุการณ์รุนแรง และร้อยละ 19 มีแนวโน้มป่วยเป็นโรคซึมเศร้า

จากการตั้งข้อสังเกตของผู้วิจัย พบว่า งานศึกษาวิจัยรวมถึงการทบทวนวรรณกรรมต่าง ๆ ที่เกี่ยวกับผู้หญิงที่มีอาชีพขายบริการทางเพศ ถึงแม้จะมีการศึกษาหรือกล่าวถึงผลกระทบทางด้านจิตใจแต่เป็นเพียงข้อมูลสรุปในภาพกว้างมากกว่าและยังไม่มี การให้ข้อมูลเชิงลึกเกี่ยวกับผลกระทบทางจิตใจและวิธีการจัดการกับผลกระทบทางจิตใจที่เกิดขึ้นของผู้หญิงที่มีอาชีพขายบริการทางเพศ การเข้าใจผลกระทบทางจิตใจและวิธีการจัดการกับผลกระทบจากการประกอบอาชีพขายบริการ

ทางเพศจากมุมมองของผู้หญิงกลุ่มนี้โดยตรง มีความสำคัญอย่างยิ่งต่อการเข้าใจสภาพปัญหา รวมถึงความต้องการทางจิตใจของผู้หญิงขายบริการทางเพศ อันจะนำไปสู่การระบุและพัฒนาแนวทางในการให้ความช่วยเหลือที่สอดคล้องกับความต้องการที่แท้จริงของผู้หญิงกลุ่มนี้ ซึ่งจะให้แนวทางในการปฏิบัติเชิงวิชาชีพทั้งแก่นักจิตวิทยารวมถึงบุคลากรต่าง ๆ ที่ทำงานกับผู้หญิงขายบริการทางเพศ รวมถึงแนวทางในการกำหนดนโยบายที่ส่งเสริมสวัสดิภาพและความเป็นอยู่ที่ดีทางด้านจิตใจแก่ผู้หญิงกลุ่มนี้

นอกจากนี้ งานวิจัยนี้สนับสนุนแนวคิด “ความยุติธรรมทางสังคม” (Social justice) ซึ่ง Ratts (2009) จัดแนวคิดดังกล่าวว่าเป็น “คลื่นลูกที่ 5” ในศาสตร์การปรึกษาเชิงจิตวิทยา หลังจากจิตวิเคราะห์ พฤติกรรมนิยม-ปัญญานิยม อุดมคตินิยม-มนุษยนิยม และการปรึกษาเชิงพฤติกรรม โดยคลื่นลูกที่ 5 หรือ ความยุติธรรมทางสังคม เป็นแนวคิดที่ตระหนักถึงความสัมพันธ์ที่เชื่อมโยงกันระหว่างความไม่เท่าเทียมในสังคมหรือการกดขี่ทางสังคม (Oppression) และประเด็นทางด้านสุขภาพจิต หรือกล่าวอีกนัยหนึ่ง การกดขี่ทางสังคมเป็นหนึ่งในสาเหตุสำคัญของปัญหาทางด้านสุขภาพ ดังนั้นหากบุคคลในสังคมมีเท่าเทียมกันมากขึ้นในแง่ของการได้รับความสนใจอย่างเท่าเทียมและการได้รับการปฏิบัติบนพื้นฐานของความเข้าใจ ก็จะช่วยให้กลุ่มบุคคลต่าง ๆ ดำเนินชีวิตได้อย่างมีความเป็นอยู่ที่ดีด้านจิตใจมากยิ่งขึ้น นอกจากนี้ แนวคิดนี้ยังระบุถึงข้อจำกัดของการปฏิบัติงานการปรึกษาเชิงจิตวิทยาที่มุ่งเน้นเฉพาะความพยายามในการแก้ปัญหาในระดับบุคคลโดยปราศจากการตระหนักถึงอิทธิพลของปัจจัยแวดล้อมทางสังคมที่มีอิทธิพลต่อปัญหาทางจิตใจของบุคคล หลายปัญหาทางจิตใจสามารถป้องกันได้รวมถึงสามารถเยียวยาได้หากปัจจัยแวดล้อมทางสังคมมีการเปลี่ยนแปลง แนวคิดความยุติธรรมทางสังคมจึงมุ่งให้ความสนใจในการทำความเข้าใจกลุ่มบุคคลชายขอบของสังคม เช่น กลุ่มเพศทางเลือกหลากหลาย กลุ่มบุคคลผู้ด้อยโอกาสต่าง ๆ อันรวมถึงกลุ่มหญิงขายบริการทางเพศ เพื่อให้เสียงของพวกเขาดังขึ้นในสังคม เพื่อที่สังคมจะได้ตระหนัก รับรู้ และเข้าใจพวกเขาในแง่มุมมองที่สอดคล้องกับโลกความเป็นจริงของเขา นำไปสู่การปฏิบัติต่อพวกเขาอย่างเหมาะสม อันจะช่วยส่งเสริมความเป็นอยู่ทางดีทางจิตใจให้กับกลุ่มบุคคลดังกล่าวต่อไป ผู้วิจัยมุ่งหวังว่า ไม่เพียงแต่ผลวิจัยของงานวิจัยจะช่วยพัฒนาความรู้ความเข้าใจอันจะนำไปสู่แนวทางการปฏิบัติงานเชิงวิชาชีพและการพัฒนานโยบายขององค์กรที่เกี่ยวข้องแล้ว ผลการวิจัยจะยังช่วยเป็นกระบอกเสียงให้พื้นที่แก่กลุ่มผู้หญิงขายบริการทางเพศได้ซึ่งนับเป็นหนึ่งในกลุ่มบุคคลชายขอบ “ผู้ที่ไม่ได้รับการดูแล ไม่ได้รับบริการหรือความคุ้มครองจากรัฐอย่างที่คนอื่น ๆ ได้รับและเป็นคนที่ต้องดูแลตนเอง” (สำนักงานราชบัณฑิตยสภา, 2554) ให้ได้รับความเห็นอกเห็นใจและได้รับรู้ความจริงในด้านที่สังคมอาจไม่ได้รับรู้มาก่อนเกี่ยวกับผู้หญิงที่ประกอบอาชีพนี้ เสียงของผู้หญิงกลุ่มนี้สามารถช่วยให้สังคมได้รับรู้ถึงความเป็นจริงในการประกอบอาชีพที่สังคม

ไม่ได้ให้การยอมรับ โดยเฉพาะอย่างยิ่งทางด้านจิตใจที่ผู้หญิงกลุ่มนี้ได้รับผลกระทบจากการประกอบอาชีพขายบริการมากขึ้น ผู้วิจัยยังเชื่ออีกว่าการได้รับรู้ความจริงจากการวิจัยในครั้งนี้มีศักยภาพที่จะช่วยให้เกิดความเข้าใจเกี่ยวกับประสบการณ์ของผู้หญิงที่ประกอบอาชีพขายบริการทางเพศและเพื่อนำไปสู่การช่วยเหลือที่ดีต่อไป

### คำถามในการวิจัย

ผู้หญิงที่ประกอบอาชีพขายบริการทางเพศรับรู้ผลกระทบทางจิตใจและมีวิธีจัดการกับผลกระทบทางจิตใจที่เกิดขึ้นจากอาชีพขายบริการทางเพศอย่างไร

### วัตถุประสงค์ของการวิจัย

1. เพื่อศึกษาผลกระทบทางจิตใจของผู้หญิงที่ประกอบอาชีพขายบริการทางเพศ
2. เพื่อศึกษาวิธีจัดการกับผลกระทบทางจิตใจของผู้หญิงที่ประกอบอาชีพขายบริการทาง

เพศ

### ขอบเขตของการวิจัย

งานวิจัยนี้เป็นงานวิจัยเชิงคุณภาพที่ใช้ระเบียบวิธีวิจัยที่ชื่อว่า การวิเคราะห์เชิงปรากฏการณ์วิทยาแบบตีความ (Interpretative phenomenological analysis: IPA) โดยใช้วิธีการสัมภาษณ์เชิงลึกกึ่งโครงสร้าง (In-depth semi-structured interviews) เพื่อศึกษาถึงผลกระทบทางจิตใจ และวิธีจัดการกับผลกระทบทางจิตใจของผู้หญิงที่มีอาชีพขายบริการทางเพศ ผู้เข้าร่วมวิจัยคือผู้หญิงที่มีอาชีพขายบริการทางเพศ จำนวน 4 ราย มีลักษณะคล้ายคลึงกันแบบเฉพาะเจาะจง (homogeneous purposive sampling) โดยมีเกณฑ์ในการคัดเลือกผู้เข้าร่วมวิจัย ดังนี้ 1) เป็นผู้หญิงที่มีอาชีพขายบริการทางเพศในเขตเมืองพัทยา จังหวัดชลบุรี อายุระหว่าง 28-40 ปี 2) ประกอบอาชีพขายบริการทางเพศเป็นระยะเวลาไม่เกิน 2 ปี 3) เป็นผู้สมัครใจเข้าร่วมโครงการวิจัย โดยรับรู้ถึงรายละเอียดและวัตถุประสงค์รวมถึงขั้นตอนของการวิจัยโดยละเอียด และ 4) สามารถบอกเล่าประสบการณ์ที่เกี่ยวข้องกับประเด็นที่ศึกษาในรายละเอียด

### ประโยชน์ที่คาดว่าจะได้รับจากการวิจัย

1. ประโยชน์เชิงปฏิบัติ ผลการศึกษาที่ได้จากการวิจัยในครั้งนี้จะเป็นองค์ความรู้ใหม่ที่จะเป็นประโยชน์ต่อผู้วิจัยเองในฐานะผู้ให้การศึกษาแก่ผู้หญิงที่ขายบริการทางเพศ และเป็นประโยชน์ต่อนักจิตวิทยาการศึกษาที่ต้องให้บริการแก่ผู้หญิงที่มีอาชีพขายบริการทางเพศ

เพื่อใช้เป็นพื้นฐานข้อมูลในการให้บริการทางด้านการปรึกษาที่จะสอดคล้องเหมาะสมกับความต้องการในการช่วยเหลือผู้หญิงกลุ่มนี้ให้เกิดประสิทธิผลมากที่สุด รวมถึงเป็นประโยชน์ต่อผู้กำหนดนโยบายและการคุ้มครอง แก่งค์กรและหน่วยงานทั้งทางภาครัฐและเอกชนที่ทำงานช่วยเหลือผู้หญิงที่มีอาชีพขายบริการทางเพศต่อไป

2. ประโยชน์เชิงทฤษฎี ความรู้ที่ได้จากการวิจัยในครั้งนี้จะช่วยให้เกิดความเข้าใจถึงข้อมูลเชิงลึกเกี่ยวกับผลกระทบทางจิตใจของผู้หญิงที่มีอาชีพขายบริการทางเพศและบริหารจัดการกับผลกระทบทางจิตใจของผู้หญิงกลุ่มนี้เพื่อนำไปใช้เป็นแนวทางในการพัฒนารูปแบบการดูแลด้านจิตใจของผู้หญิงกลุ่มนี้ต่อไป รวมถึงการค้นพบองค์ความรู้ใหม่ที่จะสามารถทำการศึกษาเพิ่มเติมต่อยอดต่อไปในอนาคต

3. ประโยชน์ในเชิงสังคมและวัฒนธรรม ความรู้ที่ได้จากการวิจัยในครั้งนี้จะทำให้สังคมได้มีโอกาสรับรู้ถึงข้อมูลที่มาจากประสบการณ์ตรงของผู้หญิงที่ประกอบอาชีพขายบริการทางเพศ ข้อมูลที่ได้จากการวิจัยจะเป็นกระบอกเสียงให้สังคมได้เข้าใจผลกระทบทางจิตใจและวิธีการจัดการกับผลกระทบทางจิตใจของผู้หญิงกลุ่มนี้มากยิ่งขึ้น ความเข้าใจดังกล่าวอาจนำไปสู่การเข้าอกเข้าใจในบริบทของผู้หญิงกลุ่มนี้ นำไปสู่การปฏิบัติต่อผู้หญิงกลุ่มนี้ด้วยความเข้าใจและไม่ตีตรา ซึ่งเป็นหนทางหนึ่งที่จะช่วยลดผลกระทบทางจิตใจของผู้หญิงกลุ่มนี้ได้ รวมถึงการเปิดโอกาสให้กับผู้หญิงกลุ่มนี้ที่ต้องการออกมาประกอบอาชีพใหม่และสามารถกลับคืนสู่สังคมได้อย่างปกติสุข

### นิยามศัพท์เฉพาะ

ผู้หญิงที่ประกอบอาชีพขายบริการทางเพศ (Female sex workers) หมายถึง คนทำงานให้บริการทางเพศ ซึ่งเป็นผู้ที่มีส่วนร่วมในการมีเพศสัมพันธ์เชิงพาณิชย์ ในส่วนของงานวิจัยนี้ผู้หญิงที่มีอาชีพขายบริการทางเพศอายุระหว่าง 28-40 ปี ในเขตเมืองพัทยา จังหวัดชลบุรี และเป็นผู้หญิงที่เข้ามาประกอบอาชีพขายบริการทางเพศเป็นระยะเวลาไม่เกิน 2 ปี

การวิเคราะห์เชิงปรากฏการณ์วิทยาแบบตีความหรือ IPA หมายถึง ระเบียบวิธีวิจัยเชิงคุณภาพที่มีฐานคิดเชิงทฤษฎี 3 ประการ คือ 1) ปรากฏการณ์วิทยา (Phenomenology) เป็นแนวคิดเชิงปรัชญาซึ่งเกี่ยวข้องกับการศึกษาประสบการณ์ของมนุษย์ โดยมีจุดมุ่งหมายเพื่อเข้าใจประสบการณ์ของผู้เข้าร่วมวิจัยตามการรับรู้ของผู้เข้าร่วมวิจัย 2) วรรคปริวรรตศาสตร์ (Hermeneutics) หรือ ทฤษฎีการตีความ ซึ่งอยู่บนฐานแนวคิดที่ว่า “ความเข้าใจต้องอาศัยการตีความ” และ 3) การศึกษาเฉพาะบุคคล (Idiography) เกี่ยวข้องกับการศึกษาบุคคลในเชิงลึกให้ความสำคัญกับการวิเคราะห์ประสบการณ์ของบุคคลอย่างละเอียด รวมถึงให้ความสำคัญกับทั้งความคล้ายและความแตกต่างระหว่างข้อมูลวิจัย (ชมพูนุท ศรีจันทร์นิต, 2560)



## บทที่ 2

### เอกสารและงานวิจัยที่เกี่ยวข้อง

ในบทที่ 2 นี้ ผู้วิจัยจะกล่าวถึงเนื้อหาที่เกี่ยวข้องกับการวิจัยในครั้งนี้ซึ่งเนื้อหาจะเกี่ยวข้องกับผลกระทบทางจิตใจและวิถีจัดการกับผลกระทบทางจิตใจของผู้หญิงที่มีอาชีพขายบริการทางเพศ ผู้วิจัยได้ค้นคว้าเอกสาร บทความ และงานวิจัยที่เกี่ยวข้องทั้งในและต่างประเทศ โดยผู้วิจัยจะขอเสนอในประเด็นต่าง ๆ ดังต่อไปนี้

1. อาชีพขายบริการทางเพศ
  - 1.1 ปัจจัยที่ทำให้เข้าสู่อาชีพขายบริการทางเพศ
  - 1.2 ปัญหาที่เกิดจากอาชีพขายบริการทางเพศ
  - 1.3 ผลกระทบทางจิตใจที่เกิดจากการขายบริการทางเพศ
  - 1.4 วิธีการจัดการกับผลกระทบทางจิตใจที่เกิดจากการขายบริการทางเพศ
2. บทสรุปการทบทวนวรรณกรรม
3. การวิเคราะห์เชิงปรากฏการณ์แบบตีความ (Interpretative phenomenological analysis)

### อาชีพขายบริการทางเพศ

#### ปัจจัยที่ทำให้เข้าสู่อาชีพขายบริการทางเพศ

อาชีพขายบริการทางเพศเป็นอาชีพหนึ่งที่มีอยู่จริงในสังคมของเรา Brents and Sanders (2010) ระบุว่า ปัญหาด้านการเงินและเศรษฐกิจเป็นปัจจัยหลักที่ผลักดันผู้หญิงให้เข้าสู่อาชีพขายบริการทางเพศ บวกกับค่าตอบแทนที่สูงกับผู้ที่มีส่วนเกี่ยวข้องในธุรกิจที่เกี่ยวกับการขายบริการทางเพศ ไม่ว่าจะเป็นเจ้าของกิจการ สถานบันเทิงที่มีผู้หญิงขายบริการทำงานอยู่ หรือผู้หญิงที่ทำอาชีพขายบริการก็ตาม ล้วนเป็นเหตุผลและแรงจูงใจให้อาชีพขายบริการยังเป็นที่สนใจกับผู้หญิงกลุ่มที่มีความต้องการทางการเงินให้เข้าสู่อาชีพนี้ McNaughton and Sanders (2007) ยังระบุอีกว่า ด้วยปัญหาความยากจนและหนี้สินของครอบครัวก็เป็นตัวผลักดันที่สำคัญอีกอย่างหนึ่งที่ทำให้ผู้หญิงเข้าสู่เส้นทางอาชีพขายบริการ อีกทั้งการขาดความรู้ ความสามารถและวุฒิการศึกษาที่ทำให้ผู้หญิงกลุ่มนี้ต้องจำใจเลือกอาชีพขายบริการ เนื่องจากไม่สามารถหางานอื่นทำได้ (Fitzgerald-Husek, Martiniuk, Hinchcliff, Aochamus & Lee, 2011) ความสะดวกสบายและง่ายต่อการเข้าสู่อาชีพหากเทียบกับงานอื่น ๆ และผลตอบแทนที่สูงกว่า ก็เป็นแรงจูงใจสำคัญ (VuyIsteke

& Jana, 2001) ทิวากร บุญเจริญ (2549) ได้ศึกษาผู้หญิงที่ทำอาชีพขายบริการอยู่ที่บาร์เบียร์ เมือง พัทยา พบว่า ปัจจัยหลักที่ผู้หญิงกลุ่มนี้ เลือกเข้ามาทำอาชีพขายบริการเนื่องจากค้อยการศึกษา มี ปัญหาเรื่องความยากจน ล้มเหลวในชีวิตสมรส มีภาระเลี้ยงดูครอบครัวและบุตร ส่วนใหญ่เข้ามา ทำอาชีพขายบริการเพราะต้องการเงินทองและความเป็นอยู่ที่ดีขึ้น อติสร รัชนิภรณ์ (2553) ศึกษา สภาพชีวิตของผู้หญิงขายบริการพบว่า ส่วนใหญ่ครอบครัวมีความยากจน เข้ามาทำอาชีพขายบริการ เนื่องจากต้องการให้ชีวิตมีความเป็นอยู่ที่ดีขึ้น ผลงานวิจัยของ (Khan, Johansson, Zaman, Unemo, Rahat & Lundborg, 2010) ที่กล่าวถึงปัญหาความยากไร้และการขาดโอกาสทำให้ผู้หญิงกลุ่มนี้ ตัดสินใจเข้าสู่อาชีพขายบริการทางเพศ อีกทั้งความต้องการที่จะมีคุณภาพชีวิตที่ดีขึ้น

นอกจากนี้ ผลการวิจัยที่ศึกษาคุณภาพชีวิตของผู้หญิงขายบริการทางเพศของ (วิริยา ถาวรชัยสิทธิ์, 2547) พบว่า ผู้หญิงที่เข้ามาทำอาชีพขายบริการมีความวิตกกังวลเกี่ยวกับการหาเงิน ส่งเสียครอบครัว กลัวและกังวลว่าลูกของตนจะไม่มีคุณภาพชีวิตที่ดี และงานของ (Leal, Souza & Rios, 2017) ศึกษาสาเหตุของการตัดสินใจเข้ามาประกอบอาชีพขายบริการทางเพศของผู้หญิง สาเหตุแรกคือปัญหาเศรษฐกิจ สาเหตุต่อมาคือการขาดวุฒิการศึกษาที่ดี ขาดแคลนประสบการณ์ ในการทำงานจึงเป็นเหตุผลที่ไม่สามารถหางานที่ดีหรือมีอาชีพที่ดีได้ แต่อย่างไรก็ตาม ภาระ การเลี้ยงดูครอบครัวคืออิทธิพลหลักในการเข้ามาทำอาชีพขายบริการ งานของ (Mill & Anarfi, 2002) ที่กล่าวถึงเหตุผลที่ผู้หญิงในแอฟริกาตัดสินใจเข้าสู่อาชีพขายบริการทางเพศก็เพราะต้องการ เลี้ยงดูลูก ๆ ของเธอให้มีอนาคตที่ดี นอกจากนี้ยังมีการศึกษาสาเหตุที่ทำให้ผู้หญิงตัดสินใจก้าวเข้าสู่ อาชีพขายบริการ ซึ่งจากการศึกษาค้นพบว่า ปัจจัยหลักที่ทำให้ผู้หญิงเข้ามาทำอาชีพขายบริการคือ ปัญหาทางด้านการเงิน (กรรณิกา มณีรัตน์, 2557) ยิ่งไปกว่านั้นแรงจูงใจสำคัญของการเข้าสู่อาชีพ ขายบริการทางเพศอีกอย่างหนึ่งที่สำคัญก็คืออิทธิพลของเครือข่ายทางสังคม การศึกษาของ (Mai, 2012) ที่ระบุว่าผู้อพยพหญิงที่เข้ามาพำนักในสหราชอาณาจักรได้รับแรงบันดาลใจทางสังคมก่อน ตัดสินใจเข้าสู่อาชีพขายบริการทางเพศ เพราะเชื่อว่าตนเองจะมีความเป็นอยู่ที่ดีขึ้น รวมถึงโอกาส ในการได้รับการศึกษา

ส่วนการขายบริการทางเพศในประเทศไทยมีหลายรูปแบบมีทั้งการทำแบบเปิดเผยคน ทั่วไปมองออกและที่แบบซ่อนเร้นที่คนทั่วไปไม่อาจเข้าใจได้ พัทธภรณ์ ภาวภูตานนท์ (2546) บุคคล ส่วนใหญ่มองว่าหญิงขายบริการทางเพศเป็นปัญหาทางสังคม สร้างปัญหาให้ส่วนรวม ทั้งที่ ความจริงแล้วหญิงขายบริการทางเพศ เป็นบุคคลที่พบกับปัญหามากมายกว่าคนปกติทั่วไปหลายเท่า ในชีวิตส่วนตัวของหญิงขายบริการทางเพศมีความรู้สึกและมีชีวิตเหมือนผู้หญิงขายบริการทั่วไป มีความต้องการทางด้านเศรษฐกิจมีความกลัวการติด โรคและไม่ชอบให้ผู้อื่นแสดงอาการรังเกียจ อาชีพของตน (วิริสิทธิ์ สิทธิไทรย์, 2535) มีความต้องการความรักและมีความต้องการทางเพศ

เกือบทุกคนอยากมีครอบครัวและพบว่า มีจำนวนไม่น้อยที่มีแฟนหรือคู่รัก (ชาย โปธิสิตา, 2537) ทุกคนที่มีลูกอยากให้ลูกได้เรียนสูง ๆ (สถาบันวิจัยประชากรและสังคม มหาวิทยาลัยมหิดล, 2537) เพื่อที่จะมีโอกาสและมีทางเลือกในชีวิตมากกว่าคนที่มีความรู้น้อย ส่วนใหญ่ไม่มีใครรู้สึกพอใจกับงานที่ตัวเองทำกลับรู้สึกอับอายที่สังคมประณามจากการที่เป็นอาชีพที่ผิดกฎหมาย ต้องปิดบังซ่อนเร้นทำให้ต้องประสบกับปัญหาต่าง ๆ (สถาบันวิจัยประชากรและสังคม มหาวิทยาลัยมหิดล, 2537)

### ปัญหาที่เกิดจากการประกอบอาชีพขายบริการทางเพศ

มีปัญหามากมายที่เกิดจากการประกอบอาชีพขายบริการทางเพศ ซึ่งผู้วิจัยได้ทำการศึกษาค้นคว้าเอกสารและงานวิจัยที่เกี่ยวข้องกับปัญหาที่เกิดจากการประกอบอาชีพขายบริการทางเพศ ผู้วิจัยขอเสนอเป็นปัญหาด้านต่าง ๆ ดังมีรายละเอียดดังต่อไปนี้

1. ปัญหาด้านกฎหมาย ถูกเอาเปรียบจากกฎหมาย เนื่องจากการขายบริการทางเพศเป็นการผิดกฎหมาย ดังนั้นหญิงขายบริการทางเพศจึงถูกกฎหมายเอาผิดโดยตรง แต่ไม่เคยเอาผิดกับนักท่องเที่ยวหรือผู้ที่อยู่เบื้องหลัง (รัตนา ธนาพรสังสุทธิ์, 2530) และกฎหมายโดยเฉพาะพระราชบัญญัติสถานบริการ พ.ศ. 2509 ไม่ถือว่าเป็นผู้ใช้แรงงาน จึงทำให้หญิงขายบริการทางเพศไม่ได้รับสวัสดิการทางสังคมและสิทธิประโยชน์ใด ๆ เช่นเดียวกับผู้ใช้แรงงานอื่น (กนกวรรณ ธรารวรรณ, 2539)

2. ปัญหาด้านภูมิลักษณ์ สังคมประณาม ถูกตีตรา ให้กลายเป็นหญิงไม่ดีที่ปิดบังซ่อนเร้น นอกจากนี้ในบางกรณีพวกเขาต้องพึ่งพิงและอยู่ภายใต้ความควบคุมของผู้ดูแลที่เรียกตนเองว่าแม่เล้าและเจ้าของสถานบริการทำให้ถูกกดขี่ข่มเหงได้ง่าย (กนกวรรณ ธรารวรรณ, 2539)

3. การต้องรับแขกและร่วมเพศกับคนที่ไม่ได้รัก ไม่พึงพอใจ ต้องรับแขกทุกประเภทไม่ว่าตัวเองจะมีความรู้สึกอย่างไรก็ตาม (ชาย โปธิสิตา, 2537) ทำให้เกิดความกดดันทางจิตใจ ความเครียด จึงมักมีพฤติกรรมที่สังคมมองว่าก้าวร้าว ใจแตก หยาบคาย ส่ำส่อน สกปรก และเห็นแก่เงินหลายคนต้องใช้เหล้า บุหรี่ การพนันเป็นการระบายความ กัดค้นและระงับความอยุ่ ความกลัดกลุ้ม (เพ็ญจันทร์ ประดับมุข, 2537)

จากปัญหาด้านต่าง ๆ ที่กล่าวมาแล้วข้างต้น ยังมีการศึกษาของ ทิพย์วิมล เดชภูมิ และ เกษราวัลณ์ นิลวรางกูร (2555) ที่ได้ศึกษาเกี่ยวกับคุณภาพชีวิตด้านสุขภาพของหญิงขายบริการทางเพศในจังหวัดแห่งหนึ่งของ ภาคตะวันออกเฉียงเหนือ เพื่อศึกษาความหมายและการรับรู้คุณภาพชีวิตด้านสุขภาพของหญิงขายบริการทางเพศ ซึ่งมีกลุ่มตัวอย่างเป็นหญิงขายบริการทางเพศในเขตจังหวัดแห่งหนึ่ง จำนวน 35 คน เก็บข้อมูลโดยการสังเกตอย่างไม่มีส่วนร่วมการสัมภาษณ์เชิงลึก และการจดบันทึกภาคสนามตรวจสอบความถูกต้องและความน่าเชื่อถือของข้อมูล โดยวิธีการ

ตรวจสอบแบบสามเส้าและวิเคราะห์ข้อมูลเชิงเนื้อหา ผลการศึกษาพบว่า ผู้หญิงขายบริการทางเพศ ให้ความหมายคุณภาพชีวิตด้านสุขภาพคือความสุขสบาย และรู้ว่าร่างกายของตนอ่อนล้าจากการทำงาน บางคนมีการใช้ สารเสพติด เช่น ยาบ้า คีมสุรา และสูบบุหรี่ เพื่อให้มีความสามารถในการทำงานมากขึ้น ด้านสุขภาพจิต พบว่า หญิงขายบริการทางเพศ ดำเนินชีวิตอย่างสุขปนทุกข์ในเวลาเดียวกัน ด้านการเข้าถึงบริการสุขภาพเมื่อเจ็บป่วยสามารถเข้าถึงบริการทางด้านสุขภาพได้ สังคมของหญิงขายบริการทางเพศมีปฏิสัมพันธ์ที่ดีกับเพื่อนร่วมงานแต่บางส่วนมีการแข่งขันกันเองในกลุ่มเพื่อแย่งผู้มาใช้บริการ ด้านเศรษฐกิจพบว่า การขายบริการทางเพศเป็นงานที่สบายรายได้มาก แต่ไม่มีความมั่นคง ในบางคนมีหนี้สิน

4. การถูกเอาเปรียบเรื่องรายได้ ต้องทำงานหนักในขณะที่ได้รับส่วนแบ่งน้อยจากผู้ดูแล

5. อาชีพและรายได้ ขึ้นอยู่กับความสวยของหน้าตา และร่างกายไม่มีความมั่นคงในเรื่องอาชีพและรายได้ ราคัปราคาจะลดลงตามวัยและความงามที่ลดลง (ยศ สันตสมบัติ, 2535)

6. การรับแขกจำนวนมากและไม่สามารถเลือกแขกได้ ทำให้เสี่ยงต่อการติด โรคและแพร่โรค โดยเฉพาะกามโรคและ HIV (จิตราภรณ์ วันสพงศ์, 2538) แต่เชื้อโรคที่ได้จากการมีเพศสัมพันธ์ ล้วนมาจากชายนักเที่ยวผู้ไม่ยอมใช้ถุงยางอนามัย ดังนั้น จึงพบว่า ในสถานบริการที่มีราคาต่ำบางแห่ง มีอัตราการความชุกของการติดเชื้อเอดส์สูงถึงร้อยละ 62 (กองระบาดวิทยา กระทรวงสาธารณสุข, 2536 อ้างถึงใน ชาย โพธิสिता, 2537) และความชุกของการติดเชื้อกามโรค ร้อยละ 62.1 (สมศักดิ์ กักคิ้วงษ์. ม.ป.ป., หน้า 1-3 อ้างถึงใน วิริยา ถาวรชัยสิทธิ์, 2547)

นอกจากนี้ งานของอุไรวรรณ คະนิงสุเกษม และสุภาณี เวชพงศา (2542) ที่ศึกษาเรื่องประมวลสถานการณ์ทางด้านสุขภาพอนามัยของหญิงขายบริการทางเพศ ผลการศึกษาพบว่า แม้ว่าส่วนใหญ่จะมีความรู้เรื่องโรคติดต่อทางเพศสัมพันธ์และโรคเอดส์ แต่ก็ยังมีผู้ขายบริการทางเพศหลายคนให้ข้อมูลว่ายังมีการกินยาแก้แสบ ยาขับปัสสาวะและใช้ยาสอดช่องคลอดเพื่อป้องกัน โรค อีกทั้งยังมีผู้ให้บริการทางเพศบางกลุ่มใช้วาสลินแทนน้ยาหล่อลื่นช่องคลอด รวมถึงมีอัตราการใช้ถุงยางอนามัยเพื่อป้องกัน โรคมากกว่าหญิงบริการแบบแอบแฝงอาจจะเนื่องจากมีปัจจัยส่งเสริมต่างกัน เช่น ทางสถานบริการจัดหาไว้ในร้านให้บริการแก่ภายในสถานบริการเป็นส่วนใหญ่

ปัญหาที่เกิดจากอาชีพขายบริการทางเพศมีผลเสียที่เกิดขึ้นกับผู้หญิงที่ประกอบอาชีพนี้ อย่างมากมาย นักสตรีนิยมในต่างประเทศสนับสนุนให้มีการไม่มองว่างานนี้คืออาชญากรรม (Comte, 2014) และพยายามเรียกร้องเพื่อให้มีการกำหนดงานทางเพศว่าเป็นการใช้แรงงานอีกรูปแบบหนึ่งและเรียกร้องให้มีการจัดตั้งกฎระเบียบด้านแรงงานเพื่อประกันสิทธิและความปลอดภัยให้กับผู้ให้บริการทางเพศ (Outshoom, 2005) เนื่องจากอันตรายที่เกิดขึ้นในระหว่าง

การทำงาน อีกทั้งอาชีพขายบริการทางเพศยังส่งผลกระทบต่อทางร่างกายด้วย ไม่ว่าจะเป็นโรคติดต่อที่เกิดจากการมีเพศสัมพันธ์ ปวดศีรษะอย่างรุนแรง ปวดเมื่อยตามเนื้อตัว นอนไม่หลับ เบื่ออาหารและมีภาวะของโรคซึมเศร้า (Pheterson, 1996) ในกรณีที่ผู้หญิงที่มีอาชีพขายบริการทางเพศมีการรับลูกค้าจำนวนมาก ก็ยังมีผลกระทบต่อทางร่างกายมากกว่าผู้หญิงทำอาชีพขายบริการแต่ไม่ค่อยได้ลูกค้าอีกด้วย (Vanwesenbeeck, 2005)

### ผลกระทบทางจิตใจที่เกิดจากการขายบริการทางเพศ

อาชีพขายบริการทางเพศไม่เพียงแต่ส่งผลกระทบต่อทางร่างกายเท่านั้น แต่ยังส่งผลกระทบต่อจิตใจเป็นอย่างมาก เนื่องจากประสบการณ์ในการทำอาชีพขายบริการส่งผลกระทบต่ออารมณ์ความรู้สึก ทำให้ผู้หญิงที่ทำอาชีพขายบริการรู้สึกว่าคุณค่าและรู้สึกสิ้นหวัง (Sukach, Castañeda & Pickens, 2018) ผู้หญิงที่มีอาชีพขายบริการยังมีภาวะเครียด การศึกษาโดย Alegria et al. (1997 cited in Brents & Sanders, 2010) ระบุว่าผู้หญิงที่ขายบริการทางเพศมีอัตราการป่วยทางจิตสูง นักวิจัยพบว่าร้อยละ 70 ของกลุ่มตัวอย่างผู้หญิงที่ทำอาชีพขายบริการทางเพศตามท้องถนน และช่องในเปอร์โตริโก (N = 127) มีอาการซึมเศร้าสูง

นอกจากนี้ ผู้วิจัยยังพบงานของจันธนา จันทร (2560) ที่ได้ศึกษาปัญหาสุขภาพจิตและปัจจัยที่เกี่ยวข้องในหญิงขายบริการที่มาขอรับความช่วยเหลือจากศูนย์ธารชีวิต เมืองพัทยา พบว่ามีความชุกของปัญหาสุขภาพจิต ในกลุ่มหญิงขายบริการร้อยละ 9.0 และมีปัญหาสุขภาพจิต แยกเป็นทั้งหมด 4 ด้าน คือ ด้านอาการทางกาย ด้านวิตกกังวลและนอนไม่หลับ ด้านความบกพร่องทางสังคมและด้านอาการซึมเศร้าที่รุนแรง จากการค้นพบดังกล่าวเป็นหลักฐานที่แสดงให้เห็นว่าผู้หญิงที่มีอาชีพขายบริการทางเพศนั้น ได้รับผลกระทบด้านปัญหาสุขภาพจิต อีกทั้งงานของนพวรรณ ชูเมือง (2542) ที่ได้ทำการศึกษาสุขภาพจิตของผู้ประกอบอาชีพโสเภณีในจังหวัดนครราชสีมา ซึ่งในงานวิจัยนี้ได้มีการเปรียบเทียบสุขภาพจิตของผู้ประกอบอาชีพโสเภณีตามอายุและระดับการศึกษา ซึ่งพบว่า สุขภาพจิตของผู้ประกอบอาชีพโสเภณีมีการย่ำคิดย่ำทำ มีความวิตกกังวลและความรู้สึกไม่เป็นมิตร ซึ่งจากการศึกษาดังกล่าวเป็นเครื่องบ่งชี้ที่สำคัญอีกอย่างหนึ่งว่าผู้หญิงที่มีอาชีพขายบริการทางเพศปิดกั้นตัวเองจากโลกภายนอกเพราะไม่ต้องการถูกตีตราจากสังคมและคิดว่าอาชีพของตนไม่เป็นที่ยอมรับ (Comte, 2014) อีกทั้งงานของวิริยา ถาวรชัยสิทธิ์ (2547) ที่ศึกษาคุณภาพชีวิตของผู้หญิงขายบริการทางเพศ ซึ่งจากการศึกษาพบว่า สภาพจิตใจของผู้หญิงกลุ่มขายบริการทางเพศมีสภาพจิตใจที่ไม่ดีนัก มีความวิตกกังวลเกี่ยวกับการหาเงินส่งเสียเลี้ยงดูครอบครัว อยู่ในความกลัวและมักกังวลว่าบุตรของตนจะไม่ได้ได้รับความอบอุ่น เนื่องจากต้องให้ผู้อื่นเลี้ยงดูแทนบุตรให้

นอกจากนี้ ยังมีงานของนภัทร พนมน้อย (2547) ที่ศึกษาลักษณะบุคลิกภาพระหว่าง ผู้หญิงขายบริการทางเพศและหญิงที่ประกอบอาชีพอื่น โดยใช้การเก็บข้อมูลเครื่องมือ แบบสอบถามทั่วไปและแบบสอบถามบุคลิกภาพ 16 PF (Form A) ในการศึกษาพบว่า ผู้หญิงขายบริการทางเพศมีเหตุผลที่ไม่สามารถคิดแบบซับซ้อนหรือแก้ปัญหาได้อย่างถูกต้องเหมาะสม มักถูกชักจูงได้ง่าย ขาดวุฒิภาวะด้านอารมณ์ มากกว่าผู้หญิงที่ประกอบอาชีพอื่น ยังมีงานวิจัย ในต่างประเทศที่ทำการศึกษาเกี่ยวกับปัญหาสุขภาพจิตในผู้หญิงที่มีอาชีพขายบริการอีกหลายงาน เช่น งานของ Bolye et al. (2008 อ้างถึงใน จันธนา จันทร, 2560) ที่ได้ศึกษาปัญหาสุขภาพจิตในกลุ่มผู้หญิงขายบริการทางเพศจำนวน 171 คน ในรัฐควีนแลนด์ ประเทศออสเตรเลีย โดยใช้เครื่องมือ แบบคัดกรองปัญหาสุขภาพจิต (GHQ-28) พบว่าร้อยละ 28 พบว่า มีปัญหาสุขภาพจิต โดยมีปัจจัยที่เกี่ยวข้อง คือการใช้สารเสพติดทางอารมณ์ เคยหนีออกจากบ้านช่วงวัยเด็กและความต้องการที่จะ หลุดพ้นจากอาชีพขายบริการทางเพศ ซึ่งการศึกษาดังกล่าวข้างต้นมีความคล้ายคลึงจากการศึกษา ของ Brody et al. (2016 อ้างถึงใน จันธนา จันทร, 2560) ที่ได้ศึกษาปัญหาสุขภาพจิตเช่นเดียวกัน แต่เป็นการศึกษาในกลุ่มหญิงที่ขายบริการทางเพศในประเทศกัมพูชา จำนวน 657 ราย โดยใช้แบบ คัดกรองปัญหาสุขภาพจิต GHQ-12 พบว่า ผู้หญิงกลุ่มนี้ร้อยละ 43.2 มีปัญหาสุขภาพจิต (GHQ-12 > 3) ร้อยละ 19.5 มีความคิดที่ต้องการจะฆ่าตัวตาย และร้อยละ 7.3 ได้พยายามที่จะฆ่าตัวตาย (ระยะเวลา 3 เดือนในช่วงสำรวจ) โดยปัจจัยที่เกี่ยวข้องกับปัญหาสุขภาพจิต ได้แก่ ปัญหาสุขภาพ คุณภาพชีวิต การถูกบังคับดื่มเครื่องดื่มที่มีแอลกอฮอล์ในการทำงาน การไม่ได้สวมใส่ถุงยางอนามัย หรือการขาดแคลนถุงยางอนามัยเมื่อต้องการใช้ รวมถึงการถูกทำร้ายร่างกายจากแขกที่เข้ามา ซื้อบริการและผู้ควบคุม

ส่วนงานของ Chudakov et al. (2002) ที่ได้ศึกษาปัญหาสุขภาพจิตในหญิงขายบริการทาง เพศ 55 ราย โดยการสัมภาษณ์ และใช้แบบสอบถามและแบบคัดกรองความเครียดและภาวะซึมเศร้า การศึกษาพบว่า ร้อยละ 82 ของกลุ่มตัวอย่างที่เข้ามาทำอาชีพขายบริการอย่างผิดกฎหมายมีภาวะ ความเครียด และประมาณร้อยละ 19 ของกลุ่มตัวอย่างอยู่ในเกณฑ์ภาวะซึมเศร้าจากงานที่ทำ ซึ่งมี ความสอดคล้องกับงานของ Cwikel and Chudako (2003) ที่ได้ศึกษาภาวะเครียดหลังจากเหตุการณ์ สะเทือนใจในเหยื่อผู้หญิงขายบริการทางเพศที่ถูกนำมาค้ากามจำนวน 55 ราย จาก 3 เมือง ในประเทศอิสราเอลที่มีอายุระหว่าง 18-38 ปี โดยใช้แบบประเมินภาวะเครียดหลังจากเหตุการณ์ สะเทือนใจ พบว่า ผู้หญิงส่วนใหญ่ถึงร้อยละ 82 ที่เป็นเหยื่อของกระบวนการค้ามนุษย์เข้ามาใน ประเทศอิสราเอลอย่างผิดกฎหมายมีภาวะที่ต้องการคิดจะฆ่าตัวตาย เนื่องจากความเครียดสะสมจาก การถูกบังคับให้ขายบริการทางเพศ อีกทั้งงานของ Eller and Mahat (2003) ที่ได้ศึกษาปัญหา

สุขภาพจิตในหญิงขายบริการทางเพศชาวเนปาลที่ติดเชื้อ HIV 98 ราย โดยใช้เครื่องมือแบบวัดความรู้สึกเครียด พบว่า มีระดับของความเครียดสูงและยังพบภาวะซึมเศร้าร้อยละ 3

จากงานวิจัยที่ได้ศึกษาเกี่ยวกับปัญหาสุขภาพจิตในผู้หญิงที่มีอาชีพขายบริการทางเพศ ไม่ว่าจะเป็นแบบสมัครใจหรือไม่สมัครใจก็ตาม ในที่นี้รวมถึงเหยื่อจากการค้ามนุษย์ที่ถูกบังคับให้ขายบริการทางเพศด้วยนั้น หลายงานวิจัยพบว่า ในผู้หญิงที่ทำอาชีพขายบริการทางเพศมีปัญหาสุขภาพจิตที่เกิดจากการประกอบอาชีพขายบริการทางเพศ ผู้วิจัยยังค้นพบงานศึกษาของ Farley, Baral, Kiremire and Sezgin (1998) ที่ได้ศึกษาปัญหาสุขภาพจิตของหญิงขายบริการทางเพศใน 9 ประเทศ (ได้แก่ แคนาดา โคลัมเบีย เยอรมันนี แมกซิโก แอฟริกาใต้ ไทย ตุรกี สหรัฐอเมริกา และ แซมเบีย) โดยใช้การสัมภาษณ์กลุ่มกับหญิงขายบริการทางเพศ จำนวน 854 ราย โดยใช้แบบคัดกรองความเสี่ยงต่อการเกิดโรคเครียด งานวิจัยนี้พบว่า ร้อยละ 71 ของกลุ่มตัวอย่างถูกทำร้ายร่างกายในระหว่างการขายบริการทางเพศ ร้อยละ 63 ถูกข่มขืน ร้อยละ 89 ต้องการหนีออกจากการขายบริการทางเพศแต่เพราะไม่มีทางเลือกอื่น ๆ จึงต้องทนฝืนทำอาชีพขายบริการ ร้อยละ 75 เคยมีประวัติ ไร่ที่พักพิง มาก่อน และร้อยละ 68 พบว่า มีปัญหาสุขภาพจิต และยังมีงานของ Romans, Potter, Martin and Herbison (2001) ที่ได้ศึกษาปัญหาสุขภาพจิตในผู้หญิงทำงานขายบริการเปรียบเทียบกับผู้หญิงที่มีอาชีพอื่นทั่วไป โดยใช้เครื่องมือแบบคัดกรองปัญหาสุขภาพจิต General health questionnaire (GHQ-28) พบว่า ในกลุ่มผู้หญิงขายบริการมีปัญหาสุขภาพจิตถึง 5.3 มากกว่าผู้หญิงที่มีอาชีพอื่นทั่วไป คล้ายคลึงกับงานศึกษาวิจัยของ Rössler et al. (2010 อ้างถึงใน อติสร รัชนิกรณ์. 2553) ที่ทำการศึกษาเพื่อทำการประเมินสุขภาพจิตให้กับผู้หญิงที่มีอาชีพขายบริการทางเพศ (N = 193) ผู้วิจัยพบว่า มีอัตราการเกิดโรคซึมเศร้าในกลุ่มผู้หญิงที่มีอาชีพขายบริการ และยังพบว่า ในผู้หญิงกลุ่มนี้มีความวิตกกังวลมากกว่าผู้หญิงในกลุ่มประชากรทั่วไป

นอกจากนี้ ยังมีการศึกษามากกว่าที่กล่าวมาแล้วข้างต้นอีก อาทิเช่น งานของ Shen, Yin and Leng (2016) ที่ได้ศึกษาปัญหาสุขภาพจิตในหญิงขายบริการทางเพศ ในมณฑลกวางตุ้ง ประเทศจีน จำนวน 653 ราย โดยใช้เครื่องมือแบบคัดกรองปัญหาสุขภาพจิต GHQ-12 ที่จุดตัด 6 คะแนน ขึ้นไป ถือว่ามีอาการซึมเศร้า ซึ่งในการศึกษาครั้งนี้พบว่า ร้อยละ 54.2 ของกลุ่มตัวอย่างมีภาวะซึมเศร้า โดยปัจจัยที่เกี่ยวข้องกับภาวะซึมเศร้าเกิดจากงานอาชีพขายบริการและความเสี่ยงของการติดเชื้อ เอชไอวี และงานของ Shahmanesh, Cowan, Wyal, Copas and Patel (2009) ที่ได้ศึกษาความพยายามที่จะฆ่าตัวตายในกลุ่มผู้หญิงทำงานขายบริการทางเพศจำนวน 326 ราย ในเมืองกัว ประเทศอินเดีย พบว่า ร้อยละ 19 ของกลุ่มตัวอย่าง มีความพยายามที่จะฆ่าตัวตายในช่วงเวลา 3 เดือนที่ผ่านมา และพบว่า มีปัญหาสุขภาพจิต รวมถึงการตั้งครรภ์แบบไม่พึงประสงค์ ซึ่งปัญหาสุขภาพจิตโดยรวมเกิดจากความกดดันจากการทำอาชีพขายบริการทางเพศ และงานศึกษาวิจัย

สุดท้ายที่เกี่ยวข้องกับผลกระทบทางจิตใจ ที่เกิดจากการประกอบอาชีพขายบริการทางเพศคืองานของ Vanwesenbeeck (2005) ที่ได้ทำการศึกษาภาวะหมดไฟในการทำงานในกลุ่มหญิงขายบริการทางเพศ จำนวน 95 คน ในประเทศเนเธอร์แลนด์โดยได้แบ่งเป็น 3 ด้าน ได้แก่ ไม่ได้ตั้งใจเลือกทำงานนี้ ได้รับปฏิกริยาจากสังคมในเชิงลบ มีประสบการณ์ความรุนแรง และการไม่มีอำนาจต่อรองกับลูกค้า การมีภาวะโรคหลายบุคลิก มีภาวะความเครียด เกินครึ่งถึงร้อยละ 53 และพบความเหนื่อยหน่ายด้านอารมณ์ร้อยละ 47 คือ ขาดแรงสนับสนุนทางสังคม ปฏิกริยาทางสังคมที่เป็นเชิงลบ ไม่ได้เลือกที่จะทำงานนี้ตั้งแต่แรกและแรงจูงใจเพื่อการทำงานที่เป็นเชิงลบ

### **วิธีการจัดการกับผลกระทบทางจิตใจที่เกิดจากการขายบริการทางเพศ**

อาชีพขายบริการทางเพศเต็มไปด้วยความทุกข์ใจและสร้างผลกระทบอย่างมากต่อจิตใจ รวมถึงความรู้สึกถูกตีตรา ผู้หญิงที่ทำอาชีพขายบริการทางเพศมีความทุกข์ใจและความทำทหายหลายอย่างจากการทำอาชีพขายบริการ รวมถึงความรู้สึกไม่ได้รับการยอมรับจากสังคม การถูกตีตราจากคนรอบข้าง (Wong, 2009) การต้องอยู่ในสภาพแวดล้อมที่ไม่ดีของการทำอาชีพขายบริการ ทำให้ผู้หญิงที่ทำอาชีพขายบริการต้องพยายามปรับตัวให้สามารถทนอยู่ในการทำอาชีพขายบริการต่อไปได้โดยการใช้การดื่มแอลกอฮอล์ ใช้ยาเสพติด และการสูบบุหรี่ เป็นต้น (Sukach et al., 2018) ผู้หญิงที่ประกอบอาชีพขายบริการทางเพศใช้ยาเสพติดเป็นวิธีการในการหลีกเลี่ยงความรู้สึกทางลบที่เกิดจากประสบการณ์ที่ไม่ดีในการประกอบอาชีพขายบริการทางเพศ (El-Bassel, Gilbert, Schilling, Catan, Wada & Friedman, 1997)

การใช้วิธีจัดการกับผลกระทบทางจิตใจที่เกิดจากการประกอบอาชีพขายบริการทางเพศยังพบในงานของ Farley et al. (1998) ที่ได้ทำการศึกษาปัญหาสุขภาพจิตของหญิงขายบริการทางเพศและพบว่า ผู้หญิงที่มีอาชีพขายบริการมักมีปัญหาการใช้ยาเสพติดและดื่มแอลกอฮอล์ รวมถึงกลายเป็นคนไร้บ้าน ซึ่งสาเหตุเกิดมาจากภาวะความกดดันในการประกอบอาชีพขายบริการ และงานของ Zimmerman, Hossain and Watts (2011) ที่ศึกษาสุขภาพของผู้เป็นเหยื่อจากการค้ามนุษย์ เพื่อการกำหนดคน โยบายและการป้องกัน พบว่า ในเหยื่อของการค้ามนุษย์ ผู้หญิงจะเลือกใช้การดื่มแอลกอฮอล์และการใช้ยาเสพติดในการทำให้สามารถทนต่อการทำงานขายบริการทางเพศได้ ยกตัวอย่างคือ บางครั้งการเลือกใช้การดื่มแอลกอฮอล์ ก็เพื่อให้ร่างกายอบอุ่นจากอากาศที่หนาวเย็น เนื่องจากเหยื่อต้องยืนขายบริการตามท้องถนน หรือการเลือกใช้ยาเสพติดก็เพื่อเพิ่มความคึกคะนอง และสามารถทนทำอาชีพขายบริการทางเพศต่อไปได้

การใช้วิธีจัดการกับผลกระทบทางจิตใจที่ทำให้ผู้หญิงขายบริการทางเพศมีปัญหาด้านสุขภาพจิต ยังพบอีกในงานของ Sukach et al. (2018) ที่ได้ทำการศึกษาประสบการณ์ของเหยื่อผู้รอดชีวิตจากการค้าประเวณี พบว่า เหยื่อผู้รอดชีวิตจากการค้าประเวณี ใช้วิธีการดื่มแอลกอฮอล์



การสูบบุหรี่ และการใช้ยาเสพติดเพื่อให้ด้านชาติต่อความรู้สึกและสามารถทนต่อการให้บริการทางเพศ และเพื่อให้ผ่านพ้นในแต่ละวันไปได้

### บทสรุปการทบทวนวรรณกรรม

จากการตั้งข้อสังเกตของผู้วิจัย มีงานวิจัยและการศึกษาที่เกี่ยวข้องกับผลกระทบทางร่างกาย และปัญหาที่เกิดขึ้นจากการทำอาชีพขายบริการทางเพศอยู่จำนวนมาก อย่างไรก็ตาม งานวิจัย ที่ศึกษาเกี่ยวกับปัญหาสุขภาพจิตและปัจจัยที่เกี่ยวข้องในผู้หญิงที่มีอาชีพขายบริการยังคงมีจำนวน จำกัด นอกจากนี้ ยังไม่มีงานวิจัยที่เกี่ยวข้อง โดยตรงกับการศึกษาผลกระทบทางจิตใจที่เกิดขึ้น จากการประกอบอาชีพขายบริการทางเพศ โดยเฉพาะอย่างยิ่งในการนำเสนอข้อมูลในเชิงลึก หรือในรูปแบบการนำเสนอข้อมูลเชิงประสบการณ์ จะมีเพียงแต่การศึกษาในมุมมองกว้างหรือข้อมูล เชิงปริมาณที่ผ่านการวิจัยเชิงสำรวจ รวมถึงยังไม่มีข้อประจักษ์ด้านมูลเชิงลึกว่าการประกอบอาชีพ ขายบริการทางเพศส่งผลกระทบต่อจิตใจของผู้หญิงที่ประกอบอาชีพขายบริการทางเพศอย่างไร และผู้หญิงกลุ่มนี้มีวิถีจัดการกับผลกระทบที่เกิดขึ้นเหล่านั้นอย่างไร ผู้วิจัยจึงเล็งเห็นช่องว่างของ องค์ความรู้และตระหนักถึงความสำคัญในการศึกษาวิจัยเพื่อที่จะสามารถตอบคำถามสำคัญดังกล่าว ได้

นอกจากนี้ ผู้วิจัยมีความเห็นสอดคล้องกับ Gorry, Roen and Reilly (2010) ที่ระบุว่า ความรู้สึกถูกตีตราจากสังคมเป็นปัจจัยสำคัญที่ทำให้ผู้หญิงอาชีพขายบริการเชื่อว่าตนเอง ไม่สามารถเปลี่ยนแปลงอะไรในชีวิตได้ ดังนั้น หน้าที่สำคัญของนักจิตวิทยาการปรึกษาใน การทำงานกับผู้หญิงกลุ่มนี้ คือ การทำความเข้าใจประสบการณ์ที่ไม่ดีของผู้หญิงกลุ่มอาชีพนี้ว่ามี เหตุผลใดที่เป็นอุปสรรคที่ยากต่อการเปลี่ยนแปลงและเอื้อให้พวกเขาตระหนักถึงศักยภาพด้านบวก ของตนเอง เพื่อให้พวกเขามองเห็นคุณค่าในตนเองและเห็นทางเลือกในชีวิตที่พวกเขาสามารถเลือก และทำต่อไปได้ ซึ่งอาจช่วยให้ผู้หญิงกลุ่มนี้สามารถก้าวเข้าสู่อาชีพใหม่ที่ทำให้มีคุณภาพชีวิตที่ ดีกว่าเดิม ผู้วิจัยเห็นว่าก็ควรมีการศึกษาเกี่ยวกับผู้หญิงที่ทำอาชีพขายบริการทางเพศในประเทศไทยด้วย เช่นเดียวกัน เพราะด้วยบริบททางเชิงสังคม วัฒนธรรมและสภาพแวดล้อม อาจพบข้อมูลเชิงลึกใหม่ ที่มีประโยชน์ต่อการช่วยเหลือผู้หญิงกลุ่มนี้ต่อไป หรืออาจได้พบข้อจำกัดที่ทำให้เกิดเป็นข้อมูล ความรู้ใหม่ที่จะช่วยนำไปพัฒนาหรือเป็นฐานข้อมูลในการปฏิบัติงานการปรึกษาเชิงจิตวิทยาเพื่อให้ ความช่วยเหลือผู้หญิงกลุ่มอาชีพขายบริการทางเพศต่อไปในอนาคต

## การวิเคราะห์เชิงปรากฏการณ์แบบตีความ (Interpretative phenomenological analysis)

การวิเคราะห์เชิงปรากฏการณ์แบบตีความ หรือ IPA เป็นระเบียบวิธีวิจัยเชิงคุณภาพหนึ่ง ที่ได้รับการพัฒนาขึ้นในศาสตร์จิตวิทยา ปัจจุบันเป็นที่นิยมอย่างแพร่หลายในหลากหลายศาสตร์ ไม่จำกัดเฉพาะศาสตร์จิตวิทยาเท่านั้น (Smith, Flowers & Larkin, 2009)

การวิจัยเชิงคุณภาพวางรากฐานอยู่บนกระบวนทัศน์การวิจัยที่หลากหลาย ได้แก่ หลังปฏิฐานนิยม (Postpositivism) รั้งสรรคนิยม-นัยนิยม (Constructionism-interpretivism) และ วิพากษ์นิยม-คตินิยม (Critical-ideological) (Ponterotto, 2005) IPA วางรากฐานอยู่บนกระบวนทัศน์ รั้งสรรคนิยม-นัยนิยม ซึ่งมีมุมมองต่อธรรมชาติของความจริงหรือความรู้ หรือมุมมองภวนิยม (Ontological perspective) ที่ว่าความจริงเป็นเรื่องของอัตวิสัย (Subjectivity) ผันแปรตาม ประสบการณ์เดิมส่วนบุคคล สภาพแวดล้อมทางสังคม รวมถึงปฏิสัมพันธ์ระหว่างผู้วิจัยและผู้เข้าร่วมวิจัย การรับรู้และการให้ความหมายที่แตกต่างกันของแต่ละบุคคลต่อเหตุการณ์จึงเป็นตัวกำหนดหรือมีอิทธิพลต่อประสบการณ์ของบุคคลนั้น ๆ นอกจากนี้ IPA ยังมีมุมมองต่อการเข้าถึงความจริงและความรู้หรือมุมมองเชิงญาณวิทยา (Epistemological perspective) ที่ว่าถึงแม้การรับรู้ของบุคคลต่อเหตุการณ์หนึ่งจะไม่อยู่ในการตระหนักรู้โดยสมบูรณ์เสมอไป แต่ก็สามารถสืบค้นได้ ซึ่งเกิดจากการผ่านปฏิสัมพันธ์ระหว่างผู้วิจัยและผู้เข้าร่วมวิจัย ซึ่งผู้วิจัยจะต้องมุ่งความสนใจเข้าสู่โลกประสบการณ์ที่ผู้เข้าร่วมวิจัยเปิดเผยและพยายามทำความเข้าใจต่อสิ่งที่ผู้เข้าร่วมวิจัยเปิดเผยนั้น (ชมพูนุท ศรีจันทร์นิล, 2562)

ฐานคิดเชิงทฤษฎีของ IPA คือการวางรากฐานอยู่บน 3 ฐานคิดเชิงทฤษฎี ฐานคิดแรก คือ ปรากฏการณ์วิทยา (Phenomenology) เป็นแนวคิดเชิงปรัชญาที่เกี่ยวข้องกับการศึกษาประสบการณ์ของมนุษย์ การทำความเข้าใจปรากฏการณ์หรือเหตุการณ์หนึ่ง ๆ จากมุมมองของผู้ที่มีประสบการณ์เหตุการณ์นั้น ๆ สอดรับกับวัตถุประสงค์ของงานวิจัยนี้ที่มุ่งทำความเข้าใจผลกระทบและวิธีการจัดการผลกระทบทางจิตใจจากมุมมองของผู้หญิงที่ประกอบอาชีพขายบริการทางเพศ ในงานวิจัยนี้ ผู้วิจัยทำหน้าที่ในการเป็นกระบอกเสียง (Give voice) ในการเปิดโลกเชิงประสบการณ์ของผู้เข้าร่วมวิจัยให้เป็นที่เข้าใจมากยิ่งขึ้น นอกจากนี้จุดมุ่งหมายของปรากฏการณ์วิทยายังสอดคล้องกับความมุ่งหมายในการส่งเสริมความยุติธรรมทางสังคมที่เป็นแนวคิดที่ขับเคลื่อนงานวิจัยนี้อีกด้วยการช่วยเป็นกระบอกเสียงให้กับบุคคลกลุ่มหนึ่งได้ถูกรับรู้และเข้าใจอย่างสอดคล้องกับโลกทางสังคมของพวกเขาเป็นหนทางหนึ่งที่จะช่วยให้กลุ่มผู้หญิงที่ประกอบอาชีพขายบริการทางเพศได้รับความเข้าใจอันนำไปสู่การได้รับการปฏิบัติอย่างเหมาะสมซึ่งจะช่วยส่งเสริมความเป็นอยู่ที่ดีทางด้านจิตใจแก่กลุ่มบุคคลนี้

อีกหนึ่งฐานคิดเชิงทฤษฎีที่สำคัญของ IPA คืออรรถปริวรรตศาสตร์ (Hermeneutics) หรือทฤษฎีการตีความ ที่มีแนวคิดว่าคุณคเป็นส่วนหนึ่งของบริบทสังคมและวัฒนธรรมที่เขาอาศัยอยู่ การจะเข้าใจบุคคลหนึ่ง ๆ จะต้องเข้าใจบริบททางสังคมและวัฒนธรรมของเขาด้วย ซึ่งความเข้าใจโลกเชิงประสบการณ์ของบุคคลต้องอาศัยการตีความ หรืออีกนัยหนึ่งผู้วิจัยมีหน้าที่ “ทำความเข้าใจ” (Make sense) ประสบการณ์ของผู้เข้าร่วมวิจัยต่อปรากฏการณ์หนึ่ง ๆ ผ่านการตีความจากบริบทแวดล้อม รวมถึงจากภูมิหลังของผู้เข้าร่วมวิจัย หรือที่เรียกว่า “วงกลมแห่งความตีความ” (The hermeneutic circle) กล่าวคือ กระบวนการตีความใน IPA ไม่ได้เป็นเส้นตรง แต่มีลักษณะเป็นวงกลมที่ย้อนกลับไปกลับมาระหว่างส่วนย่อย (The part) และส่วนรวม (The whole) นั่นคือ การนำส่วนรวม ซึ่งอาจเป็นข้อมูลวิจัยจากผู้เข้าร่วมวิจัยในส่วนอื่น ๆ รวมถึงภูมิหลังของผู้เข้าร่วมวิจัยมาทำความเข้าใจถ้อยคำหนึ่ง ๆ ของผู้เข้าร่วมวิจัยในเชิงลึกให้ชัดเจนยิ่งขึ้น หรืออาจนำส่วนย่อยต่าง ๆ มาทำความเข้าใจประสบการณ์หนึ่ง ๆ ของผู้เข้าร่วมวิจัยให้ชัดเจนมากยิ่งขึ้น ในการตีความนั้น ผู้วิจัยเข้าไปเกี่ยวข้องกับกระบวนการตีความสองระดับคือ การตีความด้วยความเข้าใจ และการตีความด้วยการตั้งคำถาม การตีความด้วยความเข้าใจคือการที่ผู้วิจัยพยายามที่จะเข้าใจประสบการณ์ตามมุมมองของผู้เข้าร่วมวิจัย ส่วนการตีความด้วยการตั้งคำถามนั้นเป็นความพยายามของผู้วิจัยในการวิเคราะห์ข้อมูลเชิงลึกผ่านการตั้งคำถามของผู้วิจัย เช่น การที่ผู้เข้าร่วมวิจัยพูดเช่นนี้หมายความว่าอย่างไร หรืออะไรที่ทำให้ผู้เข้าร่วมวิจัยพูดเช่นนี้ในบริบทนี้ ไม่ว่าจะเป็นการตีความในระดับใดก็ตาม ข้อมูลที่ได้จากผู้เข้าร่วมวิจัยถือเป็นจุดเริ่มต้นที่สำคัญที่สุดในการตีความ ผู้วิจัยจำกัดอิทธิพลประสบการณ์ที่ตนมีอยู่ก่อนเพื่อการเปิดรับประสบการณ์ของผู้เข้าร่วมวิจัยด้วยความมุ่งมั่นที่จะเปิดรับต่อมุมมองความรู้และข้อมูลใหม่ ๆ ที่ผู้เข้าร่วมวิจัยกำลังเปิดเผย ส่วนฐานคิดเชิงทฤษฎีสุดท้ายของ IPA ก็คือ การศึกษาเฉพาะบุคคล (Idiography) เกี่ยวข้องกับการทำความเข้าใจประสบการณ์เฉพาะหนึ่ง ๆ ในเชิงลึก รวมถึงการวิเคราะห์ประสบการณ์เชิงลึกในแง่รวมที่มีร่วมกันหรือแตกต่างกัน เนื่องจากจุดเน้นของ IPA อยู่ที่การทำความเข้าใจบุคคลในเชิงลึก กลุ่มตัวอย่างขนาดเล็กจึงมีความเหมาะสมเพื่อให้สามารถลงลึกในการทำความเข้าใจความหมายที่ผู้เข้าร่วมวิจัยแต่ละคนให้กับประสบการณ์ของตนเองได้ (ชมพูนุท ศรีจันทร์นิล, 2560)

## บทที่ 3

### วิธีดำเนินการวิจัย

การวิจัยในครั้งนี้มีวัตถุประสงค์เพื่อศึกษาผลกระทบทางจิตใจและเพื่อศึกษาวิธีจัดการกับผลกระทบทางจิตใจของผู้หญิงที่มีอาชีพขายบริการทางเพศ โดยมีรายละเอียดของวิธีการดำเนินการวิจัย ดังต่อไปนี้

1. การเตรียมความพร้อมของผู้วิจัย
2. การเก็บรวบรวมข้อมูล
3. จริยธรรมการวิจัย
4. การวิเคราะห์ข้อมูลวิจัย
5. การกำกับคุณภาพของงานวิจัย

#### การเตรียมความพร้อมของผู้วิจัย

การวิจัยด้วยระเบียบวิจัยเชิงคุณภาพ เครื่องมือที่สำคัญที่สุดก็คือตัวของผู้วิจัยเอง เนื่องจากผู้วิจัยจะเป็นผู้ที่เก็บรวบรวมข้อมูล การเก็บข้อมูล การวิเคราะห์ข้อมูล รวมทั้งการสรุปผล การศึกษา ดังนั้นในการวิจัยเชิงคุณภาพจึงมุ่งเน้นให้ความสำคัญกับการเตรียมความพร้อมของผู้วิจัย ซึ่งมีรายละเอียดการเตรียมความพร้อมของผู้วิจัยดังต่อไปนี้

##### การเตรียมความพร้อมด้านระเบียบวิธีวิจัยเชิงคุณภาพ

ผู้วิจัยได้เข้าร่วมศึกษาวิชาการวิจัยเชิงคุณภาพ ไม่ว่าจะเป็นระเบียบวิธีวิจัยเชิงคุณภาพ ประเภทต่าง ๆ รวมถึงการวิจัยแบบ IPA ในการศึกษาดังกล่าว ผู้วิจัยมีโอกาได้ฝึกประสบการณ์ ในด้านการเก็บข้อมูลด้วยการสัมภาษณ์ถึง โครงสร้าง รวมถึงการฝึกวิเคราะห์ข้อมูลตาม 6 ขั้นตอน ของ IPA อีกทั้งผู้วิจัยได้ศึกษาข้อมูลเพิ่มเติมจากแหล่งข้อมูลต่าง ๆ เกี่ยวกับ IPA เพื่อนำความรู้ ความเข้าใจมาประยุกต์ใช้กับการวิจัยในครั้งนี้

##### การเตรียมความพร้อมด้านเนื้อหา

ผู้วิจัยคำนึงถึงกระบวนการวิจัยที่จะเป็น ไปอย่างมีประสิทธิภาพ ผู้วิจัยจึงมีการเตรียมความพร้อมในการศึกษาและทบทวนเอกสารและงานวิจัยที่เกี่ยวข้องกับผลกระทบทางจิตใจและวิธีการจัดการกับผลกระทบที่เกิดขึ้นจากอาชีพขายบริการทางเพศ การเตรียมความพร้อมด้านเนื้อหา นี้ช่วยให้ผู้วิจัยได้เข้าใจบริบทที่เกี่ยวข้องกับประเด็นที่ต้องการศึกษา และทำให้ผู้วิจัยมีความลุ่มลึก ในประเด็นที่ศึกษามากยิ่งขึ้น

### การเตรียมความพร้อมในฐานะคนใน

เนื่องจากผู้วิจัยมีโอกาสดำเนินงานร่วมกับกลุ่มผู้หญิงขายบริการทางเพศในระยะเวลา 5 ปีที่ผ่านมา ดังนั้น ผู้วิจัยจึงได้มีโอกาสดูคุย รับฟังและสอบถามถึงประสบการณ์ของผู้หญิงที่มีอาชีพขายบริการทางเพศเคยได้ประสบ จึงทำให้ผู้วิจัยมีความเข้าใจในโลกประสบการณ์ของผู้หญิงที่ขายบริการทางเพศในระดับหนึ่ง และช่วยให้ผู้วิจัยมีความพร้อมทางด้านการเข้าถึงเนื้อหาที่ผู้เข้าร่วมวิจัยได้ถ่ายทอดออกมาให้เป็นข้อมูลเชิงลึกและสามารถทำให้นักศึกษาภายนอกสามารถรับรู้และเข้าใจถึงผลกระทบทางจิตใจที่เกิดขึ้นจากการประกอบอาชีพขายบริการทางเพศได้อย่างชัดเจนมากยิ่งขึ้น

### การเตรียมความพร้อมในด้านจริยธรรมการวิจัย

เนื่องจากกลุ่มผู้เข้าร่วมวิจัยในครั้งนี้เป็นกลุ่มคนชายขอบที่ไม่ค่อยเป็นที่ได้รับการสนใจหรือให้ความสำคัญจากสังคม มีความเปราะบางอ่อนไหวและต้องระมัดระวังไม่ว่าจะเป็นการสัมภาษณ์ในระหว่างการเก็บรวบรวมข้อมูล หรือแม้กระทั่งขั้นตอนเผยแพร่ข้อมูลที่ได้รับการศึกษาในครั้งนี้ เนื่องจากต้องคำนึงเรื่องการรักษาความเป็นส่วนตัวที่จะไม่ทำให้อัตลักษณ์ของผู้เข้าร่วมวิจัยถูกเปิดเผย ผู้วิจัยจึงให้ความสำคัญในการศึกษาประเด็นจริยธรรมการวิจัยที่เกี่ยวข้อง โดยเฉพาะกับกลุ่มเปราะบาง และได้ยึดมั่นดำเนินการวิจัยบนหลักการจริยธรรมการวิจัยตามที่ได้รับข้อเสนอแนะและการรับรองจากคณะกรรมการจริยธรรมการวิจัยในมนุษย์ของมหาวิทยาลัยอย่างเคร่งครัด

### การเก็บรวบรวมข้อมูล

ในการวิจัยครั้งนี้ผู้วิจัยเป็นผู้เก็บรวบรวมข้อมูลด้วยตัวเอง เริ่มตั้งแต่การคัดเลือกผู้เข้าร่วมวิจัย การสร้างเครื่องมือวิจัย รวบรวมข้อมูล ซึ่งมีรายละเอียดดังต่อไปนี้

#### การคัดเลือกผู้เข้าร่วมวิจัย

ผู้เข้าร่วมวิจัยในการวิจัยในครั้งนี้คือ ผู้หญิงที่มีอาชีพขายบริการทางเพศ ในเมืองพัทยา จังหวัดชลบุรี ทำการคัดเลือกผู้เข้าร่วมวิจัย (หญิงที่มีอาชีพขายบริการทางเพศ) โดยผู้วิจัยใช้วิธีการเลือกกลุ่มตัวอย่างแบบเจาะจง (Purposive sampling) ผู้วิจัยไม่ได้เลือกผู้เข้าร่วมวิจัยจากกลุ่มผู้หญิงที่ผู้วิจัยรู้จักเป็นการส่วนตัวมาก่อน หรือเป็นบุคคลที่ไม่เกี่ยวข้องหรือมีส่วนได้ส่วนเสียกับมูลนิธิที่ผู้วิจัยทำงานอยู่ในทางใดทางหนึ่ง เพื่อไม่ให้ผู้เข้าร่วมวิจัยรู้สึกกดดันที่ต้องเข้าร่วมการวิจัยในครั้งนี้ โดยในการคัดเลือกผู้เข้าร่วมวิจัย ผู้วิจัยใช้วิธีการคัดเลือกผู้เข้าร่วมวิจัยผ่านการประชาสัมพันธ์ผ่านเครือข่ายเชิงวิชาชีพในการขอความอนุเคราะห์ให้ช่วยส่งต่อข้อมูลเกี่ยวกับโครงการวิจัยไปยังกลุ่มเป้าหมายของงานวิจัยนี้ ซึ่งได้จำนวนผู้เข้าร่วมวิจัย จำนวน 4 ราย เนื่องจาก

ผู้วิจัยต้องการประสบการณ์เชิงลึกของผู้เข้าร่วมวิจัย ซึ่งสอดคล้องตามแนวคิดของ Reid, Flowers and Larkin (2005) ว่าคุณภาพของการวิจัยเชิงปรากฏการณ์วิทยาแบบตีความ (IPA) หากใช้กลุ่มตัวอย่างที่มีขนาดใหญ่ คุณภาพของการวิเคราะห์ข้อมูลเชิงลึกอาจจะมีประสิทธิภาพลดลง โดยผู้วิจัยได้กำหนดกฎเกณฑ์ (Criteria) ในการคัดเลือกผู้เข้าร่วมวิจัยดังต่อไปนี้

#### เกณฑ์การคัดเลือกผู้เข้าร่วมวิจัย

1. เป็นผู้หญิงที่มีอาชีพขายบริการทางเพศในเขตเมืองพัทยา จังหวัดชลบุรี อายุระหว่าง 28-40 ปี เนื่องจากเป็นช่วงอายุของผู้หญิงที่มีอาชีพขายบริการทางเพศมากที่สุด
2. ประกอบอาชีพขายบริการทางเพศเป็นระยะเวลาไม่เกิน 2 ปี เนื่องจากระยะเวลาในช่วงเริ่มต้นของการเข้ามาประกอบอาชีพขายบริการทางเพศส่งผลต่อความเข้มข้นของการให้ข้อมูล ดังเช่น ผลจากงานวิจัยเชิงสำรวจของ Miller (2011) เกี่ยวกับผู้หญิงที่เลือกเส้นทางสู่อาชีพการขายบริการทางเพศในเมืองพัทยา ระบุว่า ช่วงระยะเวลาเริ่มแรกของการเข้ามาประกอบอาชีพส่งผลต่ออารมณ์และความเครียดที่เกิดจากการประกอบอาชีพขายบริการและปัจจัยที่นำไปสู่การใช้สารเสพติดอีกด้วย
3. เป็นผู้สมัครใจเข้าร่วมโครงการวิจัย โดยรับรู้ถึงรายละเอียดและวัตถุประสงค์รวมถึงขั้นตอนของการวิจัยโดยละเอียด

#### 4. สามารถบอกเล่าประสบการณ์ที่เกี่ยวข้องกับประเด็นที่ศึกษาในรายละเอียด

#### เกณฑ์การคัดออก

1. เมื่อผู้เข้าร่วมวิจัยรู้สึกกระทบกระเทือนจิตใจ ไม่สะดวกใจในการให้ข้อมูลกับคำถามบางข้อ
2. ผู้เข้าร่วมวิจัยมีข้อจำกัดในระยะเวลาของการสัมภาษณ์ คือไม่สามารถให้สัมภาษณ์ได้ครบทุกข้อคำถาม หรือขอลอนตัวออกจากโครงการวิจัย

#### เครื่องมือที่ใช้ในการวิจัย

1. ตัวผู้วิจัย ผู้วิจัยถือว่าเป็นเครื่องมือที่สำคัญที่สุดสำหรับการวิจัยเชิงคุณภาพ โดยผู้วิจัยเป็นผู้กำหนดระยะเวลาการดำเนินงาน ในที่นี้คือการนัดเวลากับผู้เข้าร่วมวิจัยในเรื่องของการให้สัมภาษณ์ การบันทึกเสียง การสังเกตอากัปกริยาต่าง ๆ ในระหว่างการสัมภาษณ์ การจดบันทึก รวมถึงการถอดเทป การวิเคราะห์ข้อมูลต่าง ๆ ที่ได้จากผู้เข้าร่วมวิจัย
2. โครงร่างคำถามในการสัมภาษณ์ จุดมุ่งหมายในการสัมภาษณ์เชิงลึกถึงโครงสร้างสอดคล้องกับจุดมุ่งหมายของ IPA ที่ต้องการข้อมูลที่มีรายละเอียดและข้อมูลที่มาจากมุมมองของผู้เข้าร่วมวิจัย (ชมพูนุท ศรีจันทร์นิล, 2560) การกำหนดข้อคำถามไว้ล่วงหน้าช่วยให้ผู้วิจัยถามคำถามได้ครอบคลุมประเด็นที่ต้องการศึกษา รวมถึงช่วยลดการประหม่า และช่วยให้ผู้วิจัยจดจ่อกับ

การสนทนากับผู้เข้าร่วมวิจัยได้อย่างเต็มที่ ในการพัฒนาโครงร่างคำถามในการสัมภาษณ์ ผู้วิจัยใช้คำถามปลายเปิดเพื่อเปิดโอกาสให้ผู้เข้าร่วมวิจัยได้บอกเล่าประสบการณ์เกี่ยวกับผลกระทบทางจิตใจและวิธีการจัดการกับผลกระทบที่เกิดขึ้นจากการประกอบอาชีพขายบริการทางเพศอย่างอิสระ ข้อคำถามที่ผู้วิจัยเลือกใช้เป็นคำถามที่ใช้ภาษาที่เข้าใจง่าย ไม่ซับซ้อน สะดวกต่อการตอบคำถาม โดยไม่รู้สึกลังเล ซึ่งได้ผ่านการตรวจสอบจากอาจารย์ที่ปรึกษาหลักและจากคณะกรรมการจริยธรรมการวิจัยในมนุษย์ มหาวิทยาลัยบูรพาแล้ว อย่างไรก็ตามแม้จะมีการเตรียมโครงร่างคำถามไว้ล่วงหน้า แต่ในการสัมภาษณ์ที่เกิดขึ้น ผู้วิจัยนำคำถามไปใช้อย่างยืดหยุ่น มีการถามคำถามอื่น ๆ ตามบริบทของการสนทนาที่เกิดขึ้น รวมถึงการขอให้ผู้เข้าร่วมวิจัยอธิบายเพิ่มเติม เพื่อให้ได้ข้อมูลที่มีรายละเอียดตามมุมมองการรับรู้ของผู้เข้าร่วมวิจัย

คำถามสำหรับการสัมภาษณ์

คำถามเกริ่นนำ

- ชื่อ (นามสมมติ) อายุ

- ระยะเวลาที่ทำอาชีพขายบริการ

กระบวนการ

- ขอให้คุณช่วยเล่าประสบการณ์การทำอาชีพขายบริการทางเพศ

- อะไรคือสิ่งที่ยากในการประกอบอาชีพนี้

ผลที่เกิดขึ้น

- ประสบการณ์ที่คุณคิดว่าเลวร้ายที่สุดที่ลูกค้าเคยทำกับคุณคืออะไร

- อาชีพขายบริการทางเพศส่งผลกระทบต่อจิตใจของคุณอย่างไรบ้าง

- คุณทำอย่างไรกับผลกระทบทางจิตใจที่เกิดขึ้น

- คุณมีมุมมองต่อวิธีการจัดการกับผลกระทบทางจิตใจที่คุณเลือกใช้อย่างไร

- คุณมีมุมมองอย่างไรต่อการได้รับความช่วยเหลือเยียวยาต่อผลกระทบทางจิตใจที่

เกิดขึ้น

- ความช่วยเหลือใดที่คุณต้องการได้รับมากที่สุด

คำถามปิดท้ายการสัมภาษณ์

- คุณมีอะไรที่ต้องการบอกหรือเล่าเพิ่มเติมหรือไม่

- จากการสัมภาษณ์พูดคุยในวันนี้ คุณรู้สึกว่ามีสิ่งใดที่เป็นการรบกวนจิตใจหรือทำให้คุณ

ไม่สบายใจหรือไม่

- (หากมี) คุณคิดเห็นว่าผู้วิจัยสามารถช่วยเหลือคุณในด้านใดได้บ้าง และความช่วยเหลือ

ใดที่คุณต้องการมากที่สุดในขณะนี้

3. เครื่องบันทึกเสียง ใช้สำหรับการบันทึกเสียงสนทนาและการสัมภาษณ์ระหว่างผู้วิจัยและผู้เข้าร่วมวิจัย เพื่อข้อมูลที่ครบถ้วนและถูกต้อง

#### ขั้นตอนการเก็บรวบรวมข้อมูล

จากการศึกษาวิจัยในครั้งนี้ ผู้วิจัยใช้การสัมภาษณ์รายบุคคล โดยใช้วิธีการสัมภาษณ์เชิงลึกแบบกึ่งโครงสร้าง (In-depth semi-structured interviews) เพื่อเข้าถึงประสบการณ์ด้านผลกระทบทางจิตใจและวิธีการจัดการกับผลกระทบที่เกิดขึ้นของผู้หญิงที่มีอาชีพขายบริการทางเพศ ผู้วิจัยทำการเก็บข้อมูลเป็นระยะเวลา 1 เดือน 14 วัน ตั้งแต่วันที่คณะกรรมการพิจารณาให้ทำการวิจัยได้คือตั้งแต่วันที่ 27 กรกฎาคม พ.ศ. 2563 ถึง 10 กันยายน พ.ศ. 2563 โดยผู้วิจัยใช้เวลาในการสัมภาษณ์ 42-56 นาที หรือเวลาโดยเฉลี่ย คือ 49 นาทีต่อคน โดยมีขั้นตอนในการเก็บรวบรวมข้อมูลดังรายละเอียดดังต่อไปนี้

1. ผู้วิจัยเก็บรวบรวมข้อมูลเพื่อสร้างข้อคำถามที่ใช้ในการสัมภาษณ์เพื่อให้ได้ข้อมูลเชิงลึกมากที่สุด โดยมีอาจารย์ที่ปรึกษาหลักเป็นผู้พิจารณาและตรวจสอบ
2. ส่งโครงการวิจัยรวมถึงเอกสารต่าง ๆ ที่เกี่ยวข้องเพื่อขอรับการพิจารณาจริยธรรมการวิจัยในมนุษย์ มหาวิทยาลัยบูรพา
3. เมื่อได้รับการรับรองพิจารณาจริยธรรมการวิจัยในมนุษย์ มหาวิทยาลัยบูรพาแล้วจึงเริ่มต้นเก็บข้อมูลวิจัย
4. ติดต่อผู้เข้าร่วมวิจัย ตามเกณฑ์ที่ผู้วิจัยตั้งไว้ คือผู้วิจัยไม่ได้เลือกผู้เข้าร่วมวิจัยจากกลุ่มผู้หญิงที่ผู้วิจัยรู้จักเป็นการส่วนตัวมาก่อน หรือเป็นบุคคลที่ไม่เกี่ยวข้องหรือมีส่วนได้ส่วนเสียกับมูลนิธิที่ผู้วิจัยทำงานอยู่ในทางใดทางหนึ่ง เพื่อไม่ให้ผู้เข้าร่วมวิจัยรู้สึกกดดันที่ต้องเข้าร่วมการวิจัยในครั้งนี้ โดยในการคัดเลือกผู้เข้าร่วมวิจัย ผู้วิจัยใช้วิธีการคัดเลือกผู้เข้าร่วมวิจัยผ่านการประชาสัมพันธ์ผ่านเครือข่ายเชิงวิชาชีพในการขอความอนุเคราะห์ให้ช่วยส่งต่อข้อมูลเกี่ยวกับโครงการวิจัยไปยังกลุ่มเป้าหมายของงานวิจัยนี้ ซึ่งได้จำนวนผู้เข้าร่วมวิจัยจำนวน 4 ราย
5. ผู้วิจัยให้ผู้เข้าร่วมวิจัยได้รับฟังถึงวัตถุประสงค์และรายละเอียดต่าง ๆ ที่เกี่ยวข้องกับการวิจัย รวมถึงสิทธิและจริยธรรมเกี่ยวกับการวิจัยให้กับผู้เข้าร่วมวิจัยได้รับรู้ สถานที่ที่ใช้เก็บข้อมูลในครั้งนี้คือสำนักงานมูลนิธิโกลบอลเบรคทูร ในประเทศไทย ซึ่งเป็นห้องประชุมของมูลนิธิในการสัมภาษณ์จะเป็นช่วงเวลาที่ไม่ได้มีการปฏิบัติงานของเจ้าหน้าที่คนอื่น ๆ หรือผู้เกี่ยวข้อง มีเพียงผู้วิจัยและผู้เข้าร่วมวิจัยเท่านั้นที่อยู่ในห้องประชุมดังกล่าวระหว่างการสัมภาษณ์ เพื่อความเป็นส่วนตัวและการรักษาความลับของข้อมูลวิจัย เมื่อผู้เข้าร่วมวิจัยได้รับทราบถึงรายละเอียดต่าง ๆ เกี่ยวกับการวิจัยในครั้งนี้แล้ว และตกลงยินยอมเข้าร่วมโครงการวิจัย ผู้วิจัยขอให้ผู้เข้าร่วมวิจัยลงชื่อในเอกสารแสดงความยินยอมเข้าร่วมโครงการวิจัย



ก่อนเริ่มต้นการสัมภาษณ์ผู้วิจัยขออนุญาตผู้เข้าร่วมวิจัยในการบันทึกเสียง ผู้วิจัยทำการสัมภาษณ์ผู้เข้าร่วมวิจัย จำนวน 4 คน โดยใช้วิธีการสัมภาษณ์เชิงลึกแบบกึ่งโครงสร้าง การสังเกตผู้เข้าร่วมวิจัยในขณะที่พูดคุย หรือสิ่งที่เกิดขึ้นในระหว่างสัมภาษณ์ เพื่อนำไปบันทึกและนำไปใช้ประกอบในการวิเคราะห์ข้อมูลต่อไป ในการวิจัยนี้ ผู้วิจัยมุ่งหวังที่จะได้รับข้อมูลประสบการณ์เชิงลึกของผู้เข้าร่วมวิจัย ดังนั้นผู้วิจัยจึงเปิดกว้างกับข้อมูล ในที่นี้หมายถึงการไม่เร่งรัดให้ผู้เข้าร่วมวิจัยต้องตอบเฉพาะคำถามที่ผู้วิจัยถามเท่านั้น แต่หากมีสิ่งใดที่ผู้เข้าร่วมวิจัยต้องการพูดถึงหรือกล่าวถึง ผู้วิจัยก็เปิดโอกาสให้ผู้เข้าร่วมวิจัยมีโอกาที่จะพูดแบ่งปันได้อย่างอิสระ หลังจากสิ้นสุดคำถามการสัมภาษณ์ ผู้วิจัยเปิดโอกาสให้ผู้เข้าร่วมวิจัยได้บอกเล่าเพิ่มเติม เพื่อให้ได้ข้อมูลตามมุมมองของผู้เข้าร่วมวิจัยเพิ่มเติม หลังจากยุติการสัมภาษณ์ ผู้วิจัยตรวจสอบผลกระทบของการเข้าร่วมโครงการวิจัยที่มีต่อผู้เข้าร่วมวิจัย

6. ผู้วิจัยทำการถอดเทปการสัมภาษณ์แบบคำต่อคำ (Verbatim) จากไฟล์เสียงที่ได้จากการสัมภาษณ์ รวมถึงบันทึกสิ่งที่ผู้วิจัยสังเกตเห็นและได้ยิน เช่น สีหน้า ท่าทาง น้ำเสียงของผู้เข้าร่วมวิจัยในขณะที่พูดลงในเอกสารถอดเทป เพื่อให้ข้อมูลมีรายละเอียดที่ชัดเจนยิ่งขึ้น ก่อนจะนำไปใช้

### จริยธรรมการวิจัย

งานวิจัยนี้ได้รับการรับรองจริยธรรมการวิจัยในมนุษย์จากมหาวิทยาลัยบูรพา (รหัสโครงการวิจัย G-HU 031/ 2563 คู่มือภาคผนวก) ในการดำเนินการวิจัยนี้ หัวข้อของการวิจัยเป็นหัวข้อที่เกี่ยวข้องกับผลกระทบทางจิตใจ และผู้เข้าร่วมวิจัยยังถูกจัดให้อยู่ในกลุ่มเปราะบางทางสังคม (Socially vulnerable groups) ซึ่งมีความหมายคือบุคคลที่ไม่สามารถปกป้องตัวเองได้อย่างเต็มที่ ผู้วิจัยได้ดำเนินการวิจัยด้วยความระมัดระวังต่อความเสี่ยงที่อาจเกิดขึ้นและส่งผลกระทบต่อจิตใจของผู้เข้าร่วมวิจัยตามหลักจริยธรรมการวิจัยในมนุษย์และหลักการดำเนินการทางจริยธรรมการวิจัยของสมาคมจิตวิทยาแห่งอังกฤษ (British Psychological Society, 2009; 2014) ดังต่อไปนี้

#### **การให้ความเคารพต่อผู้เข้าร่วมวิจัย และเคารพในศักดิ์ศรีความเป็นมนุษย์ (Respect for human dignity)**

ผู้วิจัยให้ความเคารพและนับถือต่อผู้เข้าร่วมวิจัยโดยปราศจากการตัดสินและการตีตรา โดยให้ความสำคัญกับสิ่งที่ผู้เข้าร่วมวิจัยพูดสื่อสาร โดยปราศจากอคติ การตัดสินเรื่องอาชีพ ระดับการศึกษา หรือความรู้ความสามารถ

### การยินยอมโดยสมัครใจ (Free and informed consent)

เกณฑ์สำคัญในการคัดเลือกผู้เข้าร่วมวิจัย ก็จะต้องเป็นไปตามความสมัครใจของผู้เข้าร่วมวิจัยอย่างแท้จริง ดังนั้น ผู้วิจัยไม่ได้เลือกผู้เข้าร่วมวิจัยจากกลุ่มผู้หญิงที่ผู้วิจัยรู้จักเป็นการส่วนตัวมาก่อน หรือเป็นบุคคลที่ไม่เกี่ยวข้องหรือมีส่วนได้ส่วนเสียกับมูลนิธิที่ผู้วิจัยทำงานอยู่ในทางใดทางหนึ่ง เพื่อให้ไม่ทำให้ผู้เข้าร่วมวิจัยรู้สึกกดดันที่ต้องเข้าร่วมการวิจัยในครั้งนี้ โดยในการคัดเลือกผู้เข้าร่วมวิจัย ผู้วิจัยใช้วิธีการคัดเลือกผู้เข้าร่วมวิจัยผ่านการประชาสัมพันธ์ผ่านเครือข่ายเชิงวิชาชีพในการขอความอนุเคราะห์ให้ช่วยส่งต่อข้อมูลเกี่ยวกับ โครงการวิจัยไปยังกลุ่มเป้าหมายของงานวิจัยนี้ โดยผู้วิจัยระบุอย่างชัดเจนในการประชาสัมพันธ์ว่า การเข้าร่วมโครงการวิจัยนี้เป็นการเข้าร่วมโดยสมัครใจ

จากนั้นเมื่อผู้วิจัยได้ผู้เข้าร่วมวิจัยครบถ้วนแล้ว ผู้เข้าร่วมวิจัยขอความยินยอมจากผู้เข้าร่วมวิจัย โดยใช้เอกสารแสดงความยินยอมเข้าร่วมการวิจัย (Consent form) ผู้วิจัยมีการให้ข้อมูลรายละเอียดอย่างชัดเจนเกี่ยวกับการวิจัย ไม่ว่าจะเป็นวัตถุประสงค์และวิธีดำเนินการวิจัย ทุกขั้นตอนแก่ผู้เข้าร่วมวิจัย โดยผู้วิจัยจะให้ผู้เข้าร่วมวิจัยอ่านและทำความเข้าใจกับหนังสือยินยอมก่อนเข้าร่วมการวิจัย โดยผู้วิจัยใช้ภาษาที่เข้าใจได้ง่าย ไม่ซับซ้อน อีกทั้งเปิดโอกาสให้ผู้เข้าร่วมวิจัยซักถามผู้วิจัยได้เสมอหากผู้เข้าร่วมวิจัยมีคำถามก่อนที่จะลงนามยินยอม เพื่อให้เกิดความเข้าใจต่อรายละเอียดเกี่ยวกับการวิจัยอย่างครบถ้วนถูกต้องว่าผู้เข้าร่วมวิจัยต้องผ่านและเข้าสู่กระบวนการใดบ้าง

### การรักษาความลับ (Confidentiality)

ผู้วิจัยเป็นบุคคลเดียวที่อยู่ในระหว่างการสัมภาษณ์กับผู้เข้าร่วมวิจัย ข้อมูลจากการวิจัย ไม่ว่าจะเป็นข้อมูลเสียง ข้อมูลจากการถอดเทปบันทึกเสียง รวมถึงข้อมูลลายลักษณ์อักษรต่าง ๆ ผู้วิจัยได้เก็บรักษาไว้อย่างระมัดระวัง โดยมีผู้วิจัยเพียงคนเดียวที่สามารถเข้าถึงข้อมูลที่จะนำไปสู่อัตลักษณ์ของผู้เข้าร่วมวิจัยได้ อีกทั้งผู้วิจัยได้ทำการชี้แจงกับผู้เข้าร่วมวิจัยว่าข้อมูลจากการสัมภาษณ์อาจถูกตัดคัดย่อบางช่วงบางตอนออกสำหรับการนำเสนอผลการวิจัยและการตีพิมพ์เผยแพร่งานวิจัย ผู้วิจัยทำการปกปิดอัตลักษณ์ที่จะนำไปสู่การระบุตัวตนของผู้เข้าร่วมวิจัยด้วยการใช้นามสมมติแทนชื่อจริง รวมถึงไม่กล่าวถึงข้อมูลเฉพาะอื่น ๆ ที่สามารถนำไปสู่การบ่งชี้ตัวตนของผู้เข้าร่วมวิจัยได้ นอกจากนี้ก่อนการบันทึกเสียง ผู้วิจัยได้ทำการขออนุญาตกับผู้เข้าร่วมวิจัยก่อนทุกครั้ง และผู้วิจัยจะทำลายข้อมูลอันได้แก่เทปบันทึกการ สัมภาษณ์ และเอกสารบันทึกการสัมภาษณ์ที่เกี่ยวข้องกับผู้เข้าร่วมวิจัยภายในระยะเวลา 6 เดือน หลังการส่งวิทยานิพนธ์ฉบับสมบูรณ์

### การประเมินความเสี่ยง (Assessing risk of harm)

เนื่องจากผู้เข้าร่วมวิจัยจัดว่าเป็นกลุ่มเปราะบางทางสังคม บางคำถามที่ใช้ในการสัมภาษณ์อาจทำให้ผู้เข้าร่วมวิจัยย้อนคิดถึงเรื่องราวหรือประสบการณ์ที่สะเทือนใจของ (Psychological harm) ดังนั้นผู้วิจัยใช้ความระมัดระวังระหว่างการสัมภาษณ์ ผู้วิจัยทำการสังเกตผู้เข้าร่วมวิจัยตลอดระยะเวลาในระหว่างการสัมภาษณ์ หากผู้เข้าร่วมวิจัยแสดงอาการอึดอัดและไม่สะดวกใจต่อการตอบคำถาม หรือการตอบคำถามอาจนำผู้เข้าร่วมวิจัยไปสู่ความสะเทือนใจ โดยถูกแสดงออกมาผ่านทางสีหน้าหรืออากัปกิริยา หรือทางคำพูด ผู้วิจัยจะหยุดการสัมภาษณ์หรือพักการสัมภาษณ์ทันทีเพื่อประโยชน์ของผู้เข้าร่วมวิจัย ซึ่งการสัมภาษณ์ในการวิจัยในครั้งนี้ไม่มีผู้เข้าร่วมวิจัยขอยุติหรือหยุดการสัมภาษณ์

นอกจากนี้ ผู้วิจัยได้เตรียมพร้อมให้มีผู้ให้การปรึกษาที่มีประสบการณ์พร้อมที่จะเข้ามาช่วยเหลือในกรณีที่ผู้เข้าร่วมการวิจัยรู้สึกไม่สบายใจและต้องการความช่วยเหลือทางด้านจิตใจ ซึ่งในการวิจัยในครั้งนี้ ไม่มีผู้เข้าร่วมวิจัยที่ต้องการขอรับบริการแต่อย่างใด อีกทั้งเมื่อสิ้นสุดการสัมภาษณ์ผู้วิจัยขออนุญาตผู้เข้าร่วมการวิจัยในการติดต่อสอบถามเพิ่มเติมเกี่ยวกับผลกระทบของการเข้าร่วมการวิจัยที่อาจเกิดขึ้นทั้งในด้านร่างกาย จิตใจและสังคม เพื่อให้ความช่วยเหลือที่เหมาะสมต่อไปหากมีผลกระทบดังกล่าวเกิดขึ้น

### สิทธิในการถอนตัว (Right to withdraw)

ผู้วิจัยชี้แจงแก่ผู้เข้าร่วมวิจัยอย่างชัดเจนทั้งทางวาจาและลายลักษณ์อักษรเกี่ยวกับสิทธิในการปฏิเสธที่จะไม่ตอบคำถามใดก็ได้ระหว่างการสัมภาษณ์ และข้อมูลการให้สัมภาษณ์ของผู้เข้าร่วมวิจัยคนดังกล่าวจะถือเป็นการสิ้นสุดและไม่ถูกนำมาใช้ในการวิจัยต่อไปในข้อคำถามนั้น ๆ ผู้เข้าร่วมวิจัยสามารถขอยุติและขอถอนตัวออกจากกรวิจัยได้ทุกเมื่อ โดยปราศจากผลกระทบต่อสิทธิที่พึงจะได้รับ เพื่อช่วยป้องกันความรู้สึกบีบบังคับกดดันในการเข้าร่วมการวิจัย

### ค่าชดเชยเสียเวลา (Use of incentives)

การเข้าร่วมการวิจัยในครั้งนี้เป็นไปโดยความสมัครใจของผู้เข้าร่วมวิจัย ทั้งนี้เพื่อเป็นการแสดงความขอบคุณที่ผู้เข้าร่วมวิจัยสละเวลาเข้ามาเข้าร่วมโครงการวิจัย ผู้เข้าร่วมวิจัยได้รับค่าชดเชยการเสียเวลาเป็นจำนวนเงิน 500 บาทถ้วน

### การวิเคราะห์ข้อมูล

หลังจากผู้วิจัยได้ข้อมูลจากผู้เข้าร่วมวิจัย โดยอยู่ในรูปแบบของไฟล์เสียง ผู้วิจัยทำการถอดเสียงสัมภาษณ์แบบคำต่อคำ (Verbatim) และผู้วิจัยจึงทำการวิเคราะห์ข้อมูลซึ่งมีขั้นตอนดังต่อไปนี้ (ชมพูนุท ศรีจันทร์นิล, 2560)

1. อ่านและอ่าน ในขั้นตอนแรกของการวิเคราะห์ข้อมูลแบบ IPA คือการอ่านคำ สัมภาษณ์ซ้ำหลาย ๆ ครั้ง จนคุ้นชินและสามารถจดจำข้อมูลของผู้วิจัยได้เป็นอย่างดี
2. บันทึกประเด็นสำคัญ ผู้วิจัยอ่านคำสัมภาษณ์แต่ละบรรทัดและทำการบันทึกประเด็นสำคัญ โดยมีแนวทางสำหรับการบันทึก คือ
  - 2.1 บันทึกเชิงบรรยาย (Descriptive comments) เป็นการบันทึกคำ วลี หรือประโยค ที่สะท้อนความรู้สึกและความคิด หรือประสบการณ์ของผู้เข้าร่วมวิจัย เป็นการทำการบันทึกเนื้อหา และความหมายที่ปรากฏอยู่ในคำสัมภาษณ์
  - 2.2 บันทึกด้านภาษา (Linguistic comments) เป็นการบันทึกภาษาที่ผู้เข้าร่วมวิจัยใช้ การพูดซ้ำ การพูดเปรียบเทียบ การเน้นคำ และการกล่าวซ้ำ
  - 2.3 บันทึกเชิงแนวคิด (Conceptual comments) ซึ่งจะตรงกันข้ามกับการบันทึก การบรรยาย การบันทึกเชิงแนวคิดเป็นการบันทึกเนื้อหาความหมายที่ไม่ปรากฏชัดผ่านการตีความ ของผู้วิจัย ซึ่งอยู่ในรูปแบบการตั้งคำถามที่มักมาจากฐานความรู้และประสบการณ์ของผู้วิจัย การตั้งคำถามของผู้วิจัยเป็นไปเพื่อค้นหาคำตอบในความหมายต่าง ๆ เพื่อนำไปวิเคราะห์ข้อมูล เชิงลึกต่อไป
3. ระบุใจความสำคัญ ผู้วิจัยบันทึกประเด็นสำคัญเสร็จสิ้นทั้งหมดแล้ว ขึ้นต่อมา คือ การที่ผู้วิจัยทำการแปลงบันทึกดังกล่าวเป็นใจความสำคัญ หรือ (Theme) ในที่นี้คือ ข้อความที่สั้น กระชับ และสะท้อนถึงแก่นความหมายของข้อมูลวิจัย การระบุใจความสำคัญคือการลดปริมาณ รายละเอียดของข้อมูลโดยการมองหาความสัมพันธ์หรือความเชื่อมโยงกันของประเด็นที่บันทึกไว้ ดังตัวอย่างในตารางที่ 1 ช่องที่ 3 โดยจากตัวอย่างจะเห็นว่า ใจความสำคัญไม่เพียงแต่สะท้อนแง่มุม ประสบการณ์ของผู้เข้าร่วมวิจัยเท่านั้น แต่ยังสะท้อนถึงการตีความของผู้วิจัยอีกด้วย

ตารางที่ 1 ตัวอย่างบางส่วนของการบินที่ประเด็นสำคัญและระบุนใจความสำคัญของผู้เข้าร่วมวิจัย  
“เอ”

	1) คำสัมภาษณ์	2) ประเด็นสำคัญ	3) ใจความสำคัญ
60	ผู้วิจัย: อะไรคือสิ่งที่ยากที่สุด		
61	ในการประกอบอาชีพนี้คะ		
62	ผู้เข้าร่วมวิจัย: ยากที่สุดที่ว่า	63-66 อาชีพขายบริการ	
63	นมันยากหมดทุกอย่างจริง ๆ	ยากและมีความท้าทาย	
64	ยากหมดเลย แต่เอาที่สำคัญ	“ยากหมดทุกอย่างจริง ๆ ”	
65	เลยคือว่าสำหรับพี่คือ ไม่บอก	“ยากหมดเลย” กล่าวย้าถึง	
66	ที่บ้านว่าพี่ทำอะไร คือทุกคน	ความยากโดยใช้คำที่	
67	ก็ยังเข้าใจว่าเขารู้มัย คือ	สุดโต่ง “จริง ๆ ” “หมด	
68	ชาวบ้านบางคนรู้เพราะว่า	เลย” สะท้อนถึงความ	
69	ครอบครัวเขาก็มาทำแบบที่พี่	ยากลำบากในการประกอบ	
70	ทำมาก่อน	อาชีพ และความไม่พึง	
71	ใจมัย แค่ไม่ได้อยู่บาร์เดียวกัน	พอใจในการประกอบ	
72	เฉย ๆ แต่พี่ว่าทุกคนก็เลือกที่	อาชีพขายบริการ ต้อง	
73	จะไม่พูด ทุกคนจะพูดเฉพาะ	ปิดบังทางบ้านว่าตนทำ	
74	ว่าได้เงินมาทำบ้านเท่าไร	อาชีพขายบริการเป็นสิ่งที่	
75	แต่ไม่ถามว่าทำอะไรถึงได้มา	ยากที่สุดในกรณีที่	
76	คือทุกคนก็จะเข้าใจว่าเรามี	สามารถบอกครอบครัว	
77	ชีวิตที่ดีพอมีงานมีเงินส่งบ้าน	เกี่ยวกับอาชีพที่กำลังทำได้	67-72 อาชีพขายบริการเป็น
78	แต่ที่พี่บอกว่ามันยากก็คือ	67-72 คาดว่าบางคนใน	อาชีพที่ยังไม่ได้รับการ
79	เหมือนเราต้องสร้างเรื่อง	หมู่บ้านรู้ว่าตนประกอบ	ยอมรับ
80	ไม่ให้ทางบ้านถามว่างานของ	อาชีพอะไร เพียงแต่เลือกที่	
81	เราคืออะไร	จะไม่พูด – การเลือกที่จะ	
82		ไม่พูดแม้จะรู้ ๆ กัน	
83		สะท้อนว่าอาชีพขาย	
84		บริการเป็นอาชีพที่ยังไม่ได้	

ตารางที่ 1 (ต่อ)

1) คำสัมภาษณ์	2) ประเด็นสำคัญ	3) ใจความสำคัญ
85	รับการยอมรับในบริบท	72-74 การประกอบอาชีพ
86	สังคมของผู้เข้าร่วมวิจัย	ขายบริการทางเพศเป็นเรื่อง
87	72-74 “ทุกคนจะพูดเฉพาะ	ที่เปิดเผยไม่ได้
88	ว่าได้เงินมาทำบ้านเท่าไร	
89	แต่ไม่ถามว่าทำอะไรถึง	
90	ได้มา” สิ่งเดียวที่เปิดเผยได้	
91	คือ การมีเงิน แต่ไม่อาจ	
92	เปิดเผยได้ว่าเงินนั้นได้มา	
93	จากการทำอาชีพใด	
94	สะท้อนว่า อาชีพขาย	
95	บริการยังไม่เป็นที่ยอมรับ	
96	75-76 คนที่บ้านคิดว่าเรามี	
97	ชีวิตที่ดี มีงานที่ดีทำ เพราะ	77-79 การที่ต้องปกปิดเรื่อง
98	เราสามารถส่งเงินกลับบ้าน	อาชีพขายบริการจาก
99	ได้	ครอบครัวเป็นเรื่องที่ยาก
100	77-79 ยากที่สุดที่ต้อง	ที่สุด
101	โกหกทางบ้านที่มาทำ	
102	อาชีพขายบริการ	

4. จัดหมวดหมู่ใจความสำคัญ เมื่อทำการระบุใจความสำคัญเสร็จสิ้นแล้ว สิ่งที่ได้มาก็คือ ใจความสำคัญจำนวนมาก ในขั้นนี้ ผู้วิจัยจึงทำการกำหนดหมวดหมู่ให้กับใจความสำคัญ นั่นคือ ใจความสำคัญใดที่เกี่ยวข้องกันก็นำมาจัดอยู่ในหมวดหมู่เดียวกัน โดยในทุกหมวดหมู่ จะมีใจความสำคัญหลัก (Super-ordinate theme) และใจความสำคัญรอง (Sub-ordinate theme) ในที่นี้ไม่จำเป็นว่าทุกใจความสำคัญต้องถูกจัดเข้าในหมวดหมู่ใดหมวดหมู่หนึ่ง ใจความสำคัญบางประเด็นอาจถูกตัดออก เนื่องจากเมื่อมองในภาพรวมแล้วไม่เกี่ยวข้องกับใจความสำคัญอื่น ๆ หรือไม่เกี่ยวข้องกับคำถามวิจัย ดังตัวอย่างในตารางที่ 2 ที่ผู้วิจัยได้นำใจความสำคัญหลักทั้งหมดของผู้เข้าร่วมวิจัย “เอ” มาทำการจัดหมวดหมู่ ซึ่งผู้วิจัยได้ 3 ใจความสำคัญหลัก และ 12 ใจความสำคัญรอง ดังนี้

ตารางที่ 2 ตัวอย่างการจัดหมวดหมู่ใจความสำคัญของผู้เข้าร่วมวิจัย “เอ”

<p><b>Theme 1: การประกอบอาชีพขายบริการทางเพศเป็นเรื่องที่จำใจ</b></p> <p>Sub-theme: การประกอบอาชีพขายบริการทางเพศเป็นทางรอดเดียวของครอบครัว</p> <ul style="list-style-type: none"> <li>- ปัญหาทางการเงินของครอบครัวเป็นสาเหตุของการจำใจเข้าสู่อาชีพขายบริการทางเพศ</li> <li>- ความปรารถนาที่จะให้ลูกมีชีวิตที่ดีกว่าเป็นแรงจูงใจสำคัญในการประกอบอาชีพขายบริการทางเพศ</li> <li>- การไปทำงานที่พ่ยาคือทางรอดเดียวของครอบครัวที่มองเห็น</li> <li>- วุฒิกการศึกษาเป็นสาเหตุของการจำใจเข้าสู่อาชีพขายบริการทางเพศ เพราะไม่มีทางเลือกอาชีพอื่นที่ทำได้</li> <li>- การทำอาชีพขายบริการคือการทำเพื่อครอบครัว</li> <li>- การทำอาชีพขายบริการคือทางรอดเดียวของครอบครัว</li> <li>- การทำอาชีพขายบริการทางเพศเป็นการทำเพื่อครอบครัว</li> <li>- การทำอาชีพขายบริการคือทางรอดเดียวของครอบครัว</li> </ul>
<p>Sub-theme: อาชีพขายบริการทางเพศมีความเสี่ยงสูง</p> <ul style="list-style-type: none"> <li>- อาชีพขายบริการทางเพศมีความเสี่ยงสูงที่จะต้องเจอลูกค้าทำร้ายร่างกาย</li> </ul>
<p>Sub-theme: อาชีพขายบริการทางเพศยังไม่ได้รับการยอมรับ</p> <ul style="list-style-type: none"> <li>- อาชีพขายบริการเป็นอาชีพที่ยังไม่ได้รับการยอมรับ</li> <li>- การประกอบอาชีพขายบริการทางเพศเป็นเรื่องที่เปิดเผยไม่ได้</li> <li>- อาชีพขายบริการทางเพศไม่สามารถเรียกร้องความถูกต้องให้กับตนเองได้ เพราะไม่เป็นที่ยอมรับในสังคม</li> </ul>
<p>Sub-theme: การประกอบอาชีพขายบริการทางเพศทำให้เสพติดแอลกอฮอล์</p> <ul style="list-style-type: none"> <li>- ความจำใจที่จะต้องดื่มเหล้า</li> <li>- การประกอบอาชีพขายบริการทำให้เสพติดเหล้า (แอลกอฮอล์)</li> <li>- อาชีพขายบริการทำให้ติดเหล้า</li> </ul>
<p>Sub-theme: การประกอบอาชีพขายบริการทางเพศเป็นเรื่องที่เลวร้ายที่สุดในชีวิต</p> <ul style="list-style-type: none"> <li>- การประกอบอาชีพขายบริการทางเพศทำให้รู้สึก “เหมือนอยู่นรก”</li> <li>- การประกอบอาชีพขายบริการทางเพศเป็นสิ่งที่เลวร้ายที่สุดในชีวิต</li> </ul>

## ตารางที่ 2 (ต่อ)

**Theme 1: การประกอบอาชีพขายบริการทางเพศเป็นเรื่องที่จำใจ**

Sub-theme: การประกอบอาชีพขายบริการทางเพศเป็นเรื่องที่เลวร้ายที่สุดในชีวิต

- การประกอบอาชีพขายบริการทางเพศเป็นเรื่องที่เลวร้ายที่สุดในชีวิต
- การประกอบอาชีพขายบริการทางเพศเป็นเรื่องที่เลวร้ายที่สุดในชีวิต
- การเข้ามาประกอบอาชีพขายบริการทางเพศเป็นการตัดสินใจที่ผิดพลาด
- อาชีพขายบริการคือความโชคร้าย

**Theme 2: ผลกระทบทางใจจากการประกอบอาชีพขายบริการทางเพศ**

Sub-theme: ความขัดแย้งในจิตใจ

- รู้สึกไม่มีความสุขในการประกอบอาชีพขายบริการทางเพศ

- มีประสบการณ์ที่ไม่ดีมากมายรวมถึงอันตรายต่าง ๆ จากการทำอาชีพขายบริการทางเพศ โดยเฉพาะการถูกลูกค้าที่เข้ามาซื้อบริการทำร้ายร่างกาย

- ไม่มีความสุขจากการทำอาชีพขายบริการแต่ต้องฝืนใจทน
- ต้องฝืนใจอดทนทำอาชีพขายบริการแม้ว่าจะอยู่ในความกลัว
- พยายามยอมรับความจริงที่อาจต้องเจอลูกค้าที่เข้ามาซื้อบริการทำร้ายร่างกาย
- ไม่มีความสุขจากการทำอาชีพขายบริการแต่ต้องฝืนใจทน
- ต้องฝืนใจอดทนทำอาชีพขายบริการแม้ว่าจะอยู่ในความกลัว
- พยายามยอมรับความจริงที่อาจต้องเจอลูกค้าที่เข้ามาซื้อบริการทำร้ายร่างกาย
- ฝืนใจอดทนทำอาชีพขายบริการทั้ง ๆ ที่ไม่มีความสุขและอยู่ในความกลัว
- ต้องใช้ความอดทนอย่างสูงเพื่อฝืนใจทำอาชีพขายบริการ
- รู้สึกมีดมนในชีวิต (อยู่ก็ไม่อยาก จะจากไปก็มองไม่เห็นทาง)

Sub-theme: ความรู้สึกไร้คุณค่าในตนเอง

- รู้สึกสิ้นหวังและไร้ค่าจากการทำอาชีพขายบริการ
- อาชีพขายบริการทำให้รู้สึกไร้ค่า
- ชีวิตก่อนมาทำอาชีพขายบริการเป็นชีวิตที่ล้มเหลว
- รู้สึกสิ้นหวังและไร้ค่าจากการทำอาชีพขายบริการ



## ตารางที่ 2 (ต่อ)

<p><b>Theme 2: ผลกระทบทางใจจากการประกอบอาชีพขายบริการทางเพศ</b></p> <p>Sub-theme: ความอึดอัดใจจากการต้องปิดบังครอบครัวเกี่ยวกับการประกอบอาชีพขายบริการทางเพศ</p> <ul style="list-style-type: none"> <li>- การที่ต้องปิดบังครอบครัวเกี่ยวกับการมาประกอบอาชีพขายบริการทางเพศเป็นเรื่องที่ยากที่สุด</li> <li>- การที่ต้องปกปิดเรื่องอาชีพขายบริการจากครอบครัวเป็นเรื่องที่ยากที่สุด</li> <li>- อึดอัดใจที่ต้องปกปิดเรื่องอาชีพขายบริการจากครอบครัว</li> </ul>
<p>Sub-theme: การโทษตนเอง</p> <ul style="list-style-type: none"> <li>- รู้สึกโกรธตัวเองและโทษคนอื่นที่ทำให้ตนเข้าสู่อาชีพขายบริการ</li> <li>- กล่าวโทษตัวเองที่ตัดสินใจประกอบอาชีพขายบริการ</li> </ul>
<p><b>Theme 3: วิธีจัดการกับผลกระทบทางใจจากการประกอบอาชีพขายบริการทางเพศ</b></p> <p>Sub-theme: แอลกอฮอล์ ช่วยให้สามารถประกอบอาชีพขายบริการทางเพศต่อไปได้</p> <ul style="list-style-type: none"> <li>- เหล้า คือตัวช่วยสำคัญในการทำงาน</li> <li>- เหล้า คือตัวช่วยสำคัญในการทำงานและเมื่อทุกข์ใจ</li> <li>- ใช้เหล้าเพื่อหลบหนีความจริงและความเจ็บปวดจากการประกอบอาชีพขายบริการ</li> <li>- เหล้า คือตัวช่วยสำคัญในการทำงาน ใช้เพื่อหลบหนีความจริงและเมื่อทุกข์ใจ</li> <li>- เหล้า คือตัวช่วยสำคัญในการทำงาน ใช้เพื่อหลบหนีความจริงและเมื่อทุกข์ใจ</li> </ul>
<p>Sub-theme: ลูกคือกำลังใจสำคัญในการประกอบอาชีพขายบริการทางเพศ</p> <ul style="list-style-type: none"> <li>- ความปรารถนาที่จะให้ลูกมีชีวิตที่ดีกว่าเป็นแรงจูงใจสำคัญในการประกอบอาชีพขายบริการทางเพศ</li> <li>- ลูกคือกำลังใจสำคัญที่ทำให้ทนต่อไปได้</li> </ul>
<p>Sub-theme: คนที่สามารถพูดคุยได้และคอยรับฟังยามทุกข์ใจ</p> <ul style="list-style-type: none"> <li>- การมีคนรับฟังสามารถช่วยลดความทุกข์จากการประกอบอาชีพขายบริการ</li> </ul>

5. ทำการวิเคราะห์ข้อมูลวิจัยฉบับต่อไป ผู้วิจัยจะทำการวิเคราะห์ข้อมูลของผู้เข้าร่วมวิจัยคนอื่นต่อไปตามกระบวนการวิเคราะห์ข้อมูลที่ระบุนมาแล้วข้างต้น ในการวิเคราะห์ข้อมูลของผู้เข้าร่วมวิจัยทุกคน ผู้วิจัยจะไม่นำเอาผลการวิเคราะห์ข้อมูลของผู้เข้าร่วมวิจัยคนก่อนมาเป็นฐาน

ในการวิเคราะห์ข้อมูลของผู้เข้าร่วมวิจัยคนปัจจุบัน เพื่อการได้มาของข้อมูลใหม่ และเพื่อกำกับให้ การวิเคราะห์ข้อมูลสะท้อนประสบการณ์เฉพาะของผู้เข้าร่วมวิจัยในแต่ละคน

6. จัดหมวดหมู่ใจความสำคัญระหว่างข้อมูลวิจัย เมื่อผู้วิจัยวิเคราะห์ข้อมูลวิจัยทุกฉบับ เสร็จสิ้นแล้ว สิ่งที่ได้คือ ตารางแสดงใจความสำคัญสำหรับข้อมูลวิจัยแต่ละฉบับ ซึ่งในงานวิจัยนี้ จะได้ตารางแสดงใจความสำคัญของข้อมูลวิจัย 4 ตาราง เนื่องจากมีผู้เข้าร่วมวิจัย 4 คน จากนั้นผู้วิจัย ทำการมองหาความสัมพันธ์เชื่อมโยงระหว่างข้อมูลผู้เข้าร่วมวิจัยทุกฉบับ การตัดออกของใจความ สำคัญในตารางแสดงผลการวิจัยมิได้ขึ้นอยู่กับว่าใจความสำคัญนั้น ๆ ปรากฏอยู่ในทุกข้อมูลของ ผู้เข้าร่วมวิจัยส่วนใหญ่ เท่านั้น แต่ผู้วิจัยพิจารณาจากใจความสำคัญทั้งหมดเป็นภาพรวมใหญ่ว่า สามารถตอบคำถามการวิจัยได้ (ข้อมูลวิจัยของผู้เข้าร่วมวิจัย 4 คน จำนวน 4 ตาราง ในภาคผนวก)

### การกำกับคุณภาพของงานวิจัย

การวิจัยในครั้งนี้ผู้วิจัยให้ความสำคัญกับการกำกับคุณภาพของงานวิจัยตั้งแต่เริ่มต้น จนถึงขั้นตอนการเขียนรายงานผลการวิจัย โดยผู้วิจัยใช้เกณฑ์ 7 ประการของ Smith (2011) (ชมพูนุท ศรีจันทร์นิล, 2560) ดังนี้

1. มีขอบเขตการวิจัยที่ชัดเจน มุ่งศึกษาและรายงานผลปรากฏการณ์ในเชิงลึก

การกำกับคุณภาพงานงานวิจัยในหัวข้อนี้ ผู้วิจัยตระหนักถึงสิ่งที่ผู้วิจัยต้องการจะศึกษา อย่างชัดเจน แม้ว่าจะมีงานที่ศึกษาเกี่ยวกับผู้หญิงที่ทำอาชีพขายบริการทางเพศอยู่แล้วบ้างทั้งในและ ต่างประเทศ แต่สิ่งที่ผู้วิจัยต้องการที่จะมุ่งเน้นที่จะศึกษาในเรื่องเกี่ยวกับผลกระทบทางจิตใจและ วิธีการจัดการกับผลกระทบทางจิตใจของผู้หญิงที่มีอาชีพขายบริการทางเพศ โดยเฉพาะอย่างยิ่งงาน ศึกษาวิจัยเชิงลึกในประเทศที่ยังไม่มีการศึกษามาก่อน ทำให้ผู้วิจัยพยายามอย่างมากที่จะมุ่งศึกษา ปรากฏการณ์ในเชิงลึกโดยให้ความสำคัญกับข้อมูลจากผู้เข้าร่วมวิจัยบอกเล่า เพื่อการนำเสนอข้อมูล เชิงลึกในการวิจัยในหัวข้อนี้

2. ข้อมูลวิจัยมีคุณภาพสำหรับการวิจัยแบบ IPA คือข้อมูลเชิงลึกที่มาจากมุมมองของ ผู้เข้าร่วมวิจัย ข้อมูลที่มีคุณภาพมาจากการเก็บข้อมูลที่มีคุณภาพ

ผู้วิจัยให้ความสำคัญกับการเก็บข้อมูลวิจัยอย่างละเอียด กล่าวคือในฐานะผู้วิจัยและผู้ สัมภาษณ์ ในระหว่างการเก็บข้อมูล ผู้วิจัยจะพยายามอย่างเต็มที่ที่จะเป็นผู้รับ และพยายามทำใจเปิด กว้าง มีความพร้อมในการเก็บข้อมูลทุกอย่างที่ผู้เข้าร่วมวิจัยบอกเล่าและ ได้เปิดเผยเพื่อข้อมูลเชิงลึก การตระหนักถึงภาษาที่ผู้เข้าร่วมวิจัยใช้ โดยเฉพาะอย่างยิ่ง อารมณ์และความความรู้สึกที่ผู้เข้าร่วม วิจัยกำลัง

สื่อสาร ผู้วิจัยทำหน้าที่ในการตีความสภาวะอารมณ์และจิตใจของผู้เข้าร่วมวิจัยจากสิ่งที่ผู้เข้าร่วมวิจัยเปิดเผยออกมาเพื่อการได้มาซึ่งข้อมูลที่มีคุณภาพ

การใช้การบันทึกเสียงในระหว่างการสัมภาษณ์เพื่อเก็บข้อมูล ทำให้ผู้วิจัยสามารถที่จะฟังในสิ่งที่ผู้เข้าร่วมวิจัยต้องการเปิดเผยและบอกเล่าประสบการณ์ และช่วยทำให้ผู้วิจัยสามารถกลับมาฟังซ้ำอีกได้เพื่อไม่ให้ข้อมูลเกิดการผิดพลาด ในระหว่างการสัมภาษณ์ ผู้วิจัยรับฟังอย่างใส่ใจและการใช้คำถามขยายความ เพื่อช่วยให้ได้ข้อมูลเชิงลึกและมีคุณภาพมากขึ้น ยกตัวอย่างเช่น

ผู้วิจัย: ทำไมถึงกลัวหระอคะ พอจะเล่าให้ฟังได้มั้ย

ผู้เข้าร่วมวิจัย: คือเราเหมือนกับต้องพยายามนั่งทำใจว่าเราจริง ๆ ก็คือเรามาขายตัวอะนะ พี่ขอพูดตรงนะ คือต่อให้มีแฟนมาก่อนไม่บริสุทธิ์อะไร แต่การไปนอนกับผู้ชายแลกเงิน มันก็ไม่ใช่ว่าจะทำใจได้ง่าย ๆ เลย

นอกจากการใช้คำถามเพื่อการขยายความเพื่อเพิ่มความกระจ่างกับข้อมูลวิจัยแล้ว ผู้วิจัยใช้การสรุปความเพื่อตรวจสอบความเข้าใจและช่วยให้ผู้เข้าร่วมวิจัยอธิบายข้อมูลเพิ่มเติมหรือเปิดเผยประสบการณ์ที่เพิ่มมากขึ้น รวมถึงการใช้คำถามที่สั้นและกระชับเพื่อให้ผู้เข้าร่วมวิจัยไม่สับสนในการตอบคำถาม เนื่องจากผู้เข้าร่วมวิจัยมักพักผ่อนไม่เพียงพอในแต่ละวัน และค่อนข้างเหนื่อยล้าระหว่างวันจากการทำงานที่ไม่เป็นชั่วโมงปกติที่แน่นอน การใช้คำถามที่ง่ายไม่ซับซ้อนช่วยให้ผู้เข้าร่วมวิจัยไม่รู้สึเหนื่อยหรือสับสนในการพยายามที่จะทำความเข้าใจกับคำถาม และสามารถเปิดเผยข้อมูลได้อย่างราบรื่นมากขึ้น

นอกจากนี้ เพื่อให้ได้ข้อมูลที่มีคุณภาพ ในระหว่างการเก็บข้อมูลและการถอดไฟล์เสียง ผู้วิจัยไม่เพียงแต่ใส่ใจในสิ่งที่ผู้เข้าร่วมวิจัยพูดเท่านั้น แต่ยังให้ความสนใจในท่าที สีหน้ารวมถึงน้ำเสียงในการพูดของผู้เข้าร่วมวิจัยด้วย และจดบันทึกไว้เพื่อช่วยในการวิเคราะห์ข้อมูลในเชิงลึกต่อไป ดังตัวอย่างต่อไปนี้

ผู้วิจัย: สวัสดิ์คะ คุณ... เข้ามาทำงานตรงนี้ได้มานานหรือยังคะ?

ผู้เข้าร่วมวิจัย: ประมาณปีนึง ได้แล้วหะ เหมือนนานมาก เบื่อมาก (เน้นเสียง) (ส่ายหน้า)

นอกจากนี้ในการวิเคราะห์ข้อมูล ผู้วิจัยให้ความสำคัญกับการทำความเข้าใจในท่าทีและน้ำเสียงของผู้เข้าร่วมวิจัย เพื่อที่จะได้เข้าใจในความคิดและความรู้สึกของผู้เข้าร่วมวิจัยมากยิ่งขึ้น ดังตัวอย่างต่อไปนี้

“เหมือนนานมาก เบื่อมาก” ผู้เข้าร่วมวิจัยเน้นเสียงตอนมาก หมายถึงไม่มีความสุขกับการมาทำอาชีพขายบริการที่พัทยาเลย

3. ในการเสนอใจความสำคัญต้องมีหลักฐานสนับสนุน ผู้วิจัยนำเสนอใจความสำคัญและระบุชัดเจนว่าใจความสำคัญดังกล่าวมีที่มาจากผู้เข้าร่วมวิจัยกี่คน ในงานวิจัยนี้มีผู้เข้าร่วมวิจัย

4 คน ผู้วิจัยนำเสนอคำสัมภาษณ์ของผู้เข้าร่วมวิจัยอย่างน้อย 3 คน ในแต่ละใจความสำคัญ ดังปรากฏในการนำเสนอผลการวิจัยบทที่ 4

4. ผู้วิจัยนำเสนอผลการวิจัยเชิงลึก โดยนำเสนอใจความสำคัญรองต่าง ๆ ที่อยู่ภายใต้ใจความสำคัญหลัก เพื่อช่วยเพิ่มพื้นที่ให้กับการวิเคราะห์ข้อมูล ในการนำเสนอผลการวิจัยบทที่ 4 ผู้วิจัยนำเสนอใจความสำคัญหลักพร้อมด้วยใจความสำคัญรอง เพื่อการนำเสนอผลวิจัยในเชิงลึก

5. มีการตีความข้อมูล ไม่ใช่บรรยายข้อมูลเพียงอย่างเดียว เนื่องจากการวิจัยแบบ IPA เกี่ยวข้องกับการตีความสองชั้น หลังนำเสนอคำสัมภาษณ์ของผู้เข้าร่วมวิจัย ผู้วิจัยทำการตีความคำสัมภาษณ์ว่ามีความหมายอย่างไรสำหรับผู้เข้าร่วมวิจัย เพื่อเข้าใจประสบการณ์ของผู้เข้าร่วมวิจัยเชิงลึก

ในการวิเคราะห์ข้อมูลและในการนำเสนอผลการวิจัย ผู้วิจัยพยายามที่จะเข้าใจประสบการณ์ของผู้เข้าร่วมวิจัยอย่างเต็มที่ เพื่อได้มาซึ่งข้อมูลเชิงลึกมากขึ้น โดยที่ผู้วิจัยทำการตีความสถานะทางอารมณ์และความรู้สึกของผู้เข้าร่วมวิจัย สิ่งที่ผู้เข้าร่วมวิจัยเปิดเผยออกมาว่ายังมีข้อมูลหรือความหมายแฝงใดบ้างที่ผู้เข้าร่วมวิจัยอาจไม่ได้กล่าวออกมาเป็นถ้อยคำที่ชัดเจน แต่อาจเป็นการเปิดเผยในรูปแบบการพูดเปรียบเทียบ การเน้นเสียง หรือการแสดงอาการปฏิกิริยาบางอย่างในขณะที่บอกเล่าประสบการณ์นั้น ดังตัวอย่างที่ตัดตอนมาจากใจความสำคัญรอง “ความรู้สึกสิ้นหวังกับปัญหาชีวิต”

ข้อความของบีดังกล่าวสะท้อนถึงปัญหาทางการเงินที่รุนแรง การถูกเลิกจ้างงานทำให้บีดู้สึก “ซ้อคมาก” คำว่า “ซ้อคมาก” ที่บิใช้สื่อถึงความรู้สึกตื่นตระหนกตกใจกับเหตุการณ์เลวร้ายที่ไม่คาดคิดว่าจะเกิดขึ้น เมื่อประตูแห่งความหวังในการหาเงินมาชำระหนี้ให้ครอบครัวได้ถูกปิดกระแทกใส่หน้า บิก็มองไม่เห็นประตูแห่งโอกาสในการหางานใด ๆ ที่จะเพียงพอสำหรับรายจ่ายของตนเองและครอบครัว ดังที่บิกล่าวว่า “คิดยังไงก็คิดไม่ออกว่าจะไปทำงานที่ไหนล่ะทีนี้” การที่บิมองว่าตนเอง “เป็นเสาหลักของบ้าน” ผู้มีหน้าที่จ้จุนการดำรงอยู่ที่ดีของครอบครัว จึงไม่น่าแปลกใจที่สำหรับบิแล้ว สิ่งเดียวที่อยู่ในความคิดคำนึงในตอนนั้นก็คือการทำ “หน้าที่ของลูก” ผู้ซึ่งมีหน้าที่ปลดเปลื้องภาระทางการเงินอันหนักอึ้งของครอบครัว

6. แสดงให้เห็นถึงความเหมือนและความต่างของประสบการณ์ของผู้เข้าร่วมวิจัย โดยผู้วิจัยแสดงให้เห็นถึงความเหมือนและความต่างของประสบการณ์ภายในใจความสำคัญหนึ่ง ๆ หรือการแสดงให้เห็นว่าแม้ประสบการณ์ของผู้เข้าร่วมวิจัยสะท้อนใจความสำคัญเดียวกัน แต่มีแง่มุมเฉพาะที่มีความแตกต่างด้วย

ในการนำเสนอผลการวิจัยในแต่ละใจความสำคัญผู้วิจัยชี้ชวนให้เห็นทั้งความคล้ายและความแตกต่างระหว่างผู้เข้าร่วมวิจัย ดังตัวอย่างที่ตัดตอนมาจากใจความสำคัญรอง “ความรู้สึกสิ้นหวังกับปัญหาชีวิต”

ในขณะที่บีมุ่งสู่พ้นทุกข์จากการตัดสินใจที่จะเข้าสู่อาชีพขายบริการทางเพศ แต่เอมุ่งสู่พ้นทุกข์โดย “ไม่ได้ตั้งใจ” ทำอาชีพขายบริการทางเพศ อย่างไรก็ตามเมื่อมาถึงพ้นทุกข์ เอมพบว่าแม้ตนเองจะไม่ใช่คนเลือกงาน แต่ก็ไม่สามารถหางานในพ้นทุกข์ได้ คำกล่าวของเอที่ว่า “ก็คือมีงานเดี๋ยวนี้แหละมั้งที่เราทำได้ เพราะเราไม่มีความรู้ ไม่มีวุฒิการศึกษา” สะท้อนถึงการรับรู้ของเอที่ว่า การขาดคุณวุฒิทางการศึกษาทำให้ขาดทางเลือกในการเลือกอาชีพ อาชีพขายบริการทางเพศ จึงเป็น “งานเดียว” หรือทางเลือกเดียวที่เอไม่ได้ต้องการจะเลือกแต่ก็จำยอมต้องเลือกเพราะไม่มีทางเลือก

ตรงข้ามกับเอที่ตัดสินใจเข้าสู่อาชีพขายบริการทางเพศเนื่องจากความรู้สึกสิ้นหวังในการหางานอื่น ๆ ในพ้นทุกข์ สอดคล้องกับเจมมุ่งสู่พ้นทุกข์และเข้าสู่อาชีพขายบริการทางเพศเนื่องจากผิดหวังในความรักผนวกกับความรู้สึกละเอียดอ่อนต่อแม่ที่เคยห้ามปรามไม่ให้คบกับแฟนคนที่เลิกกันไป

7. เขียนรายงานการวิจัยอย่างมีคุณภาพ สอดคล้องกับฐานคิดทฤษฎีของ IPA และกำกับการวิจัยตามเกณฑ์ทั้ง 6 หลักข้างต้น ตัวบ่งชี้ที่สำคัญของรายงานการวิจัยที่มีคุณภาพ คือ การที่ผู้อ่านอ่านงานวิจัยแล้วเกิดความรู้สึกร่วมในสิ่งที่ได้อ่าน และเข้าใจรับรู้เกี่ยวกับปรากฏการณ์ที่ถูกศึกษาอย่างลึกซึ้ง

ตลอดกระบวนการวิจัย ผู้วิจัยดำเนินการวิจัยตามฐานคิดเชิงทฤษฎีของ IPA และเกณฑ์กำกับการคุณภาพงานวิจัยของ IPA อย่างใกล้ชิด จุดมุ่งหมายของงานวิจัยนี้ซึ่งก็คือ การเข้าใจผลกระทบทางจิตใจและวิธีการจัดการกับผลกระทบทางจิตใจที่เกิดจากการประกอบอาชีพขายบริการทางเพศจากมุมมองของผู้หญิงที่ประกอบอาชีพดังกล่าว สอดคล้องกับแนวคิดปรากฏการณ์วิทยาที่มุ่งเข้าใจปรากฏการณ์หนึ่ง ๆ ตามมุมมองของผู้ที่มีประสบการณ์นั้น โดยตรง นอกจากนี้ ในการวิเคราะห์ข้อมูลและนำเสนอผลการวิจัย ผู้วิจัยไม่เพียงแต่ให้ความสำคัญกับการนำเสนอปรากฏการณ์ที่ศึกษาตามมุมมองของผู้เข้าร่วมวิจัยอย่างแนบชิดเท่านั้น แต่ยังนำเสนอผลการวิจัยในเชิงลึกผ่าน การตีความของผู้วิจัยบนพื้นฐานข้อมูลจากผู้เข้าร่วมวิจัยเพื่อให้เกิดความเข้าใจในปรากฏการณ์ที่ศึกษาลุ่มลึกมากยิ่งขึ้น ซึ่งเป็นไปตามแนวคิดอรรถปริวรรตศาสตร์ อีกทั้ง เพื่อให้สอดคล้องกับแนวคิดการศึกษาระดับบุคคลของ IPA ผู้วิจัยให้พื้นที่กับการนำเสนอข้อมูลในเชิงลึก รวมถึงให้ความสำคัญกับแบบแผนของข้อมูลทั้งที่คล้ายคลึงกันและแตกต่างกันระหว่างผู้เข้าร่วมวิจัยแต่ละคน เพื่อการนำเสนอผลการวิจัยที่สามารถฉายภาพผลกระทบทางจิตใจรวมถึงวิธีการจัดการกับผลกระทบดังกล่าวในรายละเอียดเพียงพอที่จะทำให้ผู้อ่านงานวิจัยเกิดความเข้าใจในปรากฏดังกล่าวได้อย่างแจ่มชัดยิ่งขึ้น ดังจะแสดงรายละเอียดของผลการวิจัยในบทที่ 4 ต่อไป

## บทที่ 4

### ผลการวิจัย

บทนี้นำเสนอผลการวิจัยที่ได้จากการเก็บข้อมูล โดยการสัมภาษณ์เชิงลึกถึงโครงสร้างกับ ผู้เข้าร่วมวิจัยซึ่งเป็นหญิงขายบริการทางเพศจำนวน 4 คน และวิเคราะห์ข้อมูลตามแนวทางการ วิเคราะห์เชิงปรากฏการณ์วิทยาแบบตีความ หรือ IPA โดยมีวัตถุประสงค์เพื่อศึกษาเรื่องผลกระทบ ทางจิตใจและวิถีจัดการกับผลกระทบทางจิตใจของผู้หญิงที่มีอาชีพขายบริการทางเพศ ซึ่งปรากฏ ผลการวิจัยดังที่แสดงไว้ในภาพที่ 1

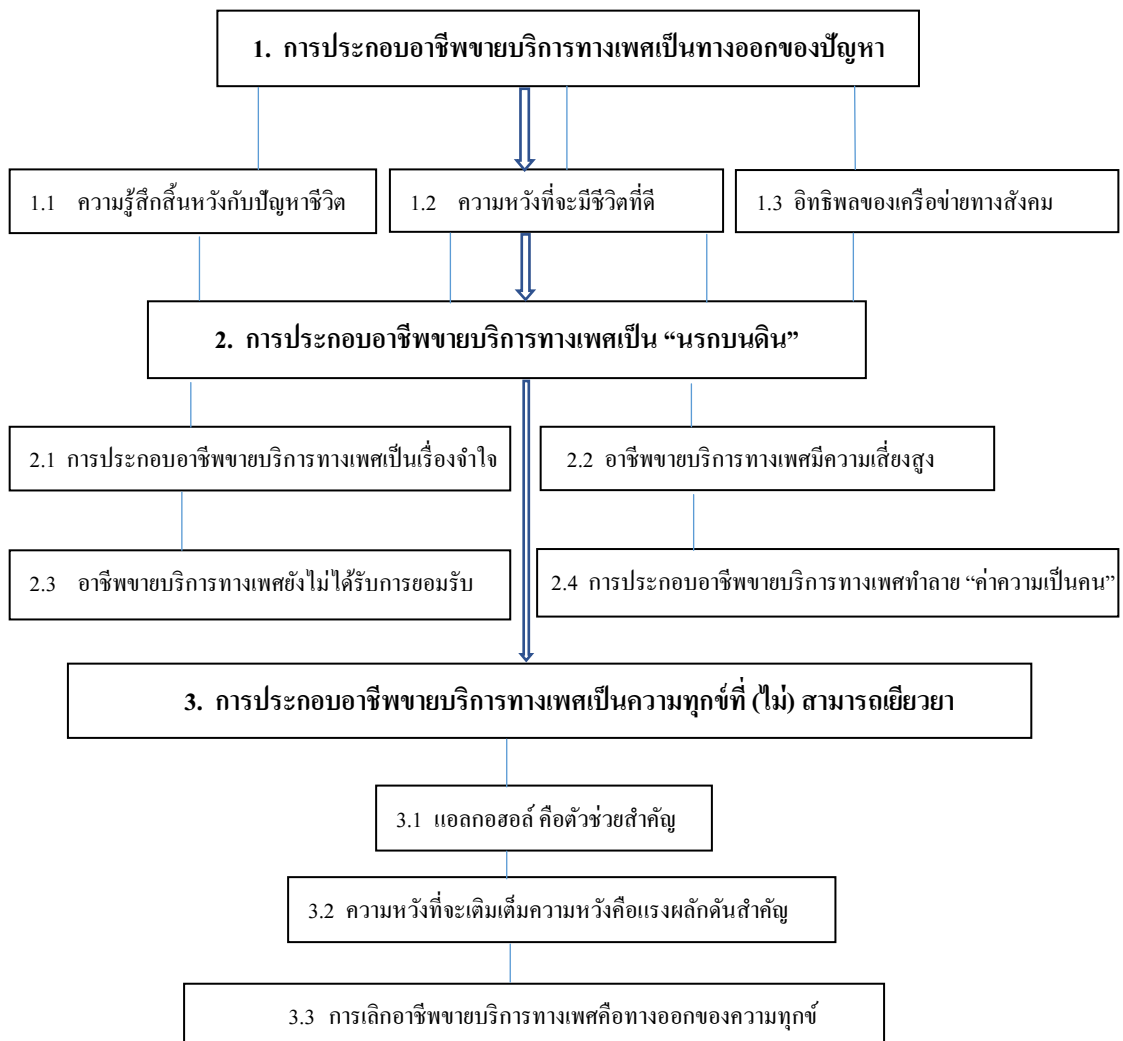

ภาพที่ 1 ใจความสำคัญหลักและใจความสำคัญรองเกี่ยวกับผลกระทบทางจิตใจและวิถีจัดการกับ ผลกระทบทางจิตใจของผู้หญิงที่มีอาชีพขายบริการทางเพศ

ผลการวิจัยประกอบไปด้วย 3 ใจความสำคัญหลัก ซึ่งได้แก่ 1) การประกอบอาชีพขายบริการทางเพศเป็นทางออกของปัญหา 2) การประกอบอาชีพขายบริการทางเพศเป็น “นรกบนดิน” และ 3) การประกอบอาชีพขายบริการทางเพศเป็นความทุกข์ที่ (ไม่) สามารถเยียวยา

ใจความสำคัญหลัก 1 “การประกอบอาชีพขายบริการทางเพศเป็นทางออกของปัญหา” ประกอบไปด้วย 3 ใจความสำคัญรองที่เกี่ยวข้อง คือ ความรู้สึกสิ้นหวังกับปัญหาชีวิต ความต้องการที่จะมีชีวิตที่ดี และอิทธิพลของเครือข่ายทางสังคม ใจความสำคัญรองเหล่านี้นำเสนอถึงกระบวนการในการตัดสินใจเข้าสู่อาชีพขายบริการทางเพศของผู้เข้าร่วมวิจัยที่เกี่ยวข้องกับความรู้สึกท้อแท้กับปัญหาที่เผชิญ และความรู้สึกมีคณาหนดหนทางในการหาทางออกให้กับปัญหา อิทธิพลทางสังคมที่ผนวกกับความปรารถนาที่จะหลุดพ้นจากปัญหาที่เผชิญเพื่อที่จะมีชีวิตที่ดีขึ้น

ใจความสำคัญหลัก 2 “การประกอบอาชีพขายบริการทางเพศเป็น “นรกบนดิน” ประกอบด้วย 4 ใจความสำคัญรอง คือ 1) การประกอบอาชีพเป็นเรื่องจำใจ 2) อาชีพขายบริการทางเพศมีความเสี่ยงสูง 3) อาชีพขายบริการทางเพศยังไม่ได้รับการยอมรับทางสังคม และ 4) การประกอบอาชีพขายบริการทางเพศทำลาย “ค่าความเป็นคน” ซึ่งในใจความสำคัญรองเหล่านี้จะบอกเล่าเรื่องราวของการทำอาชีพขายบริการทางเพศว่าต้องพบเจอกับประสบการณ์ที่เลวร้าย ไตบ้าง การที่ต้องฝืนใจทำอาชีพขายบริการ ต้องทนทุกข์ทรมานกับการถูกทำร้ายร่างกายจากแขกที่เข้ามาซื้อบริการทางเพศ เพราะอาชีพขายบริการมีความเสี่ยงสูงที่ไม่อาจหลีกเลี่ยงได้ นอกจากนี้ผู้เข้าร่วมวิจัยยังกล่าวถึงอาชีพขายบริการทางเพศไม่ได้เป็นอาชีพที่สังคมให้การยอมรับ นำมาซึ่งการทำลายค่าความเป็นคนเมื่อเข้ามาประกอบอาชีพนี้

ใจความสำคัญหลัก 3 “ การประกอบอาชีพขายบริการทางเพศเป็นความทุกข์ที่ (ไม่) สามารถเยียวยา” ประกอบด้วย 3 ใจความสำคัญรอง คือ 1) แอลกอฮอล์ คือตัวช่วยสำคัญ 2) ความหวังที่จะเติมเต็มความหวังคือแรงผลักดันสำคัญ 3) การเลิกอาชีพขายบริการทางเพศคือทางออกของความทุกข์ มีรายละเอียดเกี่ยวกับการรับมือและบริหารจัดการกับความทุกข์ที่เกิดจากการประกอบอาชีพขายบริการทางเพศของผู้เข้าร่วมวิจัย ซึ่งได้แก่ การใช้แอลกอฮอล์ การใช้ความหวังใจเป็นแรงผลักดันในการทำอาชีพขายบริการต่อไปเพราะต้องการเติมเต็มความหวังที่ได้มุ่งหวังไว้ก่อนที่จะเข้ามาทำอาชีพขายบริการ แต่ไม่ว่าผู้เข้าร่วมวิจัยจะพยายามใช้วิธีการกับความทุกข์ที่เกิดจากการประกอบอาชีพขายบริการทางเพศอย่างไร สุดท้ายผู้เข้าร่วมวิจัยเชื่อว่าการเลิกจากการประกอบอาชีพขายบริการทางเพศเท่านั้นคือหนทางที่จะออกจากความทุกข์ได้

การนำเสนอผลการวิจัยในบทนี้สะท้อนถึงการตีความสองชั้น (Double hermeneutic) ตามแนวคิดของ IPA ซึ่งเกี่ยวกับการที่ผู้วิจัยทำความเข้าใจผู้เข้าร่วมวิจัยที่ทำความเข้าใจโลก

เชิงประสบการณ์ของเขา ซึ่งหมายความว่าในการรายงานผลการวิจัย ผู้วิจัยจะทำหน้าที่ทั้งเป็นผู้บรรยายมุมมอง การรับรู้ และโลกเชิงประสบการณ์ของผู้เข้าร่วมวิจัย (Giving voice) และเป็นผู้ที่ทำความเข้าใจมุมมอง การรับรู้ และประสบการณ์ดังกล่าวผ่านการตีความ (Making sense) บนพื้นฐานของข้อมูลวิจัย ผลการวิจัยนี้จึงเป็นการสร้างองค์ความรู้ร่วมกันระหว่างผู้เข้าร่วมวิจัยและผู้วิจัย

ในการนำเสนอผลการวิจัย เพื่อเป็นการปกปิดอัตลักษณ์ของผู้เข้าร่วมวิจัย ผู้วิจัยจะใช้ชื่อสมมติแทนจริง นอกจากนี้ ในส่วนของนำเสนอดี้อยคำหรือคำกล่าวของผู้เข้าร่วมวิจัย ผู้วิจัยใช้ (ชื่อสมมติของผู้เข้าร่วมวิจัย) คำกับที่ข้อความของผู้เข้าร่วมวิจัยแต่ละคน และเพื่อให้การนำเสนอมีความกระชับ ผู้วิจัยใช้ (...) แทนข้อความบางส่วนที่ถูกตัดออกไป

ก่อนที่จะเข้าสู่การนำเสนอใจความสำคัญหลักและใจความสำคัญรองที่เกี่ยวข้อง สอดรับกับแนวคิดวงกลมแห่งการตีความ (Hermeneutic circle) ผู้วิจัยจะนำเสนอข้อมูลเกี่ยวกับผู้เข้าร่วมวิจัยทั้ง 4 คน เพื่อเป็นข้อมูลเชิงบริบทในภาพรวมที่อาจช่วยให้ผู้อ่านได้เข้าใจถ้อยคำที่เกี่ยวข้องกับโลกเชิงประสบการณ์ของผู้เข้าร่วมวิจัยได้ชัดเจนยิ่งขึ้น ดังรายละเอียดที่ปรากฏในหัวข้อต่อไป

### ข้อมูลเกี่ยวกับผู้เข้าร่วมวิจัย

ข้อมูลของผู้เข้าร่วมวิจัย จะบรรยายเกี่ยวกับชีวิตก่อนและระหว่างการประกอบอาชีพขายบริการทางเพศของทั้งผู้เข้าร่วมวิจัยทั้ง 4 คน โดยผู้วิจัยจะใช้นามสมมติแทนชื่อของผู้เข้าร่วมวิจัยทั้งหมด

#### ผู้เข้าร่วมวิจัยคนที่ 1

เอ (นามสมมติ) อายุ 39 ปี เข้ามาทำอาชีพขายบริการที่พัทยาได้ประมาณหนึ่งปีครึ่ง เป็นแม่เลี้ยงเดี่ยวที่ต้องดูแลทั้งลูกสาวและพ่อแม่ แต่เดิมทำอาชีพเกษตรกรรมกับที่นาของครอบครัว แต่รายได้ไม่เพียงพอกับค่าใช้จ่าย และต้องการส่งเสียให้ลูกสาวได้เรียนที่ที่ดี จึงเป็นเหตุผลที่เอเดินทางมาที่พัทยาตามคำบอกเล่าของคนรู้จักในหมู่บ้านที่เคยมาทำงานที่พัทยา ด้วยข้อมูลทางบวกเกี่ยวกับงานที่เมืองพัทยาทำให้เอตัดสินใจมาทำงานที่พัทยาโดยเข้าใจว่าตนสามารถจะหาเงินทำได้และได้รับค่าตอบแทนสูง จนเมื่อมาถึงพัทยาจึงได้รู้ว่างานที่คนที่หมู่บ้านพูดถึงที่ได้รับค่าตอบแทนดีคือการทำอาชีพขายบริการทางเพศเท่านั้น ด้วยข้อจำกัดทางวุฒิการศึกษาและขาดประสบการณ์ทางการทำงาน เอจึงต้องจำใจทำอาชีพขายบริการทางเพศ เพราะด้วยภาระหน้าที่ในฐานะแม่ของลูกสาว และต้องดูแลพ่อแม่ผู้สูงอายุที่ต่างจังหวัด

ก่อนจะเข้ามาทำอาชีพขายบริการ เอเป็นผู้หญิงที่มีความฝันคล้าย ๆ กับผู้หญิงทั่วไป คือการได้แต่งงานและอยู่กับสามีที่ตนรัก มีลูกและทำมาหากินอาชีพเกษตรกรรมด้วยกัน แต่เมื่อสามี



ได้เลิกงานและทิ้งลูกไว้กับเขา ความฝันที่เคยมีจึงสลายไป เธอต้องทำหน้าที่เป็นทั้งพ่อและแม่ให้กับลูกสาว และทำหน้าที่ลูกที่ต้องคอยดูแลพ่อและแม่อีกด้วย ตลอดการเก็บข้อมูล ทุกครั้งที่พูดถึงลูกสาวเธอมักจะมีรอยยิ้มอยู่เสมอ ลูกสาวสำหรับเธอ คือกำลังใจสำคัญในการที่ต้องเลือกที่จะทำอาชีพขายบริการทางเพศ เธอเล่าว่าเพื่อให้ลูกได้มีทุนเพื่อการศึกษาเธอยอมทำทุกอย่าง เธอเชื่อว่าการศึกษาที่สูงสามารถช่วยให้ลูกมีคุณภาพชีวิตที่ดีได้ ความหวังของเธอคือการที่ลูกสาวจะมีการศึกษาที่สูงและมีอนาคตที่ดี จะได้ไม่ต้องมามีชีวิตเหมือนเธอ

### ผู้เข้าร่วมวิจัยคนที่ 2

บี (นามสมมติ) อายุ 38 ปี บีทำงานอาชีพขายบริการที่พัทยาเป็นเวลาประมาณหนึ่งปีเต็ม เหตุผลที่บีเข้าสู่อาชีพขายบริการเนื่องจากมีภาระหนี้สินของทางครอบครัวที่บีต้องเป็นผู้รับผิดชอบ บียังไม่มีครอบครัว อาศัยอยู่กับพ่อและแม่ และทำงานโรงงานใกล้บ้าน บีไม่มีความตั้งใจที่จะเข้าสู่อาชีพขายบริการ แต่เนื่องจากโรงงานปลดคนงานและเลิกจ้างทำให้บีหมดหวังและต้องเข้าสู่อาชีพขายบริการตามคำบอกเล่าของคนรู้จักเกี่ยวกับการมาทำงานที่พัทยา บีเป็นคนที่ไม่ค่อยพูด รักพ่อและแม่เป็นอย่างมาก การเข้ามาทำอาชีพขายบริการที่พัทยา เหตุผลใหญ่คือการใช้นี้สินที่พ่อและแม่มีโดยการใช้น่าจ้างองไว้ ความฝันของบีคือการมีเงิน 100,000 บาทที่นำของพ่อแม่กลับมา บีเล่าว่าพ่อแม่คงมีความสุขมาก หากบีสามารถไถ่ที่นาผืนนี้กลับมาเป็นของครอบครัวได้

สำหรับบี พัทยาเป็นเมืองใหญ่ที่เต็มไปด้วยสีสันที่ตนไม่เคยได้สัมผัสมาก่อน การได้เห็นทะเลครั้งแรกในชีวิตเป็นสิ่งที่แปลกตาแปลกใจสำหรับบีมาก และการที่บีต้องพยายามทำใจยอมรับว่าตนทำอาชีพขายบริการเป็นเรื่องที่บีไม่มีวันคืนชิน บีกล่าวว่า “ประสบการณ์ในการทำอาชีพขายบริการคือความเลวร้ายที่สุด” อาชีพขายบริการทางเพศเป็นการประหลาดที่ไม่ถูกต้องและเป็นอาชีพที่ไม่ได้รับการยอมรับจากสังคม แต่ด้วยความจำเป็นส่วนตัวในฐานะลูกสาวคนเดียวที่บ้าน บีต้องทำหน้าที่ลูกโดยการแบกรับภาระการชำระหนี้สินแทนครอบครัว ความหวังของบีคือการทำงานอาชีพขายบริการเพื่อได้เงินเพียงพอไปชำระหนี้ให้ครอบครัว

### ผู้เข้าร่วมวิจัยคนที่ 3

สา (นามสมมติ) อายุ 37 ปี เป็นคนที่เคยมีความคิดทางลบต่อเมืองพัทยา เพราะเนื่องจากตนเป็นคนในพื้นที่ใกล้พัทยา รู้จักชื่อเสียงเมืองพัทยาด้านการให้บริการทางเพศต่อนักท่องเที่ยว ก่อนที่สาจะเข้าสู่อาชีพขายบริการ สาเล่าให้ฟังว่า สาไม่เคยชื่นชอบการมาที่พัทยา เพราะเนื่องจากตนเองเป็นผู้หญิงไทยมักถูกเข้าใจผิดหลายครั้งว่าตนทำอาชีพขายบริการ จนมาวันหนึ่งที่ชีวิตของสาต้องมาทำงานในอาชีพนี้ที่เมืองพัทยา ทำให้สารู้สึกเข้าใจผู้หญิงที่ทำอาชีพขายบริการมากขึ้น สาเล่าว่า หากชีวิตไม่อัปจนจริงคงไม่มีใครเลือกมาทำอาชีพขายบริการ

จากเหตุผลส่วนตัวที่จะต้องเข้ามาทำงานทำที่พ่ตยาในตอนแรก สาไม่ได้มีความตั้งใจจะทำอาชีพขายบริการ แต่เพราะปัญหาส่วนตัวเรื่องความรักและปัญหาสุขภาพของแม่ ทำให้สาต้องเข้าสู่อาชีพขายบริการทางเพศ การที่สามีเพื่อนที่ททำอาชีพขายบริการมาก่อน ทำให้สารู้สึกไม่โดดเดี่ยวในตอนแรกเพราะมีเพื่อนคอยให้คำแนะนำ แต่ในเส้นทางอาชีพการขายบริการของสา สาเล่าว่าเป็นประสบการณ์การทำอาชีพขายบริการคือประสบการณ์ที่เลวร้าย ไม่มีควมแน่นอนและมีความเสี่ยง แต่เพราะเมื่อตัดสินใจเข้ามาทำอาชีพนี้แล้วการหันหลังกลับไม่ใช่เรื่องง่าย ความหวังสูงสุดของสาคือการมีร้านขายของเล็ก ๆ กับแม่สำหรับสา แม่ คือพระในบ้านที่สาต้องดูแล การทำอาชีพขายบริการนี้ก็คือการเสียสละตนเองเพื่อความอยู่รอดของครอบครัว

#### ผู้เข้าร่วมวิจัยคนที่ 4

บัว (นามสมมติ) อายุ 39 ปี สูญเสียลูกสาวในเหตุการณ์ที่บัวโทษว่าเป็นความผิดของตัวเอง บัวทำงานโรงงานก่อนที่จะตัดสินใจเข้าสู่อาชีพการขายบริการทางเพศ สาเหตุจากการสูญเสียลูก ความรู้สึกผิด และการต้องการหลบหนีจากแม่ และคนที่รู้จัก บัวตัดสินใจเดินทางมาที่พ่ตยาเพราะต้องการหนีปัญหา การเข้ามาทำอาชีพขายบริการทางเพศเพราะความหมดหวัง ไม่รู้ว่าตนสามารถจะทำอาชีพอื่น ได้ จากข้อจำกัดทางการศึกษา และอายุ บัวเชื่อว่ามีเพียงงานเดียวที่พ่ตยาที่บัวสามารถทำได้

การสูญเสียลูกและความรู้สึกผิดในใจทำให้ทุกวันของบัวมีแต่ความทุกข์ใจ การต้องเข้ามาทำอาชีพขายบริการเหมือนกับการถูกลงโทษกับการที่บัวโทษว่าตนเองเป็นต้นเหตุที่ทำให้ลูกสาวต้องเสียชีวิต ทุกวันของการทำอาชีพขายบริการทางเพศ บัวอยากหลุดพ้นและรู้สึกได้รับการอภัยจากลูก และแม่ที่มีความสัมพันธ์ที่ไม่ดีกับบัวหลังจากสูญเสียหลานสาวไป บัวต้องการเป็นลูกที่ดีให้กับแม่ของตน ได้โทษกับสิ่งที่ตนเคยได้ทำ บัวไม่สามารถบอกกับแม่ในเรื่องอาชีพขายบริการ เพราะไม่ต้องการให้แม่คิดมาก และสำหรับบัวอาชีพขายบริการทางเพศเป็นเพียงทางเลือกเดียวตอนเดินทางมาถึงที่พ่ตยา บัวเชื่อว่าไม่มีใครต้องการทำอาชีพขายบริการทางเพศถ้าไม่รู้สึกอับจนจริง ๆ ผู้หญิงที่เข้ามาทำอาชีพนี้ส่วนมากก็มีเรื่องราวที่เลวร้ายเกิดขึ้นในชีวิตก่อนที่จะมาอยู่ที่จุดนี้ทั้งนั้น ความหวังสูงสุดของบัวคือการ ได้เป็นลูกที่ดีที่ได้โทษกับสิ่งที่ได้ทำผิดไป การได้ออกจากอาชีพขายบริการทางเพศในวันข้างหน้าคือการหลุดพ้นจากความรู้สึกผิดเรื่องลูกและการได้กลับไปคืนดีกับแม่

#### ผลการวิจัย

ผู้วิจัยจะนำเสนอผลการวิจัยซึ่งประกอบไปด้วย 3 ใจความสำคัญหลัก และใจความสำคัญรองที่เกี่ยวข้องดังที่แสดงไว้ในแผนภาพที่ 1 ตามลำดับดังต่อไปนี้

### ใจความสำคัญหลัก 1: การประกอบอาชีพขายบริการทางเพศเป็นทางออกของปัญหาชีวิต

ใจความสำคัญหลักนี้นำเสนอถึงการตัดสินใจเข้าสู่อาชีพขายบริการทางเพศของผู้เข้าร่วมวิจัย ผู้เข้าร่วมวิจัยทุกคนระบุว่า การเข้ามาสู่อาชีพขายบริการทางเพศเป็นทางเลือกที่ไม่ต้องการจะเลือก แต่จำเป็นต้องเลือกเนื่องจากเป็นทางออกทางเดียวที่พอจะมองเห็นในการหาทางออกให้กับปัญหาของชีวิต ภายใต้ใจความสำคัญหลักนี้ประกอบไปด้วย 3 ใจความสำคัญรองที่เกี่ยวข้อง คือ 1) ความรู้สึกสิ้นหวังกับปัญหาชีวิต และ 2) ความหวังที่จะมีชีวิตที่ดีขึ้น และ 3) อิทธิพลของเครือข่ายทางสังคม ดังมีรายละเอียดดังต่อไปนี้

#### 1. ความรู้สึกสิ้นหวังกับปัญหาชีวิต

ในการบอกเล่าเส้นทางสู่อาชีพขายบริการทางเพศ แม้เรื่องราวปัญหาที่ผู้เข้าร่วมวิจัยเปิดเผยจะมีรายละเอียดที่แตกต่างกันไป แต่ความรู้สึกหนึ่งของผู้เข้าร่วมวิจัยทุกคนต่างมีร่วมกันก็คือ ความรู้สึกท้อแท้และสิ้นหวังกับปัญหาในชีวิต ดังเช่นบีที่เปิดเผยว่าภาระหนี้สินของครอบครัว ประกอบกับการถูกเลิกจ้างงานทำให้รู้สึกหมดหนทางในการหาเงินมาใช้หนี้สินของครอบครัวจึงตัดสินใจเข้าสู่อาชีพขายบริการทางเพศ

ที่บ้านมีหนี้สินเยอะมาก เป็นหนี้ของที่บ้าน ก็คือของพ่อแม่หนี้แหละ ที่ไปกู้เข้ามานานแล้ว คือเอาที่เอาทางไปจำนำ ที่นี้ก็มานั่งจ่ายดอกเบี้ย แล้วเราก็เป็นเสาหลักของบ้าน พอมาช่วยที่บ้าน ทำนาก็ได้ไม่เท่าไร ก็ออกไปทำงาน โรงงาน (...) จนมาวันหนึ่ง โรงงานเค้ามาให้คนออก แล้วหนึ่งในนั้นก็คือตัวเราเอง ตอนนั้นช็อคมาก งานเข้าแล้ว คิดยังไงก็คิดไม่ออกว่าจะไปทำงานที่ไหนล่ะที่นี้ จะหาเงินที่ไหน ไปใช้หนี้ให้พ่อแม่ ค่าใช้จ่ายของตัวเอง มันไม่พอจริง ๆ คิดแต่ว่ามันเป็นหน้าที่ของลูกอะเนอะ เห็นทางบ้านทุกข์ก็เลยตัดสินใจมาทำงานที่พัทยา (บี)

ข้อความของบีดังกล่าวสะท้อนถึงปัญหาทางการเงินที่รุนแรง การถูกเลิกจ้างงานทำให้บีรู้สึก “ช็อคมาก” คำว่า “ช็อคมาก” ที่บีใช้สื่อถึงความรู้สึกตื่นตระหนกตกใจกับเหตุการณ์เลวร้ายที่ไม่คาดคิดว่าจะเกิดขึ้น เมื่อประตูแห่งความหวังในการหาเงินมาชำระหนี้ให้ครอบครัวได้ถูกปิดกระแทกใส่หน้า บีก็มองไม่เห็นประตูแห่งโอกาสในการหางานใด ๆ ที่จะเพียงพอสำหรับรายจ่ายของตนเองและครอบครัว ดังที่บีกล่าวว่า “คิดยังไงก็คิดไม่ออกว่าจะไปทำงานที่ไหนล่ะที่นี้” การที่บีมองว่าตนเอง “เป็นเสาหลักของบ้าน” ผู้มีหน้าที่ำจุนการดำรงอยู่ที่ดีของครอบครัว จึงไม่น่าแปลกใจสำหรับบีแล้ว สิ่งเดียวที่อยู่ในความคิดคำนึงในตอนนั้นก็คือการทำ “หน้าที่ของลูก” ผู้ซึ่งมีหน้าที่ปลดเปลื้องภาระทางการเงินอันหนักอึ้งของครอบครัว

เช่นเดียวกันกับบี เธอก็เปิดเผยคล้าย ๆ กันว่าความรู้สึกหนักอึ้งที่ถูกถาโถมด้วยภาระค่าใช้จ่ายและหนี้สินของครอบครัวทำให้เธอมองไม่เห็นทางอื่นใดในการหารายได้เพื่อมาครอบคลุมค่าใช้จ่ายของครอบครัว

คือตอนแรกเลยอะไม่ได้ตั้งใจจะเข้ามาทำอาชีพนี้หรอกนะ คือที่บ้านมีปัญหาเยอะมาก ลูกก็ต้องไปเรียน ที่นาพ่อแม่ก็คือคิดหนี้เขาแหละ ทำไรทำนาแบบอยู่บ้านไม่ได้แล้ว (...) ตอนแรกก็เข้าใจว่ามีงานอะไรก็ทำ ๆ ไปก่อนแต่พอมมาถึง งานแบบที่เราคิด มันก็ไม่มีนะ เช่น ล้างจาน หรือ เสริฟอย่างที่เราคิด ไม่ใช่เราจะเลือกงานนะ คือชีวิตมันผ่านอะไรหนัก ๆ มาเยอะ คือจริง ๆ ยอมทำหมดถ้าได้เงิน พองานที่เราคิดว่ามันจะมีมันไม่มี ก็คือตอนนี้เริ่มเข้าใจแล้วว่า อ้อ....ที่เค้าพูด ๆ กันเวลามาพ้ทษา ก็คือมีงานเดี๋ยวนั้นแหละมั้งที่เราทำได้ เพราะเราไม่มีความรู้ ไม่มีวุฒิการศึกษา เรียนก็ไม่สูงอะเนอะ คือตอนนั้นก็เลยตัดสินใจทำหมด (เอ)

ในขณะที่บีมุ่งสู่พ้ทษาจากการตัดสินใจที่จะเข้าสู่อาชีพขายบริการทางเพศ แต่เอมุ่งสู่พ้ทษาโดย “ไม่ได้ตั้งใจ” ทำอาชีพขายบริการทางเพศ อย่งไรก็ตาม เมื่อมาถึงพ้ทษา เอพบว่า แม้ตนเองจะไม่ใช้คนเลือกงาน แต่ก็ไม่สามารถหางานในพ้ทษาได้ คำกล่าวของเอที่ว่า “ก็คือมีงานเดี๋ยวนั้นแหละมั้งที่เราทำได้ เพราะเราไม่มีความรู้ ไม่มีวุฒิการศึกษา” สะท้อนถึงการรับรู้ของเอที่ว่า การขาดคุณวุฒิทางการศึกษาทำให้ขาดทางเลือกในการเลือกอาชีพ อาชีพขายบริการทางเพศ จึงเป็น “งานเดียว” หรือทางเลือกเดียวที่เอไม่ได้ต้องการจะเลือกแต่ก็จำยอมต้องเลือกเพราะไม่มีทางเลือก

ตรงข้ามกับเอที่ตัดสินใจเข้าสู่อาชีพขายบริการทางเพศเนื่องจากความรู้สึกสิ้นหวังในการหางานอื่น ๆ ในพ้ทษา สาตัดสินใจมุ่งสู่พ้ทษาและเข้าสู่อาชีพขายบริการทางเพศเนื่องจากผิดหวังในความรักผนวกกับความรู้สึกละอายใจต่อแม่ที่เคยห้ามปรามไม่ให้คบกับแฟนคนที่เลิกกันไป ดังที่สากกล่าวว่า

ก็พุดง่าย ๆ เลย คือโดนแฟนทิ้ง แฟนที่อยู่กินกันมา ไปมีผู้หญิงใหม่ ตอนนั้นเราอยากประชดแฟน เราอยู่ที่บ้าน เพราะแม่เราก็ไม่เคยชอบแฟนที่มาตั้งแต่ต้นนะ แต่เรารัก เราก็ตั้งคั้นจะเอาให้ได้ สุดท้ายโดนทิ้งแล้วพอเราเลิกกับแฟน พี่ก็ตัดสินใจมาพ้ทษา (สา)

สำหรับสาแล้วการมุ่งสู่พ้ทษาเป็นทั้งหนทางในออกห่างจากความเจ็บปวดที่เห็นคนรักเก่าไปมีคนรักใหม่ และหนทางในการผละหนีจากความละอายใจที่มีต่อแม่ที่เคยห้ามปรามการคบหากับคนรักเก่า ในบทสัมภาษณ์ตอนหนึ่งบักกล่าวว่า “ตอนนั้นพ้หน้ามีคนะ อยากได้เจอคนรักใหม่ คนที่รักเรา ดูแลเราได้” คำว่า “หน้ามีค” ในที่นี้สื่อถึงความปรารถนาที่อยากจะหลุดพ้นจากสภาพการณ์ที่เป็นอยู่ จึงทำให้ตัดสินใจกระทำโดยเร็ว การมุ่งสู่พ้ทษารวมถึงการเข้าสู่อาชีพขายบริการทางเพศสำหรับบักคือหนทางสู่การพบเจอความรักใหม่ที่ดี

บักก็เป็นอีกคนหนึ่งที่มีมุ่งสู่พ้ทษาคด้วยความปรารถนาที่ผละหนีจากความละอายใจและความรู้สึกผิดที่ว่าตนเองมีส่วนที่ทำให้ลูกสาวของตนได้พบเจอกับผู้ชายคนหนึ่งทีกลายมาเป็นแฟนของลูกสาวซึ่งในท้ายที่สุดผู้ชายคนนี้ได้เป็นคนที่ฆ่าลูกสาวของเธอ

ผู้วิจัย: พอจะเล่าให้ฟังได้ไหมคะว่าเพราะอะไรถึงมาทำอาชีพนี้ที่พัทธา

บัว: ลูกสาวตาย เล่าโดนแฟนฆ่าตาย ทำใจไม่ได้จริงๆ เพราะโกรธตัวเอง เลยนึกมาเรื่อย ๆ ไม่รู้ทำไมเหมือนกัน ถึงมาถึงที่นี่ได้

คำกล่าวของบัวที่ว่า “ไม่รู้ทำไมเหมือนกัน ถึงมาถึงที่นี่ได้” สะท้อนถึงว่าเธอไม่ได้ตั้งใจที่จะมาประกอบอาชีพขายบริการทางเพศในตอนแรก การตายของลูกสาวทำให้สาเฝ้าโทษตนเองว่า “เราเป็นแม่ที่เลวลูกต้องมาตายเพราะเรา” การโทษตนเองนี้ถูกถาม โถมซ้ำเติมด้วยการถูกกล่าวโทษจากคนรอบข้าง “ทุกคน โทษว่าเป็นความผิดของเรา แล้วก็แม่ไม่คุยด้วย” ความรู้สึกผิดและละอายใจดังกล่าวทำให้สาารู้สึกว่า “มันอยู่ไม่ไหว” ซึ่งสะท้อนถึงความรู้สึกท่วมท้นกับปัญหาที่พบเจอ การมุ่งสู่พัทธาจึงเป็นทางออกสำหรับเธอ ความรู้สึกสิ้นหวังต่อปัญหาชีวิตดังกล่าวของสายังสะท้อนในคำกล่าวที่ว่า “ตอนนั้นเหมือนมันลุ่มเหลวสุด ๆ อยากราย ๆ ไปกับลูกนะ แต่ทั้งแม่ไม่ได้ ไม่อยากให้เกิดเสียใจเราไปมากกว่านี้ เลยตัดสินใจว่าต่อไปนี้ทำอะไรก็ได้ที่มีเงินส่งแม่ก็พอ” คล้ายกันกับเอ สารระบุว่าตนเองไม่เลือกงาน แต่เนื่องจาก “เราเรียนน้อยจะไปทำงานอะไร” จากคำกล่าวนี้สะท้อนการรับรู้ของสาที่ว่า การขาดคุณวุฒิทางการศึกษาทำให้ขาดทางเลือกอื่นในอาชีพ อาชีพขายบริการทางเพศจึงเป็นทางเลือกเดียวที่มี

แม้จุดเริ่มต้นของการเข้าสู่อาชีพขายบริการทางเพศของผู้เข้าร่วมวิจัยจะแตกต่างกันในแง่ของเรื่องราวปัญหาชีวิตที่พบเจอ แต่จุดร่วมกันที่ทำให้ผู้เข้าร่วมวิจัยแต่ละคนตัดสินใจเข้าสู่อาชีพขายบริการทางเพศก็คือความรู้สึกท่วมท้นกับปัญหาชีวิตที่เผชิญ และการมองไม่เห็นทางออกอื่น ๆ ให้กับปัญหา ดังเช่นบีที่รู้สึกสิ้นหวังในการอาชีพที่มีรายได้เพียงพอต่อภาระค่าใช้จ่าย สาที่รู้สึกสิ้นหวังกับความรักครั้งเก่า และผู้เข้าร่วมวิจัยทุกคนที่รู้สึกสิ้นหวังกับการหางานอื่น ๆ ในพัทธา เนื่องจากการขาดคุณวุฒิทางการศึกษา ความรู้สึกมีดมณสิ้นหวังดังกล่าวจะเป็นส่วนหนึ่งที่สำคัญที่ทำให้ผู้เข้าร่วมวิจัยพบว่า อาชีพขายบริการทางเพศคือทางเลือกเดียวที่พวกเขาจะมี

## 2. ความหวังที่จะมีชีวิตที่ดีขึ้น

เรื่องราวความรู้สึกสิ้นหวังต่อปัญหาชีวิตและการมีความหวังว่าอาชีพขายบริการทางเพศจะนำไปสู่ทางออกของปัญหาในชีวิตได้ทำให้ผู้เข้าร่วมวิจัยตัดสินใจมาทำงานอาชีพขายบริการ ความมุ่งมั่นรวมถึงความสิ้นใจผลักดันให้ผู้เข้าร่วมวิจัยผันตนทำอาชีพขายบริการทั้ง ๆ ที่ไม่ได้ต้องการ แต่เพราะความหวังใจ และเป้าหมายที่ตนเองได้หวังไว้ว่าอยากให้เป็นคนในครอบครัวและคนที่ตนรักมีคุณภาพชีวิตที่ดีขึ้นจึงเป็นที่มาของการยอมเสียดสละความสุขของตนเองเพื่อครอบครัว

“ไม่อยากให้ลูกมามีชีวิตแย่ ๆ เหมือนตัวเอง ถ้าเค้าได้เรียนสูง ๆ คงจะดี (...) บางทีถ้ามีโอกาสดี ๆ อาจได้เจอผู้ชายดี ๆ (...) หนีกลับบ้านแล้วลูกกับที่บ้านจะทำอย่างไร ไปไหนจะหนี ธกส.

ที่ต้องจ่ายให้เค้าอีก ที่นาก็อาจโดนเค้ายึด (...) ได้รู้ว่าเค้าได้ไปเรียนหนังสือ กินอึมนอนหลับคือที่สุดแล้ว มันเป็นกำลังใจให้เราไปต่อ” (เอ)

ข้อความของเอข้างต้นเป็นการพูดความหวังใจที่ต้องการเห็นลูกได้รับการศึกษาที่ดี เพื่อที่ลูกจะมีอนาคตที่ดีในวันข้างหน้า และไม่ต้องมามีชีวิตลำบากเหมือนเอ ไม่ใช่แค่เพียงเพราะเป้าหมายและความตั้งใจที่ต้องการจะเป็นผู้ดูแลครอบครัวให้มีคุณภาพชีวิตที่ดีขึ้นเท่านั้น แต่เป็นความจำเป็นที่เอต้องมาเป็นหัวหน้าครอบครัวอย่างไม่อาจหลีกเลี่ยงได้ การที่เอใช้คำถามในการบอกเล่าเรื่องราวของเอ “หนักกลับบ้านแล้วลูกกับที่บ้านจะทำอย่างไร” เพราะเอเชื่อว่าอาชีพขายบริการเป็นเพียงอาชีพเดียวที่เอสามารถทำได้ เพื่อสานฝันในการให้การศึกษาและคุณภาพชีวิตที่ดีแก่ลูก

เช่นเดียวกันกับบี การเข้าสู่อาชีพขายบริการทางเพศเริ่มมาจากการต้องการชำระหนี้สินให้กับครอบครัว และนั่นก็คือสาเหตุที่ต้องการให้ตนเองและครอบครัวหลุดพ้นจากการเป็นหนี้และมีชีวิตที่ดีขึ้น

“อยากมีชีวิตที่สบายขึ้น เราเข้ามาทำอาชีพนี้เพราะหนี้ก้อนโตที่เคยสัญญาที่บ้านไว้ว่า จะต้องใช้หนี้ให้หมด จะท้อแค่ไหนก็จะคิดถึงหนี้ก้อนนี้เข้าไว้ (...) อยากมีเงินสักก้อน” (บี)

ความหวังของบีคือการตั้งใจทำงานเพื่อมีเงินสำหรับใช้หนี้ให้พ่อกับแม่ คำกล่าวของบีที่ว่า “เคยสัญญาที่บ้านไว้” สะท้อนถึงการแบกรับความหวังของครอบครัวในการชดใช้หนี้สิน ความรู้สึกที่ว่าตนคือความคาดหวังของที่บ้าน การเข้ามาสู่อาชีพขายบริการทางเพศของบีจึงมาพร้อมกับความหวังของครอบครัว รวมถึงของตนเองที่จะมีชีวิตที่สะดวกสบายขึ้น

ในขณะที่เอและบีเข้ามาทำงานขายบริการทางเพศด้วยความหวังสำคัญที่จะชำระหนี้สินและยกระดับคุณภาพชีวิตของครอบครัว สอดคล้องใจมาทำงานขายบริการทางเพศที่พหุด้วย ความหวังที่จะ “มีชีวิตใหม่” ชีวิตเก่าที่สาไม่ต้องการ คือ การเห็นคนรักเก่าไปมีรักใหม่ คำว่าชีวิตใหม่ของสาในที่นี้ คือ การได้พบเจอความรักครั้งใหม่ ดังที่สากล่าวว่า “อยากได้เจอคนรักใหม่ คนที่รักเรา ดูแลเราได้” นอกจากความหวังว่าจะได้เจอคนรักใหม่ คล้ายคลึงกับเอและบีที่สายังหวังเช่นกันว่าอาชีพขายบริการทางเพศจะช่วยให้สาสามารถดูแลแม่ที่เป็นบุคคลสำคัญคนเดียวที่สามีอยู่ในชีวิต รวมถึงการมีเงินมากพอ ไปลงทุนทำธุรกิจ ดังที่สากล่าวว่า “อยากมีบ้านให้แม่ อยากดูแลแล้วก็อยากมีเงินสักก้อน ไปลงทุนเปิดร้านค้าเล็ก ๆ กับแม่”

ตรงกันข้ามกับบัวการเข้ามาทำอาชีพขายบริการทางเพศที่พหุไม่ได้มีความหวังที่เหมือนกับผู้เข้าร่วมวิจัยคนอื่น ๆ แต่เพราะการสูญเสียลูกสาวไปและต้องการหลบหน้าจากคนที่รู้จักจึงเป็นเหตุผลหลักที่มาทำอาชีพขายบริการ บัวไม่ได้มีความหวังที่ชัดเจนเหมือนกับผู้เข้าร่วมวิจัยคนอื่น ๆ ที่เหมือนมีความหวังเป็นแรงขับเคลื่อนให้ไปถึงความสำเร็จนั้นให้ได้ แต่สำหรับบัวมีเพียงแค่การส่งเสียเงินดูแลแม่ ในบทสัมภาษณ์ตอนหนึ่งบัวกล่าวว่า “อยากเป็นลูกที่ดีต่อจากนี้

แล้วก็มีเงินพอไปเปิดร้านขายของก็พอ” บ๊วกกล่าวถึงความปรารถนาสูงสุดของบ๊วกก็คือการได้ดูแลแม่ และเป็นลูกที่ดีต่อจากนี้ไป การอยู่ทำอาชีพขายบริการเป็นเหมือนการลงโทษที่ตนเองเป็นส่วนหนึ่งที่ทำให้ลูกต้องตาย นอกจากการหลุดพ้นจากบทลงโทษนี้ การทำงานเพียงพอที่จะส่งเสียเลี้ยงดูแม่ และมีเงินเพียงพอที่จะมีร้านขายของไว้อาศัยอยู่กับแม่

จุดเริ่มต้นของการเข้าสู่อาชีพขายบริการทางเพศอาจมีความแตกต่างกันในแง่ของเรื่องราว แต่สิ่งหนึ่งที่ผู้เข้าร่วมวิจัยมีอย่างคล้ายคลึงกันคือความหวังที่จะมีชีวิตที่ดีขึ้นเป็นเหมือนแรงผลักดันเข้าสู่อาชีพขายบริการทางเพศ รวมถึงดำรงตนอยู่ในอาชีพนี้ต่อไป

### 3. อิทธิพลของเครือข่ายทางสังคม

ความรู้สึกรู้สึกมีคมนิยมทบทวนทางต่อปัญหาที่เกิดขึ้นในครอบครัว ไม่ว่าจะปัญหาหนี้สินของครอบครัว ความผิดหวังในความรักและความต้องการที่จะให้ลูกมีการศึกษาและอนาคตที่ดี นำมาซึ่งความจำใจ และจำยอมเข้าสู่อาชีพขายบริการ แรงจูงใจสำคัญของการเข้าสู่อาชีพขายบริการทางเพศอีกอย่างหนึ่งที่สำคัญก็คืออิทธิพลของเครือข่ายทางสังคม การได้รับข้อมูลด้านบวกเกี่ยวกับอาชีพขายบริการทางเพศจากบุคคลรอบข้างในแง่ที่ว่าประกอบอาชีพขายบริการทางเพศช่วยทำให้ความหวังที่จะมีชีวิตที่ดีเป็นจริงได้ในอนาคตอันไม่ไกล

“พอดีมีเพื่อนบ้านเค้าพูดกันเรื่องการมาทำงานที่พัทธา ก็คือได้ยื่นเรื่องงานที่พัทธาจากคนในหมู่บ้านที่เค้าเคยทำมาก่อนนี่แหละ เค้าพูดว่าถ้ามีโอกาสดี ๆ ก็จะได้เจอคนที่ดีด้วยนะ” (เอ)

ความหวังของเอจากการได้ยื่นข้อมูลด้านบวกจากคนในหมู่บ้านที่เคยมาทำงานที่พัทธามาก่อนและเหตุผลของการได้พบคนดี ๆ สักคน (ผู้ชายต่างชาติที่มีฐานะ) ในที่นี้หมายถึงคู่ชีวิตที่จะคอยช่วยเหลืออุปถัมภ์เอและครอบครัว กลายเป็นแรงจูงใจสำคัญในการเข้ามาทำงานอาชีพขายบริการที่พัทธาของเอ

เช่นเดียวกับสา ความผิดหวังในความรักและต้องการที่จะพบเจอกับความรักครั้งใหม่ ที่สมหวังเป็นแรงจูงใจสำคัญ บวกกับการได้ยื่นประสบการณ์ที่ดีจากเพื่อนที่มีแฟนชาวต่างชาติดูเลียดู จึงทำให้สาสนใจเข้ามาทำอาชีพขายบริการที่พัทธาเช่นเดียวกับเอ

“จริง ๆ เพื่อนสมัยเรียนพี่มาทำงานที่พัทธาอยู่แล้วมีแขกฝรั่งเลี้ยงเค้า ฝรั่งเค้าส่งเงินมาให้ใช้ทุกเดือน ตอนนั้นพี่หน้ามีคนะ อยากเจอคนรักใหม่ที่ดูแลเราได้ (...) ตอนมาทำงานก็มาทำงานบาร์เดียวกับเพื่อนเลยทำให้อุ่นใจเพราะมีเพื่อนคอยแนะนำ” (สา)

จากข้อความของสาดังกล่าวข้างต้นคือการที่สาได้ยื่นเรื่องราวดี ๆ ในการมาทำงานอาชีพขายบริการที่พัทธาจากเพื่อน การที่เพื่อนได้พบกับคนที่สามารถเลี้ยงดูอย่างดีทำให้การมาทำงานที่พัทธาน่าสนใจ “ตอนนั้นพี่หน้ามีคนะ” ความรู้สึกขาดสติของสาที่เกิดจากความสิ้นหวังและเสียใจ

เพราะผิดหวังจากความรัก และต้องการออกจากบ้านที่เคยอาศัยอยู่กับแฟนเก่า ความรับผิดชอบที่ต้องเลี้ยงดูแม่ที่เจ็บป่วย ทำให้สวดตัดสินใจเข้ามาทำอาชีพขายบริการตามเพื่อน

เรื่องราวของบีก็คล้ายคลึงกับเรื่องราวของเอและสา การได้รับข้อมูลจากเพื่อนที่เคยมีประสบการณ์มาทำงานที่พัทยากลายเป็นอิทธิพลด้านบวกที่ตอบสนองต่อความต้องการในเรื่องของการมีอาชีพที่มีรายได้ดีและสามารถชำระหนี้สินให้กับครอบครัวได้

“เห็นทางบ้านทุกข์ ก็เลยตัดสินใจมาทำงานที่พัทยา เพื่อนที่เคยทำอยู่โรงงานด้วยกัน เคื่อบอกว่าได้เงินเดือน ก็เลยได้ยืมคนในหมู่บ้านเค้าได้แต่งงานกับฝรั่งแล้วเลี้ยงดูเค้าซะดีเลย เราตอนนั้นยอมรับว่าท้อ เลยคิดว่า เอาวะ ลองดู เผื่อโชคดีกว่าเค้าบ้าง” (บี)

สำหรับบี จากข้อความดังกล่าวแสดงถึงความไม่แน่ใจ แต่เมื่อพิจารณาถึงข้อดีจากการมาทำอาชีพขายบริการที่พัทยา เช่นการได้พบผู้ชายต่างชาติดี ๆ สักคนและมีฐานะเพียงพอที่จะดูแลบีได้ หรือคำพูดเชื้อเชิญ “ได้เงินเดือน” ทำให้บีเกิดความสนใจ เนื่องจากต้องการปลดหนี้สินของครอบครัว จนกล้าที่จะลองเสี่ยงมาทำอาชีพขายบริการที่พัทยา ถึงแม้ว่าในตอนแรกจะไม่มี ความมั่นใจก็ตาม “เอาวะ” “ลองดู” “เผื่อโชคดีกว่า” คำเหล่านี้ล้วนแสดงถึงความไม่แน่ใจ แต่แสดงให้เห็นว่าบีได้รับข้อมูลด้านบวกเกี่ยวกับเมืองพัทยาและการทำอาชีพขายบริการ จนทำให้บีตัดสินใจเข้าสู่เส้นทางอาชีพนี้ ซึ่งไม่ต่างจากบัว ความสิ้นหวังเสียใจเรื่องลูกที่เสียชีวิต กับต้องการที่จะหลบหน้าจากทุกคนที่รู้จัก ทำให้บัวเดินทางมาที่พัทยา ถึงแม้ในคำบอกเล่าของบัว บัวกล่าวว่าไม่รู้ว่าจะมาที่พัทยาได้อย่างไร แต่ในเรื่องเล่าของบัวผู้วิจัยพบว่า อิทธิพลของการได้ยืมด้านบวกของเมืองพัทยา เป็นใจความสำคัญที่บัวเดินทางมาที่นี่

“ตัดสินใจออกจากบ้านมาตายเอาดาบหน้า แล้วยังไม่รู้มาเป็นที่พัทยา (...) จริง ๆ พอได้ยืมชื่อพัทยายู่ห่างจากเพื่อนที่เคยรู้จัก เคื่อบอกว่างานดี งานบาร์แหละ เราจนตรอกมาก ก็เลยตัดสินใจทำ จะได้มีเงินส่งให้แม่” (บัว)

เรื่องราวของบัวและผู้เข้าร่วมวิจัยคนอื่น ๆ มีความคล้ายคลึงกันอย่างมาก การได้ยืมเรื่องราวและข้อมูลด้านบวกเกี่ยวกับเมืองพัทยา และการทำอาชีพขายบริการทางเพศ กลายเป็นเรื่องขายฝันที่เชิญชวนให้ผู้เข้าร่วมวิจัยสนใจและเข้าสู่เส้นทางอาชีพขายบริการ อิทธิพลของข้อมูลจากเพื่อน ๆ คนรู้จัก หรือคนในหมู่บ้านสร้างความหวังให้กับผู้เข้าร่วมวิจัยเองว่าตนเองก็จะได้มีชีวิตที่ดีขึ้นดังเช่นที่ได้ยิน ได้ฟังมาจากบุคคลอื่น ๆ รอบข้าง

## ใจความสำคัญหลัก 2: การประกอบอาชีพขายบริการทางเพศเป็น “นรกบนดิน”

ใจความสำคัญหลักนี้นำเสนอถึงความทุกข์ทรมานทางใจของผู้เข้าร่วมวิจัยอันเนื่องมาจากประสบการณ์ที่เลวร้ายจากการประกอบอาชีพขายบริการทางเพศ ผู้เข้าร่วมวิจัยใช้ถ้อยคำที่คล้ายคลึงกันในการอธิบายถึงประสบการณ์ที่ได้รับจากอาชีพขายบริการทางเพศ



“อยู่ที่นั่นทำงานตรงนี้ก็เหมือนอยู่นรกเลย” (เอ) “ถ้าถามเรื่องประสบการณ์อาชีพนี้ก็นรกบนดิน” (บี) “การต้องทำงานตรงนี้ก็และต้องฝืนใจทำ มันก็อนรกเลย” (สา) “ทำงานนี้นะเธอ เหมือนอยู่นรกอะ” (บัว) ถ้อยคำเหล่านี้สื่อถึงความเข้มข้นรุนแรงของความทุกข์ทรมานที่ทำให้ผู้เข้าร่วมวิจัยต้องกล้ากลืนฝืนใจในการขายบริการ ซึ่งผลกระทบทางลบจากการขายบริการเพศดังกล่าว สะท้อนใน 4 ใจความสำรอง ดังนี้ 1) การประกอบอาชีพเป็นเรื่องจำใจ 2) อาชีพขายบริการทางเพศมีความเสี่ยงสูง 3) อาชีพขายบริการทางเพศยังไม่ได้รับการยอมรับทางสังคม และ 4) การประกอบอาชีพขายบริการทางเพศทำลาย “ค่าความเป็นคน” ซึ่งมีรายละเอียดดังต่อไปนี้

### 1. การประกอบอาชีพเป็นเรื่องจำใจ

ในการบอกเล่าเรื่องราวของผู้เข้าร่วมวิจัยทั้ง 4 คนนี้ การต้องจำใจเข้าสู่อาชีพขายบริการ เป็นเหมือนกับอุปสรรคทางใจหลักที่ตั้งแต่เริ่มต้นการทำอาชีพขายบริการไม่เคยเป็นสิ่งที่ทุกคนต้องการทำ แต่เพราะความจำเป็นต้องทำ ความรู้สึกฝืนใจที่ยังคงมีอยู่อย่างต่อเนื่องในทุก ๆ วันของการทำอาชีพขายบริการทางเพศ

“มันยากมากเลย มันยากเพราะหัวใจเรามันไม่ได้อยากทำ เราสร้างว่าเรามีความสุข สนุกสนาน เพราะต้องการให้แขกเลือกเราไปนอนด้วย ยากที่สุดคือตอนที่แกล้งว่าเราสนุก ทั้งที่เราไม่สนุกและไม่อยากทำ” (เอ)

ข้อความของเอดังกล่าวสะท้อนถึงการต้องฝืนความรู้สึกในการทำอาชีพขายบริการ เพราะด้วยหน้าที่ของงานการต้องทำให้แขกมีความสุขคือความสำคัญหลัก สำหรับเอการทำอาชีพขายบริการทางเพศในทุก ๆ วันคงไม่ต่างกับการสวมบทบาทเป็นนักแสดง แกล้งทำว่ามีความสุขกับสิ่งที่เอทำอยู่ แต่ภายในใบหน้าที่เต็มไปด้วยรอยยิ้มและเสียงหัวเราะที่ใช้ผ่อนคลายแขกให้มีความสุขนั้น คือความฝืนใจและทุกข์ทรมานใจภายใน “มันยากเพราะหัวใจเรามันไม่ได้อยากทำ” สื่อถึงความรู้สึกต่อต้านในตนเอง “ไม่ต้องการทำ” แต่ “จำเป็นต้องทำ”

เช่นเดียวกันกับบี การที่ต้องฝืนความรู้สึกของตัวเองในการทำอาชีพขายบริการทางเพศ เป็นความอึดอัดและไม่มีความสุข

“อยู่ทำงานแบบไม่มีความสุขเลย คือมันอึดอัด เบื่อชีวิต เราไม่สนุกเลยที่ต้องมาอยู่จุดตรงนี้” (บี)

บี ผู้ซึ่งตัดสินใจเข้ามาทำอาชีพขายบริการเพราะภาระค่าใช้จ่ายหนี้สินของทางครอบครัว แม้จะเหมือนกับว่าบีเตรียมใจก่อนเข้ามาทำอาชีพนี้แล้วก็ตาม แต่ในใจส่วนลึกบีไม่ได้ต้องการทำอาชีพขายบริการเลย

“ข้างในมันแย่มาก ของนอกมันยังแต่งได้ ใช้เครื่องสำอางช่วยได้ แต่ภายในนี่สิ หมายถึงจิตใจนะ มันแย่มาก” ในที่นี้บีสื่อถึงการต้องฝืนใจทำอาชีพขายบริการ “ข้างนอกมันยังแต่งได้” (บี)

สิ่งที่บีได้กล่าวถึง บีเปรียบเทียบให้เราเข้าใจ โลกของบีว่า ถึงแม้ภายนอก บีสามารถ แต่งตัว แต่งหน้าให้สดใส ทำให้ตัวเองมีความสุข ว่างเร่ตอนอยู่กับแขกอาจไม่มีใครสามารถรับรู้ ว่า บีรู้สึกทุกข์ใจอย่างไรภายในจิตใจ トラบโดที่บีแค่แกล้งทำว่าสนุกสนานตอนทำงานและก็ตอนอยู่กับแขกเท่านั้น

เช่นเดียวกับสา ที่ได้เปิดเผยถึงความรู้สึกความพยายามในการต้องนั่งทำใจให้สามารถ ทำงานอาชีพขายบริการได้ในทุก ๆ วัน แสดงถึงความทุกข์ที่ต้องทนและฝืนใจในการทำอาชีพนี้

“คือเหมือนเราต้องมานั่งทำใจในทุก ๆ วัน ก็คือเรามาขายตัวอะ การต้องไปนอนกับผู้ชาย แลกเงินมันก็ไม่ใช่ว่าทำใจได้ง่าย ๆ เลย” สาสะท้อนความรู้สึกที่อธิบายถึงรายละเอียดเกี่ยวกับงานที่ต้องฝืนใจ นั่นก็คือการต้องมีความสัมพันธ์ทางเพศกับแขกเพื่อเงิน การที่ต้องฝืนใจมีความสัมพันธ์กับผู้ชาย (แขกที่มาซื้อบริการ) ที่แทบไม่รู้จกมาก่อนเป็นความฝืนใจที่ทรมาณ

“ทุกวันที่ตื่นมาต้องบอกตัวเองให้พยายามมีชีวิตไปต่อ ต้องสวมหน้ากากตอนเราทำงาน ว่าเราสนุก ทั้งที่เราไม่สนุก เพราะมันเป็นงาน เราต้องทำให้แขกรอบข้างมีความสุข (...) การฝืนใจทำงานมันคืออนรรณะ ต้องไปนอนกับผู้ชายที่เราไม่ได้รักไม่ได้ชอบเพราะต้องทำเพื่อเงิน มันเลวร้ายมาก อยากอาเจียน รังเกียจหมด ทั้งลูกค้ำทั้งตัวเอง” (สา)

“ต้องสวมหน้ากาก” สาได้สะท้อนความรู้สึกของสาที่ต้องฝืนใจแกล้งทำเป็นว่าตนมีความสุขกับการทำอาชีพขายบริการเพื่อเอาใจแขก การสวมหน้ากากที่สา กล่าวถึงคือการปกปิดความรู้สึกที่แท้จริงไว้ภายใต้หน้ากากนั้น “การฝืนใจทำงานมันคืออนรรณะ” การต้องยอมจำใจทำอาชีพขายบริการทั้ง ๆ ที่ไม่ต้องการ เป็นความทุกข์ที่ใหญ่หลวง การเปรียบเทียบเหมือนตัวเองอยู่ในนรก และการฝืนใจทำให้สาเกิดความรู้สึกไม่ชอบและขยะแขยงตัวเอง เหตุผลจากการที่ต้องไปนอนมีความสัมพันธ์กับแขกเพราะเงิน สาไม่ได้เพียงรู้สึกที่ตนเองน่าขยะแขยงและไม่สะอาดเท่านั้น แต่ยังรู้สึกเช่นเดียวกันถึงลูกค้ำผู้ชายที่เข้ามาซื้อบริการด้วยว่าลูกค้ำเหล่านั้นก็น่ารังเกียจสำหรับสา เช่นเดียวกัน

สำหรับบัว บัวได้เล่าถึงความรู้สึกฝืนใจในการทำอาชีพขายบริการไว้อย่างชัดเจน การเน้นย้ำความรู้สึกของบัวว่าการทำอาชีพขายบริการให้ความรู้สึกเหมือนอยู่ในนรก แสดงถึงความเข้มขันทางอารมณ์ที่อัดอั้นฝืนใจ และทรมาณใจ

ผู้วิจัย: คิดว่าการทำอาชีพขายบริการทางเพศส่งผลอย่างไรกับเราจะ

บัว: “โคตรเลวร้าย เสียลูกค้ำที่สุด ๆ แล้วการต้องมาทำงานนี้ก็เหมือนอยู่ในนรกอะ ฝืนใจ แม่งทุกอย่าง (...) นรกอะ ทุกข์มาก” (บัว)

บัวเปรียบเทียบความรู้สึกที่ต้องสูญเสียลูกที่ว้าวร้ายมาก ๆ แล้วสำหรับบัว แต่เมื่อเปรียบเทียบกับความต้องการมาฝืนใจทำอาชีพขายบริการยังไม่สามารถเทียบกันได้ ความว้าวร้ายของการต้องยอมทำในสิ่งที่ไม่ต้องการ เป็นความทุกข์ที่ถูกสะสมอยู่ในใจ คำกล่าวของบัวที่ว่า “การมาทำงานอาชีพนี้เหมือนเป็นบทลงโทษที่เราต้องเจอ” เพราะบัวต้องทนทุกข์ทรมานกับการทำอาชีพขายบริการ ในทุก ๆ วันการติดอยู่กับสิ่งที่ทำให้ทุกข์ถือเป็นบทลงโทษที่บัวรอคอยให้สิ้นสุดลงเสียที

การประกอบอาชีพขายบริการทางเพศเป็นความจำใจที่ต้องทำสำหรับผู้เข้าร่วมวิจัยทั้ง 4 คน ทุกคนมีเรื่องราวของการทนต่อความรู้สึกแค้นใจว่ามีความสุขกับงานขายบริการทางเพศ แม้ว่าในความเป็นจริง ผู้เข้าร่วมวิจัยต่างก็มีช่วงเวลาที่ว้าวร้ายและต้องอดทนให้ตนเองผ่านไปให้ได้ การต้องมีความสัมพันธ์กับผู้ชายที่ไม่ได้รักและแทบไม่รู้จัก กลายเป็นความรู้สึกรังเกียจและทรมานใจ แต่เพราะเป็นส่วนหนึ่งของงานที่ไม่อาจปฏิเสธได้ การฝืนใจทนกล้ำกลืนเก็บความทุกข์ไว้จึงเป็นเหมือนหนทางเดียวที่ทุกคนทำได้

## 2. อาชีพขายบริการทางเพศมีความเสี่ยงสูง

เส้นทางการทำอาชีพขายบริการทางเพศมีอันตรายหลายอย่างที่สามรถเกิดขึ้นได้กับผู้หญิงที่มีอาชีพขายบริการเกือบทุกคน เพราะอาชีพขายบริการทางเพศไม่ใช่เพียงแค่การต้องอดทนไปมีความสัมพันธ์ทางเพศกับผู้ชายเท่านั้น แยกหรือลูกค้าที่เข้ามาซื้อบริการทางเพศที่แทบจะไม่รู้จักกันมาก่อน ความสัมพันธ์ทางกายที่เกิดขึ้นนำมาซึ่งโรคติดต่อทางเพศสัมพันธ์ที่เกิดขึ้นได้ตลอดเวลา อีกทั้งอันตรายต่อทางร่างกายที่อาจเกิดขึ้นได้ในทุกเมื่อด้วย เรื่องราวของผู้เข้าร่วมวิจัยถึงแม้ว่าเรื่องราวรายละเอียดอาจมีความแตกต่างกันออกไป แต่ความจริงที่ว่าผู้เข้าร่วมวิจัยทั้ง 4 คน ต่างก็มีประสบการณ์ที่ว้าวร้ายในการถูกแยกทำร้ายร่างกาย ซึ่งมีรายละเอียดดังนี้

ผู้วิจัย: ขอให้ช่วยเล่าประสบการณ์ในการทำอาชีพนี้ได้ไหมคะ

เอ: เอาจริง ๆ มีแต่ประสบการณ์ที่ไม่ดีทั้งนั้น เล่าวันนี้ก็ไม่หมด (...) แต่แย่ที่สุดคงเป็นการเจอแขกโรคจิตที่ทำร้ายเราก่อนมีอะไรด้วย คือแบบแค่ต้องไปหลับนอนกับมันก็ยากที่สุดแล้ว ยังจะมาขวยโดนทำร้ายร่างกายอีก”

เอ เล่าประสบการณ์ของการ โดนแขกที่เข้ามาซื้อบริการทางเพศทำร้ายร่างกายก่อนที่จะมีความสัมพันธ์ด้วย “เล่าวันนี้ก็ไม่หมด” หมายถึงมีเหตุการณ์และประสบการณ์ที่ว้าวร้ายมากมาย นับไม่ถ้วนในการถูกแยกทำร้ายร่างกาย หรือการเจอกับแขกที่มีปัญหาทางจิตในอาชีพการขายบริการของเธอ

“เมื่อออกไปกับลูกค้าก็เจอพวกแปลก ๆ เหมือนมัน โรคจิตมีรสนิยมในการหลับนอนแบบทำร้ายร่างกาย ครั้งหนึ่งเกือบเอาชีวิตไม่รอด นอกจากพวกที่ชอบทำร้ายร่างกายก่อนมีอะไรกับ

เราแล้ว ก็แบบพวกที่พอไปถึงห้องมีผู้ชายหลายคนรอผมขึ้นเราอยู่ (...) มันบอกว่ามันซื้อเราออกมาแล้ว เดี่ยวเพิ่มเงินให้ จำได้ว่าไม่ได้มากอะไร แต่เราต้องยอม เพื่อรักษาชีวิต เราก็ต้องทน ภาวนา ต้องรอดออกไป” (บัว)

เช่นเดียวกันกับเรื่องราวของบัวที่มีความคล้ายคลึงกัน นั่นก็คืออาชีพขายบริการทางเพศ มักจะเจอกับแขกที่มีพฤติกรรมชอบทำร้ายร่างกายผู้หญิงที่ซื้อบริการออกไปก่อนที่จะมีความสัมพันธ์ด้วย ในช่วงเวลาแห่งความเป็นความตาย ทั้งเอและบัวต้องเลือกที่จะรักษาชีวิตของตนเองเอาไว้ และยอมอดทนต่อการถูกกระทำที่ไม่เป็นธรรม เพียงเพราะว่าตนเป็นผู้หญิงขายบริการทางเพศ ที่ถูกแขกซื้อตัวออกมา และแขกเหล่านั้นมีความคิดว่า เขาจะทำอะไรกับผู้หญิงที่ขายบริการที่เขาซื้อออกมาก็ได้ “แต่เราต้องยอม เพื่อรักษาชีวิต เราต้องทน” ความทุกข์ทรมานจากการกระทำที่ไม่ยุติธรรม และสภาพร่างกายที่ถูกทำร้าย เป็นผลึกในใจของผู้เข้าร่วมวิจัย เพียงเพราะเป็นผู้หญิงขายบริการทางเพศ และไม่มีสิทธิ์ที่จะเรียกร้องอะไรได้

“เกือบตายเพราะ ไอ้แขกบ้ากาม มันชาติสัตอะ คือมันซ้อมเรา ตอนแรกคบก่อนแล้วก็ทำร้ายร่างกาย มันเหมือนเป็นคนละคนที่ไปเอาเรามาจากบาร์เลย” (บี)

เช่นเดียวกันกับข้อความของบีที่แสดงให้เห็นถึงความรุนแรงในการทำอาชีพขายบริการทางเพศ เพราะเนื่องจากผู้เข้าร่วมวิจัยไม่สามารถปฏิเสธแขกผู้ชายที่เข้ามาซื้อบริการได้ การพบกันในช่วงเวลาสั้น ๆ ไม่สามารถรับรองได้ว่าแขกผู้ชายที่เข้ามาซื้อบริการเป็นผู้ชายเป็นคนอย่างไร หรือเป็นผู้ชายที่จะไม่ใช้ความรุนแรงด้วย “มันเหมือนเป็นคนละคนที่ไปเอาเรามาจากบาร์เลย” เพราะฉะนั้นอาชีพขายบริการจึงมีความเสี่ยงค่อนข้างมาก แขกผู้ชายที่มีรสนิยมทางเพศที่รุนแรงมักทำร้ายร่างกายกับผู้หญิงก่อนมีความสัมพันธ์ด้วย

ผู้วิจัย: แล้วอะไรคือสิ่งที่ยากที่สุดในการทำอาชีพนี้คะ

บี: ความยากที่สุดคือการต้องออกไปกับลูกค้า เราไม่รู้ว่าเค้าจะนิสัยอย่างไร ชาติสัตใหม่

ข้อความบางส่วนข้างต้นของบีเป็นสิ่งที่ยืนยันได้ว่าการถูกทำร้ายร่างกายจากแขกที่เข้ามาซื้อบริการทางเพศเป็นสิ่งที่เกิดขึ้นมากกว่าหนึ่งครั้งที่เป็นประสบการณ์ของบี และมีความคล้ายคลึงกับประสบการณ์ของทั้งเอและบัวคือ “ในความคิดของแขกมันคิดว่ามันซื้อเราแล้วมันจะทำอะไรกับเราก็ได้” การถูกปฏิบัติด้วยความรุนแรง เพราะแขกเข้าใจว่า เขามีสิทธิ์ที่จะทำอะไรกับผู้หญิง ขายบริการที่ซื้อบริการออกมาก็ได้ เพราะกลายเป็นเหมือนกรรมสิทธิ์ในการที่จะทำตามใจชอบ ถึงแม้จะไม่ใช้ความถูกต้องก็ตาม บีได้กล่าวเพิ่มเติมไว้ว่า “ความยากคือเราต้องมานั่งลุ้นว่าตอนเราถูกซื้อออกไปเราจะโดนอะไรบ้าง” ในที่นี้สื่อถึงอันตรายจากการประกอบอาชีพขายบริการทางเพศ อย่างเช่นบี ที่ไม่สามารถคาดเดาได้ว่าตนเองจะถูกทำร้ายร่างกายจากแขกที่มาซื้อบริการออกไป

เมื่อไหร่อีก และเพราะว่าไม่มีอะไรแน่นอนในการประกอบอาชีพนี้และการเรียกร้องสิทธิให้กับ  
ผู้หญิงที่ทำอาชีพขายบริการยังไม่เกิดขึ้น

ในขณะที่สา มีเรื่องราวที่แตกต่างออกไป ถึงแม้ว่าจะยังไม่เคยถูกแขกทำร้ายร่างกาย  
โดยตรง แต่สาต้องยอมจำใจทำตามที่แขกที่มาซื้อบริการสาออกไปบอกให้ทำ ทั้ง ๆ ที่ไม่เต็มใจ  
เพราะถูกบังคับให้ทำ และถ้าสาไม่ทำอาจได้รับอันตราย จึงต้องจำใจยอม

“แขกมันขอล่ายคลิบหลังจากซื้อเราออกไป แล้วกำลังจะมีอะไรกับเรา พอไม่ยอม มันก็  
จะทำร้าย ถือว่าเป็นประสบการณ์ที่เลวร้ายมาก เพราะว่า โคนแบบนี้บ่อย” (สา)

การถูกบังคับให้ทำตามที่แขกบอก หากไม่ทำก็จะถูกทำร้ายร่างกาย สากล่าวถึงเหตุการณ์  
ที่เกิดขึ้นกับตัวเองพร้อมพวงท้ายด้วยคำว่า “โคนแบบนี้บ่อย” หมายความว่าประสบการณ์เสี่ยง  
อันตรายเกิดขึ้นอยู่ตลอดเวลาเกี่ยวกับอาชีพขายบริการทางเพศ คำกล่าวที่ว่า “ถ้าเราไม่ยอม มันก็จะ  
ทำร้าย” เป็นเหมือนกับเรื่องเล่าที่ถูกเล่าจากผู้เข้าร่วมวิจัยทุกคน

ดังนั้น การต้องฝืนใจทำอาชีพขายบริการทางเพศแม้ว่าจะไม่เต็มใจก็ถือว่าเป็นความทุกข์  
ที่สะสมอยู่ในใจมากอยู่แล้วนั้น ในทุก ๆ วันของการประกอบอาชีพยังต้องมาเสี่ยงอันตรายเพราะ  
ไม่รู้ว่าตนจะพบเจอกับแขกประเภทไหน แล้วแขกเหล่านั้นมีพฤติกรรมรุนแรงหรือมีอาการป่วย  
ทางจิตหรือไม่ อาชีพขายบริการทางเพศมีความเสี่ยงสูงที่จะต้องเจอลูกค้าทำร้ายร่างกายเกือบทุกคน  
อย่างหลีกเลี่ยงไม่ได้

### 3. อาชีพขายบริการทางเพศยังไม่ได้รับการยอมรับทางสังคม

เมื่อพูดถึงอาชีพขายบริการทางเพศ โดยเฉพาะอย่างยิ่งในสังคมของเรา อาชีพขายบริการ  
ทางเพศยังเป็นอาชีพที่ไม่ได้ถูกรับการยอมรับ ในใจความสำคัญเรื่องนี้ จะเป็นการบอกเล่าเรื่องราว  
ปัญหาและประสบการณ์ของผู้เข้าร่วมวิจัยทั้ง 4 คน ในการกล่าวถึงความรู้สึกการรับรู้ของตนเอง  
และมุมมองของผู้อื่นต่อการประกอบอาชีพขายบริการทางเพศของตน ซึ่งในใจความสำคัญเรื่องนี้  
ผู้เข้าร่วมวิจัยทุกคนมีเรื่องราวดังนี้

“การทำงานบาร์ไม่ใช่อาชีพที่ทุกคนยอมรับ เอาจริง ๆ มันเป็นอาชีพที่ประกาศออกสื่อ  
ไม่ได้ว่าฉันทำงานบาร์นะ เพราะว่ามันไม่น่าภาคภูมิใจ (...) พอเค้าได้ยินชื่อว่าเราทำงานที่พัทยา  
เค้าก็ตัดสินเราไปแล้ว” (บี)

ในการบอกเล่าเรื่องราวของบี บีได้พูดพูดถึงใจความสำคัญรองออกมาอย่างมั่นใจว่า  
การทำงานบาร์ หรืออาชีพขายบริการทางเพศเป็นอาชีพที่ “ทุกคน” ไม่ยอมรับ ในความคิดของบี  
การที่บีกกล่าวถึงว่าทุกคน เพราะบีเชื่อว่าไม่มีใครที่สามารถยอมรับอาชีพขายบริการทางเพศได้  
ข้อความของบีดังกล่าวข้างต้นได้ชี้ถึงความเชื่อของบีที่ว่าทุกคนไม่ยอมรับอาชีพขายบริการทางเพศ  
เพราะว่าเป็นอาชีพที่ไม่น่าภาคภูมิใจ และเมื่อทุกคนคิดถึงพัทยา ในความคิดของบี ก็คือพัทยาเป็นที่

รู้จักเพราะบาร์และผู้หญิงที่ทำอาชีพขายบริการทางเพศ เพราะฉะนั้นการที่บีจะบอกกล่าวกับผู้อื่นว่า ตนทำงานที่พัทยา จึงเป็นสิ่งที่จะทำให้คนรอบข้างตัดสินใจ การถูกตัดสินใจจากผู้อื่นเพราะอาชีพที่บีทำ เป็นความรู้สึกน้อยเนื้อต่ำใจในชีวิตของตนเอง บียังเล่าอีกว่า “ไม่เคยบอกใครว่ามาทำงานที่พัทยา เพราะว่าอายเค้า มันเป็นเรื่องที่น่าอาย”

เช่นเดียวกับสา ในการเป็นคนในพื้นที่ที่รู้จักเมืองพัทยาย่างดี แต่เพราะว่าสา รู้ดีว่า เมืองพัทยามีชื่อเสียงด้านไม่ดีเกี่ยวกับผู้หญิงไทยที่ทำอาชีพขายบริการทางเพศ ทำให้ตนไม่ชอบ แม้กระทั่งจะมาเที่ยวเล่นกับเพื่อนในช่วงวัยรุ่น แต่เมื่อวันหนึ่งที่สาต้องจำใจเข้ามาทำอาชีพขาย บริการทางเพศเอง จึงทำให้สารับรู้ความรู้สึกการไม่เป็นที่ยอมรับของอาชีพขายบริการทั้งในมุมมอง ของผู้ที่ทำอาชีพนี้ และจากคนรอบข้าง

“ใคร ๆ ก็รู้ว่าพัทยามีแต่ผู้หญิงไทยที่มาขายตัวให้ฝรั่งทั้งนั้นแหละ พอเราเป็นผู้หญิงไทย มาเที่ยวเมืองพัทยาก็จะถูกเหมารวม เราเลยไม่ชอบมา เพราะว่าเรายังไม่ได้ขายตัวตอนนั้น (...) การที่เข้ามาทำอาชีพนี้เหมือนกับที่อยากประกาศว่าไม่ใช่คนดีอีกต่อไป (...) เวลาเราไปไหนมา ไหนที่พัทยาที่ก็รู้ว่าคนส่วนมากจะดูถูกเรา (...) ผู้หญิงที่ทำงานตรงนี้หลาย ๆ คนรู้สึกเหมือนที่ เรา อยู่ในเมืองนี้ ทำอาชีพนี้ มองแว็บเดียว เค้าก็เบือนหน้าหนี” (สา)

ข้อความของสาข้างต้นแสดงให้เห็นถึงความรู้สึกที่สาพยายามเข้าใจความคิดของคนอื่น ที่ตัดสินอาชีพขายบริการทางเพศว่าไม่ดี เพราะสาเองก็เคยเป็นคนหนึ่งที่ตัดสินผู้หญิงที่ทำอาชีพ ขายบริการมาก่อน จนวันหนึ่งตนเองได้ก้าวเข้าสู่อาชีพนี้เช่นกัน สายตาที่ผู้อื่นจ้องมองมาที่สา ทำให้ สารู้สึกกว่าคนอื่น ๆ ก็ได้แต่ดูถูกที่สาต้องมาทำงานอาชีพนี้ “เค้าก็เบือนหน้าหนี” ความรู้สึกของสา ที่เชื่อว่าตนเองและอาชีพขายบริการน่ารังเกียจและทำให้ตนเป็นผู้หญิงไม่ดีในสายตาผู้อื่น

ในขณะที่บัวและเอได้ได้เปิดเผยเรื่องราวคล้าย ๆ กันว่าความรู้สึกที่ต้องปิดบังทาง ครอบครัวยเกี่ยวกับการมาทำงานที่พัทยาเพราะบริบทในสังคมรอบข้างของทั้งเอและบัวยังไม่ให้ การยอมรับกับอาชีพขายบริการทางเพศ

“ไม่กล้าบอกแม่ว่าเรามาทำงานที่พัทยา เพราะรู้สึกผิดกับแม่ (...) ไม่กล้าสบตาใคร เพราะอาย คิดว่าใคร ๆ ก็ดูออกว่าเราทำอาชีพอะไร” (บัว)

การที่บัวไม่กล้าบอกแม่ว่าตนมาทำงานที่พัทยาเพราะรู้สึกผิด แสดงให้เห็นว่าการรับรู้ เกี่ยวกับเมืองพัทยาและอาชีพขายบริการทางเพศเป็นสิ่งที่คู่กัน แม่และคนรอบข้างจะรู้ทันทีว่าบัว มาทำอาชีพอะไร บัวจึงไม่กล้าบอกแม่ “การไม่กล้าสบตาใครเพราะอาย” แสดงถึงความไม่นา ภาควินใจและไม่เป็นที่ยอมรับจากสังคมคนรอบข้างของบัว อีกทั้งยังช่วยยืนยันได้ว่าบัวรับรู้และ สัมผัสได้ถึงถึงการถูกตัดสินจากคนรอบข้างเช่นเดียวกัน

“แต่ที่ยากที่สุดสำหรับพี่ คือพี่ไม่ได้บอกที่บ้านว่าพี่มาทำอะไร ชาวบ้านบางคนรู้ เพราะว่าครอบครัวของเค้าก็เคยมาทำงานที่พัทธา แต่พี่ว่าทุกคนเลือกที่จะไม่พูด” (เอ)

จากข้อความข้างต้นทั้งเอและบีมีความคล้ายคลึงกัน เพราะทั้งคู่ปิดบังครอบครัว ในการมาทำอาชีพขายบริการทางเพศที่พัทธา เหตุผลเพราะเอรับรู้ว่าการทำอาชีพขายบริการ ไม่เป็นที่ยอมรับ และหากเอเล่าให้กับครอบครัวฟังอาจทำให้ครอบครัวไม่สบายใจได้ และนั่น อาจเป็นสาเหตุที่เอเลือกที่จะไม่เล่าให้ครอบครัวฟังว่าตนมาทำอาชีพอะไร

จากการบอกเล่าเรื่องราวของผู้เข้าร่วมวิจัยทั้งหมด เป็นการแสดงให้เห็นถึงมุมมองบริบท ของสังคมที่ยังคงไม่ได้เปิดใจมองอาชีพขายบริการทางเพศว่าเป็นอีกหนึ่งอาชีพเหมือนอาชีพ ทั่ว ๆ ไป แต่เพราะว่าความข้อนแย้งในบริบทสังคมที่ยังมองว่าอาชีพขายบริการทางเพศขัดต่อ หลักศีลธรรมทำให้เป็นอาชีพที่ไม่น่ายกย่องและไม่สามารถยอมรับได้ ทศนคติของคนในสังคม เมื่อพูดถึงอาชีพขายบริการทางเพศ ก็ได้ตีตราผู้หญิงที่ทำอาชีพขายบริการไปแล้วว่าเป็นผู้หญิง ที่ไม่ดี เพราะเหตุนี้เองผู้เข้าร่วมวิจัยทุกคนต่างมองว่าตนและอาชีพขายบริการของตนยังไม่เป็นที่ ยอมรับ

#### 4. การประกอบอาชีพขายบริการทางเพศทำลาย “ค่าความเป็นคน”

ความรู้สึกสิ้นหวังต่อปัญหาของชีวิต ภาระการต้องเป็นเสาหลักของครอบครัว และ เมื่ออาชีพขายบริการทางเพศเป็นเหมือนกับทางรอดเดียวที่ผู้เข้าร่วมวิจัยมี การเดินทางเข้าสู่เส้นทาง อาชีพขายบริการ ไม่ได้ง่ายและมีค่าตอบแทนสูงเหมือนกับที่หลาย ๆ คนบอกเสมอไป แต่ยังคง แลกกับความทุกข์และการถูกตัดสินจากคนรอบข้าง มีความจริงที่แสนเจ็บปวดอีกมากมายที่ ผู้เข้าร่วมวิจัยต้องประสบ ความทุกข์ใจที่ถูกถ่ายทอดออกมาเป็นเรื่องราว ในใจความสำคัญเรื่องนี้ จะบอกเล่าถึงความรู้สึกด้านมิติทางจิตใจของผู้เข้าร่วมวิจัยทุกคนที่มีประสบการณ์ร่วมกัน ดังต่อไปนี้

“ตั้งแต่เข้ามาทำงานขายตัว พี่ไม่เคยรู้สึกภาคภูมิใจในตัวเองอีกเลย ใครมันจะมาอยากได้ ผู้หญิงที่ไม่ดีอย่างเรา (...) ชีวิตมันต้องแย่มากไหนถึงมาอยู่จุดนี้ได้ ปวดใจเวลามองดูชีวิตของตัวเอง การทำงานตรงจุดนี้คือที่สุดในชีวิตจริง ๆ อะ ความเลวร้ายที่เราต้องไปนอนกับผู้ชายเพื่อเงิน มันทำให้เราเป็นคนที่ไม่มียอะไรจะเสียแล้ว” (เอ)

ข้อความของเอสะท้อนถึงความรู้สึกน้อยเนื้อต่ำใจที่ตนเองต้องมาทำอาชีพขายบริการทาง เพศ และสำหรับเอการมาทำอาชีพขายบริการคือจุดตกต่ำที่สุดในชีวิต ความทุกข์ใจและไม่เคย มีความสุขจากการประกอบอาชีพนี้ การที่เอกล่าวถึงว่าตนเองไม่เคยรู้สึกภาคภูมิใจในตัวเองอีกเลย แสดงให้เห็นว่าการทำอาชีพขายบริการส่งผลกระทบต่อจิตใจในการมองว่าตนเองไม่มีคุณค่า “หมด คุณค่า” “ใครมันจะมาอยากได้ผู้หญิงที่ไม่ดีอย่างเรา” ผู้หญิงไม่ดีในที่นี้เอหมายถึงตนเอง เหตุผล

ที่เอตตัดสินใจว่าตนเองเป็นผู้หญิงที่ไม่ดีเพราะเธอเข้ามาทำอาชีพขายบริการ ตลอดการบรรยายความรู้สึกของเธอก็มีความเข้มข้นทางอารมณ์เป็นอย่างมาก สะท้อนให้เห็นถึงอาชีพขายบริการทางเพศส่งผลต่อจิตใจแก่ผู้ที่ประกอบอาชีพอย่างไรบ้าง “ความเลวร้ายที่เราต้องไปนอนกับผู้ชายเพื่อเงิน มันทำให้เราเป็นคนที่ไม่ทำอะไรจะเสียแล้ว” ในที่นี้สื่อถึงความทุกข์ที่ต้องขายร่างกายเพื่อเงินส่งผลเสียต่อสภาพจิตใจเป็นอย่างมาก ทำให้เรามองตนเองว่า เรายังไม่มีสิ่งดีใด ๆ หลงเหลืออีกต่อไปแล้ว เพราะคุณค่าที่ตนเองเคยมีได้หมดไปกับการเข้ามาทำอาชีพขายบริการทางเพศ

เช่นเดียวกันกับบี บีได้เปิดเผยเรื่องราวที่คล้ายคลึงกับเอ การมองตนเองและตัดสินใจตนเองว่าเป็นคนไม่ดี เพราะเกิดจากการเข้ามาทำอาชีพขายบริการทางเพศ

“พี่รู้สึกว่ามีศักดิ์ศรี ประสบการณ์การเข้ามาทำอาชีพนี้คือไม่กล้าสบตาคนเพราะเรารู้สึกว่าเราต่ำต้อย (...) ทุกข์ใจ ไม่มีความสุข คิดว่าทำไมชีวิตถึงได้แย่นขนาดนี้ เราไม่มีศักดิ์ศรี เราไม่มีความภาคภูมิใจอีกต่อไป บางครั้งตอนเราอาบน้ำ เรารู้สึกขยะแขยงตัวเอง คนที่เก็บของเก่าขายหรือเก็บขยะ ยังเป็นงานที่น่าภาคภูมิใจกว่าเรา (...) งานอาชีพนี้ต่อให้เงินเยอะแค่ไหนก็ไม่มีศักดิ์ศรีความเป็นคน เราแทบไม่หลงเหลือศักดิ์ศรีความเป็นมนุษย์อยู่เลย เชื่อว่าไม่มีใครมองเราน่าอยู่แล้ว เพราะทุกคนก็ดูถูกเรา” (บี)

ข้อความของบีได้สะท้อนถึงความรู้สึกทุกข์ใจจากประสบการณ์ในการเข้ามาทำอาชีพขายบริการทางเพศไว้อย่างชัดเจน “ศักดิ์ศรีความเป็นมนุษย์” ความภาคภูมิใจหมดไปตั้งแต่เข้ามาทำอาชีพขายบริการ บีเปรียบเทียบกับตนเอง “บางครั้งตอนเราอาบน้ำ เรารู้สึกขยะแขยงตัวเอง” การทำอาชีพขายบริการทางเพศที่ต้องมีความสัมพันธ์กับผู้ชายเพื่อเงิน การใช้ร่างกายในการทำสิ่งที่ตนต้องฝืนใจทำ ก็คือการต้องไปหลับนอนกับผู้ชายแปลกหน้าเพื่อเงิน ทำให้เรามีความทุกข์ใจอย่างมาก การใช้สัญลักษณ์ของน้ำ คือการชำระล้างสิ่งสกปรกออกไปจากร่างกาย ก็ยังคงทำให้บียังรู้สึกรังเกียจตนเอง เพราะคิดว่าตนไม่สะอาดและมีมลทินจากการเข้ามาทำอาชีพขายบริการนี้

“พี่รู้สึกว่าค่าความเป็นคนต่ำมากที่พ่าย เวลาที่เราไปไหนมาไหนที่พ่าย พี่ก็รู้ว่ามีคนดูถูกเรา (...) สภาพจิตใจเราแย่นะ เราไม่มีคุณค่า หลายเหตุการณ์เหมือนเราไม่ใช่คนเลย เราถูกดูถูก คิดจะทำอะไรกับเราก็ได้ (...) รังเกียจตัวเอง มันเหมือนเราไม่หลงเหลือความเป็นคน เรามาทำงานเอาตัวเข้าแลกเงิน ไม่มีศักดิ์ศรี นอนกับผู้ชายที่แทบไม่รู้จัก ทุกครั้งที่อยู่กับแขก พี่จะอาบน้ำนานมากอยากรู้สึกสะอาดขึ้น” (สา)

เช่นเดียวกันกับสา การประกอบอาชีพขายบริการทางเพศส่งผลต่อจิตใจหลายอย่าง สาและบีเปิดเผยเรื่องราวที่คล้ายคลึงกัน ในการใช้สัญลักษณ์ของน้ำ เพื่อชำระล้างสิ่งสกปรกออกไปจากร่างกายหลังจากการไปมีความสัมพันธ์กับแขก แต่สิ่งนั้นก็ไม่ได้ช่วยอะไร เพราะสภาพจิตใจของสาและบีได้รู้สึกสูญเสียศักดิ์ศรีและความเป็นมนุษย์ไปแล้วเมื่อเข้ามาทำอาชีพขายบริการ



“หลายเหตุการณ์เหมือนเราไม่ใช่คนเลย เราถูกลูกค้าคิดจะทำอะไรกับเราก็ได้” อาชีพขายบริการทางเพศไม่สามารถจิตใจลูกค้าที่เข้ามาซื้อบริการได้ เพราะหากต้องการค่าตอบแทน ผู้หญิงที่มีอาชีพขายบริการส่วนมากก็ต้องยอมทำตามที่ถูกคำสั่ง การที่ถูกค้ำมาซื้อบริการ ลูกค้าเหล่านั้นมักคิดว่าตนจะทำอะไรกับผู้หญิงที่ตนซื้อออกมาก็ได้ จึงเป็นเหตุผลที่สาวู้สึกน้อยเนื้อต่ำใจที่ถูกกลั่นแกล้งหรือถูกละเมิดสิทธิความเป็นคนของสาว เพียงเพราะสาวทำอาชีพขายบริการ

“ทำงานนี้น่ะหรอ? นรกอะ ทุกข์มาก ๆ เหมือนเป็นบطلงโทษที่เราต้องเจอ ใจมันเจ็บปวดมาก เราไม่มีค่า ไม่มีเกียรติ อยู่แบบไร้วิญญาณไปวัน ๆ (...) ความทุกข์ในใจมันกัดกร่อนเราทุกวัน เกลียดตัวเอง โทษตัวเองทุกวัน การต้องไปนอนกับผู้ชายมากมายทั้งที่แทบไม่รู้จัก ไม่รัก เป็นเรื่องที่น่าขยะแขยงที่สุด เราารู้สึกสกปรก และก็ไม่ชอบตัวเอง (...) รู้สึกว่าค่าความเป็นคนของเราไม่เหลือเลย” (บัว)

สำหรับบัวแล้วการทำอาชีพขายบริการทางเพศส่งผลกระทบต่อจิตใจอย่างมาก ผู้เข้าร่วมวิจัยทั้ง 4 คนได้แสดงถึงความรู้สึก อารมณ์ ความรู้สึกไว้อย่างชัดเจนและมีความคล้ายคลึงกันอย่างมาก ในใจความสำคัญรองที่พูดถึงการทำอาชีพขายบริการทางเพศทำลายคุณค่า การรับรู้และมองตนเองที่ผิดไป เพราะเนื่องจากอาชีพขายบริการต้องมีความสัมพันธ์กับผู้ชายเพื่อเงิน ทำให้ผู้เข้าร่วมวิจัยมองว่าตนเองหมดคุณค่าไปแล้ว คำกล่าวของบัว “อยู่แบบไร้วิญญาณไปวัน ๆ” แสดงถึงการใช้ชีวิตกับความทุกข์โดยไม่มีเป้าหมาย และยอมจำนนต่อความรู้สึกไม่ดี และไม่คิดที่จะพยายามหลุดพ้นจากความรู้สึกนี้ สำหรับบัวแล้วการสูญเสียลูกก่อนเข้าสู่อาชีพขายบริการ ความรู้สึกผิดต่อลูกที่มีในใจ ทำให้บัวคิดว่าการเข้ามาทำอาชีพขายบริการคือการถูกลงโทษ “ทุกข์มาก ๆ เหมือนเป็นบطلงโทษที่เราต้องเจอ” สิ่งที่บัวพยายามจะสื่อสารออกมาผ่านคำพูดไม่ว่าจะเป็นความทุกข์ที่มันกัดกร่อนเราทุกวัน หมายถึง บัวไม่มีเคยมีความสุขเลยสักวันเพราะมีแต่ความทุกข์ใจ ความคล้ายคลึงของเรื่องราวของของบัว สา บีและเอ ในการหยิบยกเรื่องอาชีพขายบริการที่ต้องไปมีความสัมพันธ์กับผู้ชายมากมายเพื่อเงิน ทำให้ตนคิดว่าร่างกายของตนไม่สะอาดอีกต่อไป เป็นผู้หญิงที่ไม่ดี รู้สึกรังเกียจตัวเอง และไม่ภาคภูมิใจในตัวเองอีกต่อไป

จากเรื่องราวทั้งหมดของผู้เข้าร่วมวิจัยทุกคนในการพูดถึงความทุกข์ใจและผลกระทบที่เกิดขึ้นจากการทำอาชีพขายบริการทางเพศทำให้เห็นว่าการที่ผู้เข้าร่วมวิจัยต้องมีความสัมพันธ์กับผู้ชายมากมาย ส่งผลเสียต่อจิตใจของผู้เข้าร่วมวิจัยเป็นอย่างมาก ไม่ว่าจะเป็นศักดิ์ศรีความเป็นมนุษย์ การมองตนเองด้วยความภาคภูมิใจที่บดพร่องไป เหตุเพราะผู้เข้าร่วมวิจัยมองว่าอาชีพขายบริการทางเพศเป็นอาชีพที่ไม่ได้รับการยอมรับหรือน่าชื่นชม ดังนั้นการเข้ามาทำอาชีพนี้ จึงเป็นเหมือนการสะท้อนตัวตนในแบบที่ไม่ดี เพราะอาชีพขายบริการเป็นอาชีพที่ขัดต่อศีลธรรมตามความเข้าใจของผู้เข้าร่วมวิจัย ดังนั้นผู้เข้าร่วมวิจัยจึงไม่สามารถมองเห็นคุณค่าในตนเองได้

### ใจความสำคัญหลัก 3: การประกอบอาชีพขายบริการทางเพศเป็นความทุกข์ที่ (ไม่)

#### สามารถเยียวยา

ใจความสำคัญหลักนี้เป็นการนำเสนอถึงเรื่องราวของการเข้ามาทำอาชีพขายบริการทางเพศว่าส่งผลอย่างไรต่อด้านจิตใจของผู้เข้าร่วมวิจัยบ้าง ผู้เข้าร่วมวิจัยทุกคนบอกเล่าถึงประสบการณ์ที่คล้ายคลึงกัน เช่น “ความรู้สึกตอนทำงานนี้ รู้เลยว่าสิ่งเลวร้ายที่ผ่านมาในชีวิต คือมันเทียบกันไม่ได้เลย ไม่มีอะไรช่วยเราได้” (เอ) “แผลใจของเราที่ต้องมาทำงานตรงจุดนี้ ไม่รู้ว่าจะมีวิธีไหนช่วยได้” (บี) “ก็มีวิธีที่ช่วยได้ แต่แค่ในระยะสั้น ๆ ช่วยได้ไม่มาก การออกจากอาชีพนี้คงเป็นทางเดียว” (ซา) “การอยู่กับอาชีพนี้ยากตรงไม่มีอะไรช่วยให้ใจเราดีขึ้นได้หรอก เอาจริง ๆ นะ คือต้องออกจากอาชีพนี้อย่างเดียว” (บัว) คำบอกเล่าประสบการณ์ของผู้เข้าร่วมวิจัยข้างต้นสะท้อนถึงอารมณ์และความรู้สึกเกี่ยวกับเส้นทางการทำงานอาชีพขายบริการเต็มไปด้วยความฝืนใจ ไม่มีความสุข และสร้างผลกระทบต่อจิตใจให้กับผู้เข้าร่วมวิจัยอย่างมากมาย ในใจความสำคัญหลักนี้ ประกอบไปด้วยใจความสำคัญรองที่เกี่ยวข้องดังต่อไปนี้ 1) แอลกอฮอล์ คือตัวช่วยสำคัญ 2) ความหวังที่จะเติมเต็มความหวังคือแรงผลักดันสำคัญ 3) การเลิกอาชีพขายบริการทางเพศคือทางออกของความทุกข์

#### 1. แอลกอฮอล์ คือตัวช่วยสำคัญ

ในการบอกเล่าเรื่องราวในการทำอาชีพขายบริการทางเพศ เรื่องราวที่ผู้เข้าร่วมวิจัยเปิดเผยมีรายละเอียดที่แตกต่างกันไป แต่การดื่มแอลกอฮอล์เป็นวิธีหนึ่งที่ผู้เข้าร่วมวิจัยทุกคนใช้ในการจัดการกับปัญหาและช่วยผู้เข้าร่วมวิจัยให้ผ่านพ้นวันหนึ่ง ๆ ในการทำอาชีพขายบริการไปได้

“การกินเหล้าเป็นส่วนหนึ่งของงาน จากคนที่ไม่ดื่มมาก่อนมาทำงานที่นั่นกินเหล้าทุกวัน (...) เวลาที่พีท้อใจสุด ๆ ก็คือกินเหล้าให้เมาแหละ เมาแล้วก็ลืม การกินเหล้าทำให้เรากลับคืน พอมันเมา มันลึมนะ ต่อให้มีบาดแผลในใจ หน้อยท้อ ปวดใจยังงี้ ตอนเมาก็คือทำอะไรไม่ได้ คือพีใช้เหล้าตลอด ไม่งั้นก็ทำงานตรงนี้ไม่ได้” (เอ)

ข้อความของเอดังกล่าวสะท้อนถึงปัญหาความทุกข์ในใจอย่างมากสิ้นในการประกอบอาชีพขายบริการทางเพศที่ต้องเลือกใช้การดื่มเหล้า (แอลกอฮอล์) เวลาที่ท้อใจ ความเจ็บปวดในใจ เมื่อได้ดื่มเหล้าให้เมา ก็จะทำให้เผลอลืมความทุกข์ใจนั้นไปได้ “เมาแล้วก็ลืม” การไม่ต้องคิดถึงความทุกข์ในช่วงระยะเวลาสั้น ๆ สำหรับเอ คือการได้พักใจให้สามารถทำงานอาชีพขายบริการต่อไปได้ อีกทั้งการดื่มเหล้าสำหรับเอ ช่วยให้เอมีความกล้ามากขึ้น การดื่มเหล้าสามารถทำให้เอสามารถทำในสิ่งที่เอไม่กล้าหรือไม่สะดวกใจทำมาก่อน เอดังกล่าวถึงการดื่มเหล้าเป็นส่วนหนึ่งของงานอาชีพขายบริการ “ไม่งั้นก็ทำงานตรงนี้ไม่ได้” ถ้าหากไม่ดื่มเหล้าก็ไม่สามารถทำงานอาชีพขายบริการต่อไปได้ เพราะเหล้าคือส่วนสำคัญในการทำอาชีพขายบริการ

เช่นเดียวกันกับบี บีเล่าเรื่องราวในการทำอาชีพขายบริการทางเพศว่า การดื่มเหล้าช่วยรับมือกับผลกระทบทางจิตใจ และเหล้าช่วยให้บีลืมความทุกข์ใจในช่วงขณะหนึ่งได้

“เหล้าช่วยได้ ช่วยให้เราลืมบ้างช่วงขณะ สร้างเมาก็มีน ๆ ทำให้ไม่ต้องคิดมาก (...) คิดว่าไม่มีใครที่มาทำงานที่พทยาแล้วจะ ไม่กินเหล้า เราก็กินเหล้าช่วยให้เมาแล้วจะได้ลืม (...) ด้วยอาชีพของเรามันต้องดื่มเหล้า พอเมามันช่วยนะ ไม่ให้เราคิดถึงปัญหาหรือสิ่งที่เราต้องทำ แต่พอหายเมาก็เหมือนเดิมแหละ (...) การดื่มเป็นส่วนหนึ่งของงาน ช่วยให้ลืมความทุกข์ได้ในระยะสั้นเท่านั้น”

(บี)

การดื่มเหล้าช่วยให้ทั้งเอและบีลืมความทุกข์ใจได้ในช่วงระยะเวลาสั้น ๆ เท่านั้น และการดื่มเหล้าเป็นส่วนหนึ่งของงานที่ผู้หญิงที่ทำอาชีพขายบริการทุกคนใช้

ผู้วิจัย: มีวิธีรับมือกับผลกระทบทางจิตใจอย่างไรคะ

ผู้เข้าร่วมวิจัย: งานนี้มันต้องกินเหล้านะ กินเหล้าเมาแล้วก็ลืม ใคร ๆ ก็ทำ เพราะมันต้องทำ เหมือนอาชีพเราต้องเอนเตอร์เทนลูกค้า ในใจข้ายังงี้ก็ต้องเก็บมันไว้ (สา)

สำหรับสา การดื่มเหล้าคือวิธีที่สาช่วยให้รับมือกับผลกระทบทางจิตใจ การดื่มเหล้าให้มาช่วยให้สาลืมความทุกข์ใจได้ในช่วงเวลาสั้น ๆ เหมือนเรื่องราวที่เอและบีได้กล่าวไว้ ซึ่งมีความคล้ายคลึงกัน และใจความสำคัญของข้อเท็จจริงเกี่ยวกับการดื่มเหล้า ที่ผู้เข้าร่วมวิจัยทั้ง 3 คนได้กล่าวถึงคืออาชีพขายบริการทางเพศและการดื่มเหล้าเป็นสิ่งที่คู่กัน “เหมือนอาชีพเราต้องเอนเตอร์เทนลูกค้า” อาชีพขายบริการต้องทำให้แขกที่เข้ามาซื้อบริการมีความสุขและสนุก ซึ่งหมายความว่าผู้หญิงที่มีอาชีพขายบริการ ไม่สามารถที่จะแสดงถึงความไม่เต็มใจหรือไม่มีความสุขกับงานได้ เพราะฉะนั้นการเลือกใช้ชีวิตการดื่มเหล้าทำให้ผู้เข้าร่วมวิจัยขาดสติและลืมความทุกข์ในใจที่อาจเป็นอุปสรรคต่อการทำงานได้ สาเปิดเผยเรื่องราวของตนว่า ในช่วงแรก ๆ ที่เข้ามาทำงานอาชีพขายบริการจากที่ดื่มเหล้าไม่เก่ง “จนตอนนี้ นอนแช่ยังได้เลย” สะท้อนให้เห็นถึงวิวัฒนาการจากที่เป็นคนไม่ดื่มเหล้าเลย แต่เมื่อมาทำอาชีพขายบริการทางเพศ การดื่มเหล้ากลายเป็นส่วนสำคัญที่ผู้หญิงที่มาทำงานตรงนี้เลือกใช้ จนตอนนี้สาใช้การเปรียบเทียบว่าตนสามารถไปนอนแช่ในเหล้าได้ หมายถึงปริมาณในการดื่มที่สามารถดื่มในปริมาณมาก ๆ ได้ โดยที่สาไม่รู้สึกละไรอีกต่อไป

เช่นเดียวกับบัว ที่เปิดเผยเรื่องราวที่คล้าย ๆ กันเหมือนกับผู้เข้าร่วมวิจัยคนอื่น ๆ เกี่ยวกับการดื่มเหล้าที่เป็นส่วนหนึ่งของการประกอบอาชีพขายบริการทางเพศและการดื่มเหล้ายังช่วยรับมือกับผลกระทบทางจิตใจที่เกิดขึ้นได้อีกด้วย

“วิธีรับมือกับเรื่องทางใจคือกินเหล้านะ เพราะว่างานนี้มันต้องกินเหล้า ตอนนี้อ้าไม่เมา ก็ไม่หลับ คือใช้เหล้าแก้ปัญหา การกินเหล้าช่วยให้ลืมได้ บางทีเมามันก็ทำงานง่ายขึ้นด้วย (...) การดื่มเหล้าช่วยให้กล้า แล้วลืมความทุกข์ไปได้สักพัก” (บัว)

คำกล่าวของบัวมีความคล้ายคลึงกับผู้เข้าร่วมวิจัยคนอื่น ๆ คือ “เพราะว่างานนี้มันต้องกินเหล้า” การดื่มเหล้าเป็นส่วนหนึ่งของงานอาชีพขายบริการทางเพศ และการดื่มเหล้าช่วยให้มีความกล้ามากขึ้น รวมถึงการไม่ต้องคิดถึงความทุกข์ที่มีในใจไปได้ชั่วขณะ และช่วยให้สามารถทำงานอาชีพขายบริการได้ง่ายขึ้น “การกินเหล้าช่วยให้ทำงานง่ายขึ้น ลองคิดถึงดูสิการต้องไปนอนกับผู้ชายที่แทบไม่รู้จัก ไม่รัก มันนรกชัด ๆ โคตรขยะแยะ พอเมามันก็ไม่ต้องคิดมาก” ในที่นี้สื่อถึงความฝืนใจและไม่มีความสุขในการทำอาชีพขายบริการทางเพศที่ต้องไปมีความสัมพันธ์กับผู้ชาย ดังนั้นการดื่มเหล้าให้เมาและขาดสติช่วยให้สามารถทำงานได้ง่ายขึ้น โดยไม่ต้องรู้สึกลำบากใจหรือต้องทุกข์ใจเหมือนตอนที่ไมเมา

การดื่มเหล้า (แอลกอฮอล์) เป็นส่วนหนึ่งและเป็นส่วนสำคัญของการทำอาชีพขายบริการทางเพศ การดื่มเหล้าให้เมาและขาดสติช่วยให้สามารถทำงานได้ง่ายขึ้น เพราะช่วยไปเสริมให้มีความกล้าทำในสิ่งที่ผู้เข้าร่วมวิจัยไม่กล้าทำมาก่อนหากยังไม่เมาและยังมีสติอย่างครบถ้วน แต่สุดท้ายถึงแม้ว่าการดื่มเหล้าจะช่วยในเรื่องของผลกระทบทางจิตใจที่เกิดจากการทำอาชีพขายบริการ แต่เป็นการช่วยให้ลืมความทุกข์ใจในช่วงระยะเวลาสั้น ๆ เท่านั้น หลังจากสร้างเมาและกลับมามีสติ ความทุกข์ใจที่เกิดขึ้นจากการทำอาชีพขายบริการยังคงอยู่ แต่ถ้าปราศจากแอลกอฮอล์การทำอาชีพขายบริการทางเพศก็เป็นความทุกข์ใจที่แสนสาหัสเพราะเหมือนกับอยู่ในนรกตลอดเวลา

## 2. ความหวังที่จะเติมเต็มความหวังคือแรงผลักดันสำคัญ

เรื่องราวการเข้ามาทำอาชีพขายบริการทางเพศของผู้เข้าร่วมวิจัยทุกคนมีความจำเป็นที่ต้องเลือกทำอาชีพขายบริการ และไม่ได้เกิดจากความเต็มใจหรือต้องการทำอาชีพนี้ตั้งแต่แรก เส้นทางการทำอาชีพขายบริการทางเพศเต็มไปด้วยความทุกข์ การต้องฝืนใจทำในสิ่งที่ผู้เข้าร่วมวิจัยไม่ต้องการทำ จึงจำเป็นต้องพยายามที่จะหาแรงขับเคลื่อนให้สามารถประกอบอาชีพขายบริการต่อไปได้ การใช้ความหวังหรือความฝันที่ต้องการจะเห็นลูกมีความสุข ได้รับการศึกษาที่ดี มีอนาคตที่ดี การได้ชำระหนี้สินให้ครบคร้ว ล้วนแล้วแต่เป็นความหวังที่ช่วยผลักดันให้ผู้เข้าร่วมวิจัยทุกคนยังคงเลือกที่จะอยู่ในเส้นทางอาชีพขายบริการนี้

“ไม่อยากจะลูกต้องมามีชีวิตแย่ ๆ เหมือนตัวเอง (...) ถ้ากลับบ้านลูกกับที่บ้านจะทำยังไง กลัวแต่ก็ต้องฝืนทน คิดแค่ว่าถ้าเราเลิกอาชีพนี้เราไม่ได้ตายคนเดียวนะ แต่ตายทั้งครอบครัว (...) อยากให้ลูกได้เรียนสูง ๆ รู้ว่าเค้าได้กินอิ่มนอนหลับ มันเป็นกำลังใจให้เราไปต่อได้” (เอ)

“อยากใช้หนี้ของที่บ้านที่ไปกู้เขามาให้หมด เพราะเมื่อก่อนทำงานมากเท่าไรก็พอ แะใช้ดอกเค้าไปเรื่อย ๆ (...) ยอมรับว่าท้อ แต่คิดว่า ลองดู เผื่อจะ โชคดีกับเค้าบ้าง (...) หลายครั้ง ก็อยากเลิก แต่จะมีเสียงเล็ก ๆ กระซิบบอก มาถึงขนาดนี้แล้ว กลับไม่ได้ อยากมีเงินสักก้อน แล้วก็ไม่ต้องมาตายที่นี้พอ” (บี)

ข้อความของเธอดังกล่าวสะท้อนถึงความรู้สึกแห่งความมุ่งมั่นที่จะพยายามผลักดันตัวเอง ให้ไปต่อในการทำอาชีพขายบริการทางเพศ ถึงแม้ว่าจะฝืนใจและมีความทุกข์มากมายก็ตาม “คิดแค่ว่าถ้าเราเลิกอาชีพนี้เราไม่ได้ตายคนเดียวนะ แต่ตายทั้งครอบครัว” ย้ำให้เห็นถึงความรับผิดชอบของเธอ ที่เธารู้สึกว่าตนเองต้องแบกภาระหนักในการส่งเสียดูแลครอบครัวไว้กับตัวเอง แต่ในขณะที่เดียวกัน ก็เป็นเหมือนแรงผลักดันที่ทำให้เธอสามารถสู้และฝืนทนทำอาชีพขายบริการต่อไปได้ ความหวังที่ต้องการเห็นลูกของตนได้รับการศึกษาที่ดีและมีอนาคตรวมถึงคุณภาพชีวิตที่ดีในวันข้างหน้า เป็นสิ่งที่คอยช่วยให้เธอยังไปต่อในเส้นทางอาชีพนี้

เช่นเดียวกับบี ภาระการชำระหนี้ให้กับครอบครัวกลายมาเป็นความหวังในใจที่ต้องการเห็นครอบครัวไม่ต้องมีหนี้อีกต่อไป สำหรับบีการต้องทำงานอย่างหนักมาโดยตลอดเพื่อใช้หนี้ให้กับครอบครัวทำให้บีรู้สึกท้อใจ การมาทำงานอาชีพขายบริการที่พหุด้วยหวังไว้ว่าจะทำเงินได้มากกว่าเดิมที่จะเพียงพอใช้หนี้ให้กับที่บ้านได้ ทำให้บีพยายามที่จะอดทนและใช้ความตั้งใจนี้เป็นแรงผลักดันคอยช่วยบี

ในขณะที่สาคัดสินใจเข้ามาทำงานขายบริการทางเพศที่พหุเพราะผิดหวังจากความรัก ความหวังที่จะได้พบกับความรักครั้งใหม่และต้องการพิสูจน์ให้แฟนเก่ารู้ว่าตนเองสามารถมีความสุขได้และมีชีวิตที่ดีกว่าได้ด้วยตัวของสาเอง คำกล่าวของสาคือ “อยากได้เจอนรักใหม่ คนที่รักเรา ดูแลเราได้” ความหวังในการทำงานตรงนี้เพราะคิดว่าวันหนึ่งตนเองอาจจะเจอกับผู้ชายที่รักสาและดูแลสาได้

“พอแม่มาป่วย อยากดูแลแม่ อยากมีบ้านให้แก เพราะอยากออกจากบ้านหลังเดิมที่อยู่ใกล้แฟนเก่า” (สา)

จากคำบอกเล่าข้างต้นของบี เหตุผลในการทำอาชีพนี้ไม่ได้มีเพียงแต่ความหวังที่จะเจอนรักใหม่เท่านั้น แต่เป็นความตั้งใจที่ต้องการดูแลแม่และสามารถซื้อบ้านให้แม่ได้ เพราะบ้านหลังปัจจุบันที่แม่อยู่นั้น ใกล้กับแฟนเก่าของสา

ตรงกันข้ามกับบัว การที่บัวมาทำอาชีพขายบริการทางเพศที่พหุ เพราะมาแบบไม่ได้ตั้งใจ แต่เพราะความผิดหวังและรู้สึกผิดเกี่ยวกับการเสียชีวิตของลูกสาวทำให้บัวมาอยู่ที่พหุถึงแม้ว่าบัวจะไม่มี ความหวังภายในใจที่เป็นแรงขับเคลื่อนให้บัวทำอาชีพนี้ อย่างชัดเจนเหมือนกับ ผู้เข้าร่วมวิจัยคนอื่น ๆ แต่เพราะความรู้สึกผิดของบัวที่มีต่อลูกที่เสียชีวิตไปแล้ว บัวเข้าใจว่า

การเข้ามาทำอาชีพขายบริการคือการถูกลงโทษที่ตนเป็นสาเหตุให้ลูกเสียชีวิต ความหวังเดียวของ บัวคือความรู้สึกหลุดพ้นจากความรู้สึกผิด “อยากให้ลูกให้ภัย อยากออกไปจากตรงนี้เร็ว ๆ” แต่ไม่ว่าอย่างไรก็ตาม การที่บัวได้มาทำอาชีพขายบริการ บัวก็ต้องการเป็นลูกที่ดีอีกครั้งต่อแม่ของตน ความหวังของบัวที่ยังคงทำให้บัวสามารถทำงานอาชีพขายบริการต่อไปได้ก็คงจะเป็น การส่งเสียเลี้ยงดูแม่อย่างดีเพื่อให้ได้โทษที่เคยทำผิดกับแม่ “เราอยากเป็นลูกที่ดีต่อจากนี้ มีเงินบ้าง พอเอาไปเปิดร้านขายของ” จากคำกล่าวนี้แสดงให้เห็นว่าบัวยังคงทำอาชีพนี้ด้วยความหวังว่าสักวันหนึ่งตนจะมีเงินพอที่จะออกจากอาชีพนี้แล้ว ไปใช้ชีวิตอยู่ดูแลแม่

ผู้เข้าร่วมวิจัยทุกคนต่างใช้ความหวังเพื่อเป็นแรงผลักดันและความมุ่งมั่นในการที่จะช่วยให้ตนเองสามารถที่จะทำอาชีพขายบริการต่อไปได้ เนื่องจากในความเป็นจริงแล้วการทำอาชีพขายบริการไม่ได้เป็นเรื่องที่ง่ายและต้องฝืนใจทนทุกข์เป็นอย่างมาก แต่เพราะความหวังที่เป็นประกายให้ผู้เข้าร่วมวิจัยต้องอดทนและพยายามที่จะฝ่าฟันผ่านพ้นประสบการณ์ที่โหดร้าย ในการประกอบอาชีพนี้ไปให้ได้ด้วยความหวังที่ผู้เข้าร่วมวิจัยคิดว่ามันจะกลายเป็นความจริงในสักวันหนึ่ง

### 3. การเลิกอาชีพขายบริการทางเพศคือทางออกของความทุกข์

ในการบอกเล่าประสบการณ์เส้นทางของการประกอบอาชีพขายบริการทางเพศ เต็มไปด้วยปัญหาและความทุกข์ทางใจอย่างมาก ผู้เข้าร่วมวิจัยทุกคนผ่านช่วงเวลาที่โหดร้าย ในการทำอาชีพขายบริการที่ส่งผลกระทบต่อจิตใจ ไม่ว่าจะมีความหวังใดที่เป็นแรงผลักดันให้ผู้เข้าร่วมวิจัยสามารถทำอาชีพขายบริการต่อไปได้ก็ตาม ความปรารถนาสูงสุดของผู้เข้าร่วมวิจัยก็คือการได้ออกจากอาชีพขายบริการทางเพศ

“จริง ๆ การใช้เหล้ามันทำให้เราลืมและทำให้เรากล้า แต่พอสร้างมาเราหนีความจริงไม่ได้นะว่าชีวิตมันแย่มากไหนที่ต้องทำงานอาชีพนี้ ปวดใจมากเมื่อมองชีวิตของตัวเอง” (เอ)

ข้อความของเอ สะท้อนถึงความรู้สึกเจ็บปวดที่ต้องทำอาชีพขายบริการทางเพศ ไม่ว่าจะใช้วิธีรับมือกับความทุกข์ใจโดยการดื่มเหล้าแต่เมื่อสร้างมา เธอยังคงพบว่า ตนยังคงทำอาชีพขายบริการอยู่และความทุกข์ก็ยังอยู่คงเดิม

สำหรับสาวที่ใช้วิธีการบรรเทาความทุกข์ใจเพื่อให้สามารถทำงานอาชีพนี้ต่อไปได้ แต่ผลสุดท้ายสาวก็ปฏิเสธ ไม่ได้ว่าหนทางเดียวที่จะทำให้สาวพ้นออกจากความทุกข์ใจได้คือการเลิกทำอาชีพขายบริการเท่านั้น “ตอนแรกพี่คิดว่าการมาที่นี่คือการหนีความจริง มาหาชีวิตใหม่ โอกาสใหม่ แต่กลับกลายเป็นว่าที่นี่หนักกว่าเดิม” การเข้ามาทำอาชีพขายบริการของสาวก็เพื่อหลบหนีปัญหาในชีวิตมา หวังใจไว้ว่าอาชีพนี้อาจนำสิ่งดี ๆ สิ่งใหม่มาให้กับชีวิต แต่กลับกลายเป็นว่าสาวต้องพบกับความทุกข์ใจที่หนักหนากว่า “พี่โกรธตัวเองนะที่คิดว่าอาชีพนี้จะช่วยพี่ให้พ้นจากความทุกข์

ได้” ในที่นี้สาธิตกล่าวโทษตัวเองเกี่ยวกับการเข้ามาทำอาชีพขายบริการ เพราะสุดท้ายแล้วสา  
ยังคงมีความทุกข์ใจอยู่ “มันเหมือนเราไม่เหลือความเป็นคน ไม่มีศักดิ์ศรี ต้องนอนกับผู้ชายแลกเงิน  
พยายามปลอบใจตัวเองว่ามันจะดีขึ้น แต่มันก็ยังไม่เหมือนเดิม” ความรู้สึกของสาที่บอกเล่าถึง  
ความทุกข์ และการสร้างกำลังใจให้กับตัวเองว่าทุกอย่างจะดีขึ้น แต่สุดท้ายสิ่งที่สามง่หวังก็ไม่เคย  
เกิดขึ้น ถ้าหากยังทำอาชีพขายบริการอยู่ สาก็ยังคงทุกข์ใจอยู่เช่นเดิม

“หลายเหตุการณ์ทำกับเราเหมือนเราไม่ใช่คนเลย ไม่เคยมีความสุขเลย ยกเว้นตอนมา  
การต้องฝืนใจทำอาชีพที่เราไม่อยากทำ เพื่ออยากเลิก อยากออกจากอาชีพนี้” (สา)

“ทำงานนี้นะเธอ นรกอะ ทุกข์มาก ๆ การมาทำงานอาชีพนี้เป็นเหมือนกับบทลงโทษที่  
เราต้องเจอ ใจมันเจ็บปวดมาก อยู่อย่างไรวิญญูณาไปวัน ๆ รอคอยว่าเมื่อไหร่บทลงโทษนี้มันจะจบ  
สักที” (บัว)

ข้อความสะท้อนความรู้สึกของบัวข้างต้น ได้แสดงให้เห็นถึงการตั้งคำถามภายในใจของ  
บัว ว่าเมื่อใดความทุกข์ใจที่เป็นเหมือนกับบทลงโทษในการทำอาชีพขายบริการนี้มันจะจบไปสักที  
“จบไปสักที” ก็หมายถึงการได้ออกจากอาชีพขายบริการ ในตอนท้ายของบทสัมภาษณ์ของบัว  
บัวได้กล่าวว่า

“วิธีรับมือกับเรื่องทางใจนะเธอ? การอยู่กับอาชีพนี้ยากตรงที่ไม่มีอะไรช่วยให้ใจเราดี  
ขึ้น ได้หรือ...ทำงานตรงนี้มันส่งผลเสียกับเราเยอะมาก ๆ ไม่มีอะไรช่วยได้ นอกจากเลิกอาชีพ  
เท่านั้น” (บัว)

สำหรับบัวแล้วการเลิกทำอาชีพขายบริการทางเพศคือการพ้นจากความทุกข์ เพราะบัวได้  
เล่าถึงประสบการณ์การทำอาชีพขายบริการที่เต็มไปด้วยความทุกข์แล้วว่าไม่มีอะไรจะหยุดยั้ง  
ความทุกข์ใจเรานั้นได้ ไม่ว่าจะเป็นการใช้วิธีใดก็ตาม นอกจากการเลิกอาชีพขายบริการเท่านั้น  
เช่นเดียวกับบี การทำอาชีพขายบริการทำให้เกิดความทุกข์ใจอย่างมากจนไม่สามารถ  
จะนอนหลับได้อย่างปกติ

“ทุกข์ใจอะ ไม่มีความสุข ชอบคิดอะไรแบบซ้ำ ๆ พอมาอยู่ตรงจุดนี้ หนักมาก ๆ เลย คือ  
รู้สึกจะทำไมชีวิตเรานั้นแยะได้ขนาดนี้ คิดมาก วิตกกังวล เวลานอนจะนอนไม่หลับ คิดมาก เห็นภาพ  
ที่เราต้องนอนกับผู้ชายเพื่อเงิน มันทุกข์ใจ มันเหมือนเราเข้ามาในวังวนอะไรที่ออกไปไม่ได้” (บี)

ความรู้สึกทรมานทุกข์ทรมานของบีที่เกิดจากการทำอาชีพขายบริการทางเพศ บีรู้สึกว่  
ความทุกข์ที่บีผจญอยู่เป็นความทุกข์ที่ไม่มีทางออก หากยังทำอาชีพนี้อยู่ ความวิตกกังวลส่งผลต่อ  
สุขภาพจิต ส่วนอาการนอนไม่หลับก็ทำให้สุขภาพกายทรุดโทรม

ในใจความสำคัญนี้ ผู้เข้าร่วมวิจัยทุกคนได้สะท้อนถึงความรู้สึกว่าไม่มีสิ่งใดที่จะช่วยให้  
พ้นจากความทุกข์ใจได้ หากยังคงทำอาชีพขายบริการทางเพศอยู่ ไม่ว่าจะผู้เข้าร่วมวิจัยจะต้องฝืนใจทน

หรือใช้ความหวังใดก็ตามที่จะช่วยเป็นแรงผลักดันให้สามารถทำอาชีพขายบริการต่อไปได้  
แต่สุดท้ายแล้วก็ไม่มียุติใดที่ยั่งยืนที่จะช่วยให้ผู้เข้าร่วมวิจัยพ้นจากความทุกข์ได้ นอกจากการเลิกทำ  
อาชีพขายบริการเท่านั้น



## บทที่ 5

### สรุปผล อภิปรายผลและข้อเสนอแนะ

ในบทที่ 5 นี้ ผู้วิจัยทำการสรุปผลการวิจัย จากนั้นอภิปรายผลการวิจัยเชื่อมโยงกับงานวิจัยและแนวคิดต่าง ๆ ที่เกี่ยวข้อง และปิดท้ายด้วยการนำเสนอข้อเสนอนะในการนำผลการวิจัยไปใช้ประโยชน์ รวมถึงข้อจำกัดในการวิจัยและข้อเสนอแนะสำหรับการวิจัยต่อไป

#### สรุปผลการวิจัย

จากผลการวิเคราะห์ข้อมูลเรื่องผลกระทบทางจิตใจและวิถีจัดการกับผลกระทบทางจิตใจของผู้หญิงที่มีอาชีพขายบริการทางเพศ เพื่อตอบคำถามงานวิจัยที่ว่า “ผู้หญิงที่ประกอบอาชีพขายบริการทางเพศรับรู้และมีวิถีจัดการกับผลกระทบทางจิตใจที่เกิดขึ้นจากอาชีพขายบริการทางเพศอย่างไร”

ใจความสำคัญหลัก 1 “การประกอบอาชีพขายบริการทางเพศเป็นทางออกของปัญหา” ซึ่งประกอบไปด้วย 3 ใจความสำคัญรอง คือ ความรู้สึกสิ้นหวังกับปัญหาชีวิต ความต้องการที่จะมีชีวิตที่ดี และอิทธิพลของเครือข่ายทางสังคม นำเสนอข้อมูลภูมิหลังเกี่ยวกับเหตุผลสำคัญเบื้องหลังของการเข้าสู่อาชีพขายบริการทางเพศตามการรับรู้ของผู้เข้าร่วมวิจัย ใจความสำคัญหลักนี้แสดงให้เห็นว่า ความรู้สึกท้อแท้กับปัญหาชีวิตที่เผชิญ และการมองไม่เห็นทางออกอื่น ๆ ผนวกกับเสียงจากผู้คนรอบข้างที่ให้ข้อมูลด้านบวกเกี่ยวกับอาชีพขายบริการทางเพศ มีอิทธิพลสำคัญต่อการตัดสินใจเข้าสู่อาชีพขายบริการทางเพศของผู้เข้าร่วมวิจัย ซึ่งสำหรับผู้เข้าร่วมวิจัยแล้ว ในห้วงเวลาแห่งความสิ้นหวัง อาชีพขายบริการทางเพศจะเป็นทางออกเดียวหรือความหวังเดียวที่พวกเขาพอจะมองเห็น

ใจความสำคัญหลัก 2 “การประกอบอาชีพขายบริการทางเพศเป็น “นรกบนดิน” ซึ่งประกอบด้วย 4 ใจความสำคัญรอง คือ 1) การประกอบอาชีพเป็นเรื่องจำใจ 2) อาชีพขายบริการทางเพศมีความเสี่ยงสูง 3) อาชีพขายบริการทางเพศยังไม่ได้รับการยอมรับทางสังคม และ 4) การประกอบอาชีพขายบริการทางเพศทำลาย “ค่าความเป็นคน” ตอบคำถามการวิจัยที่ว่า “ผู้หญิงที่ประกอบอาชีพขายบริการทางเพศรับรู้ผลกระทบทางจิตใจที่เกิดขึ้นจากอาชีพขายบริการทางเพศอย่างไร” กล่าวคือ ใจความสำคัญหลักนี้สะท้อนให้เห็นถึงผลกระทบแง่ลบทางจิตใจที่เข้มข้นรุนแรงจากการประกอบอาชีพขายบริการทางเพศ ซึ่งสะท้อนผ่านภาษาที่ผู้เข้าร่วมวิจัยเปรียบเปรยการประกอบอาชีพขายบริการทางเพศว่าเป็น “นรกบนดิน”

ผู้เข้าร่วมวิจัยทุกคนระบุถึงความทุกข์ทรมานจากการที่ต้องฝืนใจทนทำอาชีพขายบริการ ซึ่งเป็นอาชีพที่ผู้เข้าร่วมวิจัยมองว่ามีความเสี่ยงสูงในการถูกระทำ ความรุนแรงทั้งทางร่างกาย และจิตใจ โดยที่ไม่อาจปกป้องตนเองจากความรุนแรงดังกล่าวได้ เนื่องจากยังเป็นอาชีพที่ไม่ได้รับการคุ้มครองตามกฎหมาย รวมถึงยังเป็นอาชีพที่ไม่ได้รับการยอมรับในสังคม ส่งผลให้ผู้เข้าร่วมวิจัยรับรู้อัตลักษณ์ของตนในแง่ที่ว่าตนเป็นบุคคลที่ไร้เกียรติ ไร้คุณค่าและศักดิ์ศรีสำหรับผู้เข้าร่วมวิจัยแล้ว การประกอบอาชีพขายบริการทางเพศได้พราก “ค่าความเป็นคน” ไปจากพวกเขา นำไปสู่ การกล่าวโทษ โกรธตนเองและผู้อื่น มีความเครียดและความวิตกกังวล ไม่สามารถนอนหลับได้ อย่างปกติ รวมถึงนำไปสู่การใช้สารเสพติดเพื่อให้ลืมจากความทุกข์ที่เกิดจากการประกอบอาชีพ ชั่วครั้งชั่วคราว

ใจความสำคัญหลัก 3 “ การประกอบอาชีพขายบริการทางเพศเป็นความทุกข์ที่ (ไม่) สามารถเยียวยา” ซึ่งประกอบด้วย 3 ใจความสำคัญรอง คือ 1) แอลกอฮอล์ คือตัวช่วยสำคัญ 2) ความหวังที่จะเติมเต็มความหวังคือแรงผลักดันสำคัญ 3) การเลิกอาชีพขายบริการทางเพศคือ ทางออกของความทุกข์ นำไปสู่การตอบคำถามการวิจัยที่ว่า “ผู้หญิงที่ประกอบอาชีพขายบริการทาง เพศมีวิธีการจัดการกับผลกระทบทางจิตใจที่เกิดขึ้นจากอาชีพขายบริการทางเพศอย่างไร” ใจความ สำคัญหลักนี้ให้รายละเอียดเกี่ยวกับวิธีการจัดการกับผลกระทบทางจิตใจที่เกิดจากอาชีพขายบริการ ทางเพศ ผู้เข้าร่วมวิจัยทุกคนระบุว่า การดื่มเหล้า (แอลกอฮอล์) เพื่อให้ลืมความทุกข์จากการประกอบ อาชีพขายบริการทางเพศที่เกิดขึ้นไปชั่วขณะ รวมถึงเพื่อช่วยให้มีความกล้าในการประกอบอาชีพ ขายบริการทางเพศต่อไปได้ ความหวังที่จะมีชีวิตที่ดีกว่าเดิมไม่เพียงแต่เป็นแรงผลักดันเข้าสู่อาชีพ ขายบริการทางเพศ แต่ยังเป็นหลักยึดให้แก่ผู้เข้าร่วมวิจัยในการยื่นข้อคัดค้านประกอบอาชีพนี้ ต่อไป แม้จะรู้สึกทุกข์ทรมานและฝืนใจในการประกอบอาชีพก็ตาม ผู้เข้าร่วมวิจัยเชื่อว่าหากยังคงอยู่ ในอาชีพขายบริการทางเพศ ความทุกข์ที่เกิดจากการประกอบอาชีพดังกล่าวก็ไม่อาจเยียวยาได้ มีเพียงการออกจากอาชีพขายบริการทางเพศเท่านั้นที่จะช่วยผู้เข้าร่วมวิจัยออกจากความทุกข์ ที่เกิดขึ้นได้

ผลการวิจัยซึ่งฉายภาพในรายละเอียดเกี่ยวกับความคิด ความรู้สึก การรับรู้ของผู้เข้าร่วม วิจัยเกี่ยวกับผลกระทบทางจิตใจและวิธีการจัดการกับผลกระทบทางจิตใจที่เกิดจากการประกอบ อาชีพขายบริการทางเพศช่วยสะท้อนให้เห็นถึงสถานะทางจิตใจและปัญหาทางด้านสุขภาพจิตของ ผู้หญิงกลุ่มนี้ ผลการวิจัยนี้สนับสนุนแนวคิด "ความยุติธรรมทางสังคม" (Social justice) ผู้วิจัย มุ่งหวังว่างานวิจัยนี้จะช่วยเป็นกระบอกเสียงให้แก่ผู้หญิงกลุ่มนี้ที่จะได้รับความสนใจและ ความเข้าใจมากยิ่งขึ้นในแง่มุมมองที่ช่วยเป็นกระบอกเสียงให้แก่ผู้หญิงกลุ่มนี้ที่จะได้รับความสนใจ

และความเข้าใจมากยิ่งขึ้นในแง่มุมมองที่สอดคล้องกับโลกความเป็นจริงของเขา นำไปสู่การปฏิบัติต่อพวกเขาอย่างเหมาะสม อันจะช่วยส่งเสริมความเป็นอยู่ที่ดีทางจิตใจให้กับผู้หญิงกลุ่มนี้ต่อไป

## อภิปรายผลการวิจัย

### ใจความสำคัญหลักที่ 1 การประกอบอาชีพขายบริการทางเพศเป็นทางออกของปัญหา

ใจความสำคัญหลักนี้ แสดงให้เห็นถึงอิทธิพลสำคัญที่นำผู้เข้าร่วมวิจัยเข้าสู่อาชีพขายบริการทางเพศ ผู้เข้าร่วมวิจัยทุกคนต่างระบุถึงความรู้สึกท่วมท้นกับปัญหาในชีวิต โดยเฉพาะปัญหาทางการเงิน และภาระการเลี้ยงดูสมาชิกในครอบครัว ทำให้ตัดสินใจเข้าสู่อาชีพขายบริการทางเพศ ผลการวิจัยนี้สอดคล้องกับผลการวิจัยจำนวนมากทั้งในประเทศไทย (กรรณิกา มณีรัตน์, 2557; ทิวากร บุญเจริญ, 2549; วิริยา ถาวรชัยสิทธิ์, 2547; อติสร รัชนิภรณ์, 2553) และในต่างประเทศ (Karamouzian et al., 2016; Khan et al., 2010; Leal et al., 2017) ที่ระบุว่าปัญหาด้านการเงิน ความยากจน การมีภาระเลี้ยงดูครอบครัวและบุตร รวมถึงการด้อยการศึกษา เป็นปัจจัยสำคัญที่ทำให้ผู้หญิงตัดสินใจเข้าสู่อาชีพขายบริการทางเพศ หรืออีกนัยหนึ่งการเข้าสู่อาชีพขายบริการทางเพศถูกมองว่าเป็นหนทางแก้การรอดชีวิต (Cobbina & Oselin, 2011) นอกจากนี้ ผลการวิจัยของงานวิจัยนี้จะระบุคล้ายคลึงกับงานวิจัยอื่น ๆ ที่พบว่า ปัญหาด้านการเงินเป็นเหตุผลสำคัญในการเข้าสู่อาชีพขายบริการทางเพศ งานวิจัยนี้ยังพบด้วยว่าการหลบหนีจากความจริงที่เจ็บปวดจากการสูญเสียคนรักทั้งที่จากตายและจากเป็นเป็นอีกหนึ่งในเหตุผลของการเข้าสู่อาชีพขายบริการทางเพศ การเข้าสู่อาชีพขายบริการทางเพศไม่เพียงแต่เป็นหนทางในการหลบหนีความจริงที่เจ็บปวด แต่ยังถูกมองว่าเป็นหนทางในการตั้งหลักใหม่เพื่อชดเชยกับการสูญเสียที่เกิดขึ้น

การตัดสินใจเข้าสู่อาชีพขายบริการทางเพศของผู้เข้าร่วมวิจัยมีที่มาจากมุมมองที่ว่า การเข้ามาประกอบอาชีพขายบริการทางเพศเป็นหนทางเดียวที่ทำให้ตนและครอบครัวสามารถที่จะอยู่รอดได้และมีคุณภาพชีวิตที่ดีขึ้น โดยมองว่าตนเองมีการศึกษาน้อย โอกาสทางอาชีพที่รายได้ดีจึงมีผลการวิจัยดังกล่าวสอดคล้องกับการศึกษาของ Mill and Anarfi (2002) ที่กล่าวถึงเหตุผลที่ผู้หญิงในแอฟริกาตัดสินใจเข้าสู่อาชีพขายบริการทางเพศว่ามาจากความปรารถนาที่จะมอบคุณภาพชีวิตที่ดีและอนาคตที่ดีให้แก่ลูกของพวกเขา และสอดคล้องกับงานของ McCracken (2013) และ Swendeman et al. (2015) ที่ระบุว่าความหวังที่ต้องการจะเห็นครอบครัวหลุดพ้นจากความยากจนเป็นแรงจูงใจสำคัญที่นำผู้หญิงเข้าสู่อาชีพขายบริการทางเพศ โดยผู้หญิงกลุ่มนี้มองว่าการประกอบอาชีพขายบริการทางเพศเป็นตัวเลือกเดียวที่เป็นไปได้ในข้อจำกัดด้านต่าง ๆ ของชีวิตที่จะทำให้พวกเขาบรรลุเป้าหมายดังกล่าวได้

นอกจากนี้ ผู้เข้าร่วมวิจัยบางคนในงานวิจัยนี้ได้ระบุถึงความพยายามที่ล้มเหลวในการหา  
งานอื่น ๆ จึงทำให้ไม่มีทางเลือกอื่นใดและทำให้ตัดสินใจเข้าสู่อาชีพขายบริการทางเพศ มุมมอง  
ดังกล่าวสะท้อนแนวคิดที่ว่า การเข้าสู่อาชีพขายบริการทางเพศมักถูกให้ความหมายว่าเป็นทางเลือก  
สุดท้ายที่มีอยู่ (Karamouzian et al., 2016)

นอกจากนี้ ผลการวิจัยยังระบุถึงอิทธิพลของเครือข่ายทางสังคมที่ส่งผลต่อการตัดสินใจ  
เข้าสู่อาชีพขายบริการทางเพศ การได้รับการบอกเล่าข้อมูลด้านบวกที่เป็นอิทธิพลและแรงจูงใจ  
สำคัญให้ผู้เข้าร่วมวิจัยเกิดความหวังว่าตนเองจะประสบความสำเร็จและมีคุณภาพชีวิตที่ดีขึ้น ได้  
เช่นกัน ผู้เข้าร่วมวิจัยมักได้รับการชักชวนจากเพื่อนและคนรู้จักที่พูดถึงข้อมูลด้านบวกเกี่ยวกับ  
เมืองพัทยา และ โอกาสในการสร้างฐานะทางการเงินให้ดีขึ้น ผลการวิจัยนี้สอดคล้องกับงานศึกษา  
ในต่างประเทศของ Mai (2012) ที่ระบุว่าผู้อพยพหญิงที่เข้ามาพำนักในสหราชอาณาจักรได้รับ  
แรงบันดาลใจทางสังคมจากเพื่อนหรือครอบครัวที่ตนรู้จักที่ทำอาชีพขายบริการทางเพศมาก่อน  
ก่อนที่ตนเองจะตัดสินใจเข้าสู่อาชีพขายบริการทางเพศบ้าง เพราะเชื่อว่าตนเองจะมีความเป็นอยู่ที่ดี  
ขึ้น รวมถึงโอกาสในการได้รับการศึกษาที่ดี อิทธิพลของเครือข่ายทางสังคมที่ส่งผลต่อการตัดสินใจ  
เข้าสู่อาชีพขายบริการทางเพศของผู้เข้าร่วมวิจัยในงานวิจัยนี้อาจทำความเข้าใจได้เพิ่มเติมผ่าน  
ทฤษฎีการเรียนรู้ทางสังคม (Bandura & Walters, 1977) ที่มีแนวคิดสำคัญที่ว่าพฤติกรรมที่เกิดขึ้น  
ของบุคคลเป็นผลมาจากการมีปฏิสัมพันธ์ทางสังคมกับบุคคลอื่น อย่างไรก็ตามบุคคลมิได้แสดง  
พฤติกรรมตามอิทธิพลจากสิ่งแวดล้อมภายนอกทางสังคมเท่านั้น แต่บุคคลก็เลือกแสดงหรือ  
ไม่แสดงพฤติกรรมหนึ่ง ๆ ตามการคาดการณ์ (Expectancies) และสิ่งจูงใจ (Incentives) ในกรณีของ  
ผู้เข้าร่วมวิจัย การมีปฏิสัมพันธ์กับบุคคลอื่นที่เคยหรือกำลังเกี่ยวข้องกับอาชีพขายบริการทางเพศ  
โดยเฉพาะอย่างยิ่งการได้เห็นตัวแบบที่ประสบผลสำเร็จจากอาชีพขายบริการทางเพศ เช่น บุคคลที่มี  
ฐานะความเป็นอยู่ที่ดีขึ้น บุคคลที่ได้พบคนรักที่ปรารถนา เป็นสิ่งจูงใจหรือสิ่งที่เสริมแรง สิ่งจูงใจนี้  
นำไปสู่การตัดสินใจเข้าสู่อาชีพขายบริการทางเพศจากการคาดการณ์ 3 ประการ คือ

- 1) การคาดการณ์เกี่ยวกับบริบทแวดล้อม (Expectancies about environmental cues) เช่น หากยังคง  
ใช้ชีวิตแบบเดิมต่อไปคงจะไม่สามารถหาทางออกให้กับปัญหาที่กำลังเผชิญหรือไม่อาจเติมเต็ม  
ความปรารถนาในชีวิตได้ 2) การคาดการณ์เกี่ยวกับผลลัพธ์ของพฤติกรรม (Outcome expectation)  
ในกรณีของผู้เข้าร่วมวิจัย ความคาดหวังในผลลัพธ์เชิงบวกจากการประกอบอาชีพขายบริการทาง  
เพศกระตุ้นให้เกิดการตัดสินใจเข้าสู่อาชีพขายบริการทางเพศ และ 3) การคาดการณ์หรือ  
ความเชื่อมั่นในความสามารถของตนเองที่จะบรรลุผลลัพธ์ที่ต้องการ (Efficacy expectation)  
ความเชื่อของผู้เข้าร่วมวิจัยที่ว่าตนเองมีการศึกษาน้อย มีโอกาสและทางเลือกที่จำกัดในชีวิต  
การประกอบอาชีพขายบริการทางเพศจึงเป็นทางเลือกเดียวที่พอจะเป็นไปได้ในทรัพยากรที่ตนเอง

มีอยู่ การประมวลผลภายในดังกล่าวจากการได้รับอิทธิพลจากบุคคลรอบข้างจึงทำให้ผู้เข้าร่วมวิจัย ตัดสินใจเข้าสู่อาชีพขายบริการทางเพศ

### ใจความสำคัญหลักที่ 2 การประกอบอาชีพขายบริการทางเพศเป็น “นรกบนดิน”

ผลการวิจัยภายใต้ใจความสำคัญหลักที่ 2 นี้ แสดงให้เห็นว่าอาชีพขายบริการทางเพศ มีความทุกข์และสร้างผลกระทบต่อจิตใจของผู้เข้าร่วมวิจัย ผู้เข้าร่วมวิจัยระบุถึงความทุกข์ทรมาน จากการต้องฝืนใจทนทำอาชีพขายบริการที่เปรียบเหมือนดัง “นรกบนดิน” การที่ต้องฝืนทนทำ อาชีพที่ตนไม่ต้องการที่จะทำเป็นเวลานาน ๆ นำมาซึ่งผลกระทบต่อจิตใจ ความเบื่อหน่ายชีวิต ความจำใจที่ต้องทำอาชีพขายบริการก่อให้เกิดปัญหาต่อสุขภาพจิตและก่อให้เกิดความเครียด สอดคล้องกับผลการวิจัยของ (Jackson et al. , 2010 อ้างถึงใน อติสร รัชนิภรณ์, 2553) ที่กล่าวว่า ความเครียดจากอาชีพขายบริการทางเพศมีสาเหตุสำคัญมาจากความจำใจที่ต้องฝืนทนทำอาชีพ ที่ไม่ต้องการ และสอดคล้องกับผลการวิจัยของ Sanders (2004) ที่ระบุว่าผู้หญิงที่ประกอบอาชีพ ขายบริการทางเพศ ไม่เพียงแต่ต้องใช้แรงกายในการร่วมหลับนอนกับลูกค้าที่เข้ามาซื้อบริการทาง เพศเท่านั้น แต่ยังต้องใช้แรงใจในการแสดงออกทางอารมณ์เพื่อสร้างความรู้สึที่ดีให้กับลูกค้า อีกด้วย

นอกจากนี้ ผลการวิจัยระบุว่าผู้เข้าร่วมวิจัยทุกคนในงานวิจัยนี้ระบุถึงการถูกระงับ ความรุนแรงทางด้านร่างกายก่อนหรือระหว่างการทำมีเพศสัมพันธ์ การถูกละเมิดและเอาเปรียบจาก ลูกค้าที่เข้ามาซื้อบริการ สำหรับผู้เข้าร่วมวิจัยแล้วความรุนแรงดังกล่าวเป็นสิ่งที่ไม่อาจหลีกเลี่ยงได้ ซึ่งได้สร้างบาดแผลทางจิตใจแก่ผู้เข้าร่วมวิจัย ผลการวิจัยนี้สอดคล้องกับงานวิจัยที่มีอยู่เป็นจำนวนมากที่ระบุสอดคล้องกันในแง่ที่ว่าผู้หญิงขายบริการทางเพศมักมีประสบการณ์ถูกลูกค้าที่เข้ามาซื้อ บริการทางเพศทำร้ายร่างกาย การถูกปฏิบัติด้วยความรุนแรง มีที่มาจากมุมมองของผู้มาซื้อบริการ ที่ว่าเขามีสิทธิ์ที่จะทำอะไรกับผู้หญิงขายบริการที่ซื้อบริการออกมาก็ได้ (Heilemann & Santhiveeran, 2011; Ngo, McCurdy, Ross, Markham, Ratliff & Pham, 2007; Onyeneho, 2009; Reed, Gupta, Biradavolu, Devireddy & Blankenship, 2010; Sukach et al., 2018) ยกตัวอย่างเช่น งานวิจัยของ Silbert and Pines (1982) ระบุว่าร้อยละ 70 ของผู้หญิงขายบริการทางเพศถูกข่มขืน รวมถึงถูกบังคับให้ต้องทำในสิ่งที่ไม่ต้องการจะทำ และหากข่มขืนก็จะถูกทำร้ายร่างกาย คล้ายคลึง กับผลการวิจัยของ Balfour and Allen (2014) ที่ศึกษาเกี่ยวกับผู้หญิงขายบริการทางเพศที่ประเทศ เนเธอร์แลนด์ พบว่า ร้อยละ 60 ของผู้หญิงขายบริการมีประสบการณ์ถูกทำร้ายร่างกาย และร้อยละ 70 เป็นการใช้คำพูดถูกเหยียดหยามจากลูกค้าที่เข้ามาซื้อบริการทางเพศ และงานวิจัยของ Vanwesenbeeck (1994) ที่ระบุว่า ยิ่งทำอาชีพขายบริการนานมากเท่าใด ก็จะมีประสบการณ์การ ถูกทำร้ายร่างกายจากลูกค้าที่เข้ามาซื้อบริการมากขึ้นเท่านั้น

นอกจากอาชีพขายบริการทางเพศจะมีความเสี่ยงสูงแล้วนั้น ผู้เข้าร่วมวิจัยยังต้องทนทุกข์กับผลกระทบทางจิตใจที่เกิดจากการประกอบอาชีพที่ไม่ได้เป็นที่ยอมรับทางสังคมในแง่ที่เป็นอาชีพที่ผิดกฎหมายและขัดต่อหลักศีลธรรม ขณะที่ทัศนคติของคนทั่วไปมักตีตราผู้หญิงที่ทำอาชีพขายบริการทางเพศว่าเป็นผู้หญิงที่ไม่ดี ทำให้ผู้เข้าร่วมวิจัยต้องปกปิดอาชีพของตนจากบุคคลรอบข้างโดยเฉพาะคนในครอบครัว ผลการวิจัยมีความสอดคล้องกับผลการวิจัยของ Heilemann and Santhiveeran (2011) และ Sukach et al. (2018) ที่ระบุคล้ายคลึงกันว่าการถูกตีตราทางอาชีพจากสังคม ทำให้ผู้หญิงที่ประกอบอาชีพขายบริการรู้สึกผิดและอับอายจากการถูกสังคมไม่ยอมรับ นอกจากนี้งานวิจัยของ Benoit, Ngugi, Roth and Jansson (2013) ระบุว่าความเปราะบางส่วนใหญ่ที่เกิดกับผู้หญิงที่ขายบริการทางเพศไม่ได้เกิดจากงานที่พวกเขาทำ แต่เป็นการที่สังคมตีตราในอาชีพที่พวกเขาทำ

นอกจากต้องฝืนใจทำอาชีพขายบริการทางเพศ และความสับสนที่ต้องโดนลูกค้าที่เข้ามาซื้อบริการทำร้ายแล้ว ความรู้สึกไม่เป็นที่ยอมรับจากสังคมและคนรอบข้าง เป็นที่มาของผลกระทบทางจิตใจที่เกิดจากการประกอบอาชีพขายบริการทางเพศซึ่งทำลาย “ค่าความเป็นคน” ของผู้เข้าร่วมวิจัย ผู้เข้าร่วมวิจัยทุกคนมองว่าตนเองหมดคุณค่า ไม่มีความภาคภูมิใจในตนเอง รวมถึงไม่เหลือศักดิ์ศรีแห่งความเป็นมนุษย์ ซึ่งความรู้สึกดังกล่าวเป็นเหมือนสิ่งที่คอยทิ่มแทงจิตใจของผู้เข้าร่วมวิจัย การให้ความหมายเกี่ยวกับการถูกตีตราของผู้เข้าร่วมวิจัยคล้ายคลึงกับนิยามคำว่า “การตีตรา” ของ Goffman (1963, p. 3) ที่ให้ความหมายของการตีตราว่าเป็น “การสร้าง ความเสื่อมเสีย การทำให้แปดเปื้อนและการลดค่าความเป็นมนุษย์” ผลการวิจัยดังกล่าวยังสอดคล้องกับงานวิจัยอื่น ๆ ที่ระบุว่าอาชีพขายบริการส่งผลให้ผู้หญิงในกลุ่มนี้มองเห็นคุณค่าในตนเองต่ำ เต็มไปด้วยความเครียด ความทุกข์ และมีอาการของโรคซึมเศร้า (Valera, Sawyer & Schiraldi, 2001) มีความรู้สึกสิ้นหวัง (Wong, He, Leung, Lau & Chang, 2008) สูญเสียความมั่นใจในตัวเอง เกิดความรู้สึกผิด และนำไปสู่การแยกตัวออกจากสังคม (Gorry et al., 2010)

### **ใจความสำคัญหลักที่ 3 การประกอบอาชีพขายบริการทางเพศเป็นความทุกข์ที่ (ไม่) สามารถเยียวยา**

ผลการวิจัยภายใต้ใจความสำคัญหลักนี้ แสดงให้เห็นว่าผู้เข้าร่วมวิจัยใช้แอลกอฮอล์เป็นเครื่องมือสำคัญไม่เพียงแต่สำหรับการหลบหนีความทุกข์ใจที่ได้รับจากการประกอบอาชีพขายบริการทางเพศ แต่ยังใช้เพื่อทำให้สามารถเผชิญกับความจริงที่เจ็บปวดในการประกอบอาชีพขายบริการทางเพศต่อไปได้ อันนำมาสู่การเสพติดแอลกอฮอล์ ผลการวิจัยนี้สอดคล้องกับผลการวิจัยของทั้งในประเทศไทย (ทิพย์วิมล เดชภูมิ และเกษราวัลณ์ นิลวางกูร, 2555) และต่างประเทศ (El-Bassel et al., 1997) ที่ระบุว่าผู้หญิงที่ประกอบอาชีพขายบริการทางเพศใช้ยาเสพติดเป็นวิธีการ

ในการหลีกหนีความรู้สึกทางลบที่เกิดจากประสบการณ์ที่ไม่ดีในการประกอบอาชีพขายบริการทางเพศ นอกจากนี้ผลการวิจัยของงานวิจัยนี้ไม่เพียงสอดคล้องกับผลของการวิจัยจำนวนมากที่ระบุว่าความหวังที่จะช่วยให้ครอบครัวหลุดพ้นความยากจนรวมถึงการมีชีวิตความเป็นอยู่ที่ดีขึ้นเป็นแรงจูงใจหรือปัจจัยสำคัญในการเข้าสู่อาชีพขายบริการทางเพศ (Swendeman et al., 2015) งานวิจัยนี้ยังช่วยขยายมุมมองในแง่ที่ว่าความหวังดังกล่าวไม่เพียงแต่เป็นแรงจูงใจสำคัญในการเข้าสู่อาชีพขายบริการทางเพศ แต่ยังเป็นแรงขับเคลื่อนที่ทำให้ผู้หญิงยังอดทนประกอบอาชีพขายบริการทางเพศต่อไปแม้จะต้องเผชิญกับความทุกข์ทางใจที่แสนสาหัสก็ตาม

นอกจากนี้ ผลการวิจัยยังแสดงให้เห็นว่าผู้เข้าร่วมวิจัยทุกคนได้สะท้อนถึงความรู้สึกว่าไม่มีสิ่งใดที่จะช่วยให้พ้นจากความทุกข์ใจได้ หากยังคงทำอาชีพขายบริการทางเพศอยู่ ไม่ว่าผู้เข้าร่วมวิจัยจะต้องฝืนใจทนหรือใช้ความหวังใดก็ตามที่จะช่วยเป็นแรงผลักดันให้สามารถทำอาชีพขายบริการต่อไปได้ แต่สุดท้ายแล้วก็ไม่มีวิธีใดที่ยั่งยืนที่จะช่วยให้ผู้เข้าร่วมวิจัยพ้นจากความทุกข์ได้ นอกจากการเลิกทำอาชีพขายบริการเท่านั้น ซึ่งสะท้อนถึงการรับรู้ของผู้เข้าร่วมวิจัยที่ว่าพวกเขาไม่สามารถจัดการกับผลกระทบทางจิตใจที่เกิดขึ้นได้ ซึ่งสอดคล้องกับงานวิจัยของ Vélez (2017) ที่ศึกษาการเข้ารับบริการการปรึกษาของผู้หญิงที่มีอาชีพขายบริการในประเทศแคนาดา จากผลการศึกษาพบว่า แม้ผู้เข้าร่วมวิจัยทั้ง 9 ราย เห็นว่า การปรึกษาเชิงจิตวิทยาสำคัญอย่างมากสำหรับผู้หญิงที่ประกอบอาชีพขายบริการทางเพศ แต่ผู้เข้าร่วมวิจัยทุกคนต่างก็เห็นว่า ความทุกข์และผลกระทบทั้งทางด้านร่างกายและจิตใจที่เกิดขึ้นจากการทำอาชีพขายบริการยังคงอยู่ หากตนเองยังคงทำอาชีพขายบริการทางเพศต่อไป

### ข้อเสนอแนะในการนำผลการวิจัยไปใช้

จากผลการวิจัยนี้ ผู้วิจัยขอเสนอ 3 แนวทางในการช่วยเหลือผู้หญิงที่มีอาชีพขายบริการทางเพศ โดยเฉพาะการเยียวยาทางจิตใจ ดังต่อไปนี้

วิธีการจัดการกับผลกระทบทางจิตใจที่เกิดขึ้นโดยการใช้การดื่มแอลกอฮอล์ เพื่อให้สามารถกล้าแสดงออกและเผชิญกับความเจ็บปวดทุกข์ใจในการทำอาชีพขายบริการนั้น เป็นการใช่วิธีการที่อาจส่งผลเสียในระยะยาวแก่ผู้เข้าร่วมวิจัยซึ่งเป็นผู้หญิงที่ทำอาชีพขายบริการ การช่วยให้ผู้หญิงกลุ่มนี้ตระหนักถึงความเหมาะสมในการรับมือกับผลกระทบทางจิตใจที่เกิดขึ้นโดยไม่ใช้การดื่มแอลกอฮอล์ แต่เป็นการใช้การเยียวยาทางด้านจิตใจแทน สอดคล้องกับงานวิจัยของ Romans et al. (2001) ที่ศึกษาการเยียวยาทางด้านจิตใจของผู้หญิงที่มีอาชีพขายบริการทางเพศพบว่า มากกว่าร้อยละ 90 ของผู้หญิงในอาชีพขายบริการไม่สามารถพูดคุยหรือปรึกษาใครได้เมื่อเกิดปัญหาและความทุกข์ใจ จึงเป็นที่มาของการใช้เครื่องดื่มแอลกอฮอล์และสารเสพติด นอกจากนี้

จากการสังเคราะห์งานวิจัยของ Tamres, Janicki and Helgeson (2002) ระบุว่าเพศหญิงมีแนวโน้มที่จะจัดการกับความทุกข์หรือความเครียดด้วยการมุ่งจัดการกับอารมณ์ (Emotion-focused coping) และมุ่งแสวงหาการสนับสนุนทางสังคม (Seeking social support) ผู้วิจัยจึงเสนอว่าการให้ผู้หญิงกลุ่มอาชีพนี้สามารถเข้าถึงการให้บริการของภาครัฐและเอกชนด้าน การช่วยเหลือเยียวยาจิตใจ เช่น การให้การปรึกษา เป็นการช่วยเหลือที่สำคัญสำหรับผู้หญิงกลุ่มนี้และเป็นจุดเริ่มต้นที่สำคัญในการได้รับความช่วยเหลือในด้านอื่น ๆ ต่อไป

ผู้วิจัยมีความเห็นว่าทฤษฎีการปรึกษาแบบใช้เรื่องเล่า (Narrative therapy) สามารถเป็นจุดเริ่มต้นในการพูดคุยและให้ความช่วยเหลือเยียวยาทางด้านจิตใจได้ ทฤษฎีการปรึกษาแบบใช้เรื่องเล่ามีแนวคิดที่ว่าบุคคลเป็นผู้ให้ความหมายและลิขิตชีวิตของตนเอง ทั้งแบบตั้งใจหรือไม่ตั้งใจก็ตาม ด้วยวิธีการเล่าเรื่อง สามารถช่วยให้ผู้หญิงกลุ่มนี้ใช้ประสบการณ์เล่าเรื่องของตนเองว่าเขานั้นเป็นใครในความทรงจำของเขา และชีวิตปัจจุบันของเขามีบทบาทอย่างไรในสภาพแวดล้อมและสังคมที่เขาอยู่ รวมถึงความสัมพันธ์กับบุคคลรอบข้าง (Payne, 2006) การเล่าเรื่องผ่านอดีตไปถึงปัจจุบันมิได้เป็นเพียงการบรรยายรายละเอียดเท่านั้น แต่ยังมีอิทธิพลช่วยให้ผู้เล่าเข้าใจตัวเองมากขึ้นอีกด้วย การใช้ทฤษฎีการปรึกษาแบบเล่าเรื่องยังช่วยให้ผู้เข้ารับบริการสามารถแยกตนเองออกจากปัญหา และค้นหาเรื่องราวที่ซ่อนอยู่ที่เขานั้นสามารถกลับไปจัดการกับปัญหานั้น ๆ ได้ ตามที่เขาปรารถนาให้ชีวิตดำเนินไปอย่างไร เทคนิคการใช้ทฤษฎีการปรึกษาแบบเรื่องเล่ายังรวมถึงการใช้เทคนิคแบบสร้างสรรค์ที่ช่วยให้การปรึกษามีประสิทธิภาพมากขึ้น ผู้วิจัยเห็นว่าผู้หญิงกลุ่มนี้มีประสบการณ์เรื่องราวมากมายในชีวิตที่ต้องการถ่ายทอด หรือต้องการความช่วยเหลือแต่อาจไม่รู้ว่าจะเริ่มต้นอย่างไร ในการเปิดใจพูดคุยโดยเฉพาะเรื่องนี้อาจส่งผลกระทบต่อจิตใจมาก ๆ การปรึกษาแบบใช้เรื่องเล่า มีการใช้เครื่องมือเล่าเรื่องของตนเอง ซึ่งอาจผ่านภาพถ่าย ภาพยนตร์ งานศิลปะ การเขียน และดนตรี ในการใช้เป็นสื่อกลางในการเล่าเรื่องความสัมพันธ์กับปัญหาของเขา (White & Epston, 1990) ผู้วิจัยมีความคิดเห็นว่าการใช้อุปกรณ์หรือเครื่องมือในการนำให้ผู้หญิงกลุ่มนี้เปิดเผยเรื่องราวของตนเองเป็นสิ่งที่สำคัญมาก ในการช่วยให้ผู้หญิงกลุ่มนี้ไม่รู้สึกรีษาคมากเกินไปในการเข้ารับบริการแต่ละครั้ง เพราะมีความยืดหยุ่นในการให้ผู้ให้การปรึกษาและผู้เข้ารับบริการเลือกใช้สิ่งที่เหมาะสมที่สุดที่จะเป็นเครื่องมือในการเล่าเรื่อง อีกทั้งการใช้ทฤษฎีการปรึกษาแบบเล่าเรื่องยังเหมาะกับการปรึกษากลุ่ม การนำทฤษฎีการปรึกษาแบบเล่าเรื่องไปใช้ในการให้การปรึกษาแบบกลุ่มค้นพบว่า มีประสิทธิภาพกับจำนวนคนที่ เป็นแบบกลุ่มด้วย (Duba at el., 2010) ซึ่งสอดคล้องกับงานวิจัยของ Morgan, Brost and Brost (2011) ที่ทำการวิจัยกับกลุ่มผู้สูงอายุในเรื่องความกังวลในการถูกใช้ความรุนแรงโดยใช้ทฤษฎีการปรึกษากลุ่มแบบเล่าเรื่อง ผลการวิจัยแสดงให้เห็นว่าการใช้ทฤษฎีการปรึกษากลุ่มแบบเล่าเรื่องเหมาะสมและสร้างบรรยากาศแห่งความรู้สึก



ปลอดภัยในกลุ่มการให้การศึกษา และเหมาะสมกับการนำไปใช้กับกลุ่มผู้ต้องการความดูแลเอาใจใส่เป็นพิเศษ ซึ่งหมายรวมถึงกลุ่มผู้หญิงที่ประกอบอาชีพขายบริการทางเพศ

ผู้วิจัยยังมีความเห็นสอดคล้องกับงานวิจัยของ Wong (2009) ที่เสนอว่าผู้หญิงที่ทำอาชีพขายบริการทางเพศมีความทุกข์ใจและความท้อหลายอย่างจากการทำอาชีพ รวมถึงความรู้สึกไม่ได้รับการยอมรับจากสังคม การถูกตีตราจากคนรอบข้าง ดังนั้นการมองตนเองในด้านดี หรือการสร้างกำลังใจให้กับตัวเองที่จะเปลี่ยนแปลงหรือการหางานอื่นทำจึงเป็นสิ่งที่ยากและไม่สามารถทำได้ด้วยตัวเอง แต่จำเป็นต้องอาศัยการได้รับการสนับสนุนเยียวยาจิตใจเพื่อที่จะเข้าสู่กระบวนการช่วยเหลือด้านอื่น ๆ ต่อไปได้ Yahne, Miller, Irvin-Vitela and Toniganm (2002) เสนอว่า การไม่ตีตราหรือตัดสินอาชีพของผู้เข้ารับบริการ เป็นหัวใจสำคัญต่อการให้ความช่วยเหลือทางจิตใจแก่ผู้หญิงกลุ่มนี้ ความรู้สึกถูกตีตราจากสังคมเป็นปัจจัยสำคัญที่ทำให้ผู้หญิงอาชีพขายบริการเชื่อว่าตนเองไม่สามารถเปลี่ยนแปลงอะไรในชีวิตได้ ดังนั้นหน้าที่สำคัญของนักจิตวิทยาการศึกษาในการทำงานกับผู้หญิงกลุ่มนี้ คือ การทำความเข้าใจประสบการณ์ที่ไม่ดีของผู้หญิงกลุ่มอาชีพนี้ว่ามีเหตุผลใดที่เป็นอุปสรรคที่ยากต่อการเปลี่ยนแปลงและเอื้อให้พวกเขาตระหนักถึงศักยภาพด้านบวกของตนเอง เพื่อให้พวกเขามองเห็นคุณค่าในตนเองและเห็นทางเลือกในชีวิตที่พวกเขาสามารถเลือกและทำต่อไปได้ ซึ่งอาจช่วยให้ผู้หญิงกลุ่มนี้สามารถก้าวเข้าสู่อาชีพใหม่ที่ทำให้มีคุณภาพชีวิตที่ดีกว่าได้

### ข้อเสนอแนะสำหรับการวิจัยในอนาคต

ผู้วิจัยนำเสนอข้อเสนอแนะสำหรับการวิจัยต่อไปผ่านการพิจารณาข้อจำกัดของงานวิจัยนี้ ซึ่งมีรายละเอียดดังต่อไปนี้

งานวิจัยนี้ดำเนินการเก็บข้อมูลกับผู้เข้าร่วมวิจัยซึ่งเป็นผู้หญิงขายบริการทางเพศ จำนวน 4 คน ซึ่งเป็นผู้ที่เพิ่งเข้ามาประกอบอาชีพขายบริการทางเพศไม่เกิน 2 ปี ผลการวิจัยจึงสะท้อนมุมมองที่เป็นของบุคคลเฉพาะกลุ่มนี้ ระยะเวลาในการประกอบอาชีพอาจส่งผลกระทบต่อทางจิตใจ และวิธีการจัดการกับผลกระทบทางจิตใจที่แตกต่างกันไป งานวิจัยในอนาคตอาจดำเนินการวิจัยกับกลุ่มตัวอย่าง ๆ ที่แตกต่างจากกลุ่มตัวอย่างของงานวิจัยนี้ เช่น ผู้หญิงที่ประกอบอาชีพขายบริการทางเพศมานานเกินกว่า 2 ปี หรือเป็น 10 ปีขึ้นไป รวมถึงกลุ่มผู้หญิงที่เลิกอาชีพขายบริการไปแล้ว นอกจากนี้อาจศึกษาในกลุ่มผู้ชาย หรือกลุ่ม LGBT ที่ประกอบอาชีพขายบริการทางเพศ ผลการวิจัยในงานวิจัยดังกล่าวสามารถช่วยขยายองค์ความรู้เกี่ยวกับผลกระทบทางจิตใจและวิธีการจัดการกับผลกระทบทางจิตใจที่เกิดจากอาชีพขายบริการทางเพศให้ครอบคลุมและลุ่มลึกมากยิ่งขึ้น

งานวิจัยนี้ใช้วิธีการเก็บข้อมูลด้วยการสัมภาษณ์เชิงลึกกึ่ง โครงสร้างเพียงวิธีเดียว แม้วิธีการเก็บข้อมูลดังกล่าวจะเหมาะสมสำหรับการเข้าถึงโลกเชิงประสบการณ์ในเชิงลึกของผู้เข้าร่วมวิจัย แต่ก็ยังมีวิธีการเก็บข้อมูลอื่น ๆ ที่เหมาะสำหรับการวิจัยแบบ IPA เพื่อให้ได้ข้อมูลที่มีรายละเอียดและลุ่มลึกยิ่งขึ้น งานวิจัยต่อไปอาจใช้วิธีการเก็บข้อมูลอื่น ๆ ร่วมกับการสัมภาษณ์ เช่น การวาดภาพ เนื่องจากเป็นวิธีที่สามารถช่วยให้ผู้เข้าร่วมวิจัยสามารถแสดงอารมณ์ความรู้สึกหรือประสบการณ์ที่ยากที่จะสามารถสื่อสารออกมาได้ (Frith & Harcourt, 2007) รวมถึงการจดบันทึก (Diary) ของผู้เข้าร่วมวิจัย อาจช่วยให้ได้มาซึ่งข้อมูลเชิงลึกในการสะท้อนประสบการณ์ของผู้เข้าร่วมวิจัยมากยิ่งขึ้น

นอกจากนี้ จากผลการวิจัยที่ระบุว่าความหวังที่จะเติมเต็มความปรารถนาที่จะมีชีวิตที่ดีขึ้นเป็นทั้งแรงผลักดันให้ผู้เข้าร่วมวิจัยให้เข้าสู่อาชีพขายบริการทางเพศรวมถึงเป็นทั้งแรงขับเคลื่อนที่ทำให้ผู้เข้าร่วมวิจัยทนอยู่ในการอาชีพขายบริการทางเพศต่อไปแม้จะได้รับความบาดแผลทางจิตใจที่แสนสาหัสจากการประกอบอาชีพดังกล่าว ผลการวิจัยดังกล่าวสะท้อนว่าความหวังเป็นคุณลักษณะทางจิตใจที่สำคัญที่ทำให้บุคคลกลุ่มนี้มีสิ่งยึดเหนี่ยวในช่วงเวลาแห่งความสิ้นหวังและเป็นสิ่งที่ช่วยเสริมสร้างความเข้มแข็งทางจิตใจในท่ามกลางชีวิตที่เต็มไปด้วยบาดแผลทางใจ งานวิจัยด้านจิตวิทยาปรึกษาในอนาคตอาจนำประเด็นนี้ไปพัฒนาเทคนิคและวิธีการให้การปรึกษาที่ช่วยเสริมสร้างความหวังในการเห็น โอกาสอื่น ๆ ทางอาชีพที่สามารถนำผู้หญิงกลุ่มนี้ไปสู่ทั้งการหลุดพ้นจากความทุกข์ที่ไม่อาจเยียวยาที่เกิดจากการประกอบการอาชีพขายบริการทางเพศ รวมถึงไปสู่การมีชีวิตที่ดีอันเป็นเป้าหมายของพวกเขาอย่างยั่งยืนต่อไป

## บรรณานุกรม

- กนกวรรณ ธรารวรรณ. (2539). ผู้หญิงอาชีพบริการกับสุขภาพ. กรุงเทพฯ: เครือข่ายผู้หญิงกับสุขภาพ.
- กรรณิกา มณีรัตน์. (2557). สาเหตุที่ทำให้ผู้หญิงตัดสินใจก้าวเข้าสู่อาชีพขายบริการ: กรณีศึกษา ผู้สมัครใจขายบริการในเขตเมืองพัทยา. งานนิพนธ์รัฐศาสตรมหาบัณฑิต, สาขาวิชาการเมืองการปกครอง, คณะรัฐศาสตร์และนิติศาสตร์, มหาวิทยาลัยบูรพา.
- จิตราภรณ์ วันสพงศ์. (2538). โสเภณีเหยื่อทุกกรณีในสังคมไทย. กรุงเทพฯ: เจนเดอร์เพรส.
- จันทนา จันทร. (2560). ปัญหาสุขภาพจิตและปัจจัยที่เกี่ยวข้องในหญิงขายบริการที่มาขอรับความช่วยเหลือจากศูนย์ธารชีวิต พัทยา. วิทยานิพนธ์วิทยาศาสตร์มหาบัณฑิต, สาขาวิชาสุขภาพจิต, คณะแพทยศาสตร์, มหาวิทยาลัยจุฬาลงกรณ์.
- ชมพูนุท ศรีจันทร์นิล. (2560). การวิเคราะห์เชิงปรากฏการณ์วิทยาแบบตีความ: ระเบียบวิธีวิจัยเชิงคุณภาพสำหรับการวิจัยทางด้านจิตวิทยา. วารสารศึกษาศาสตร์, 28(3), 1-13.
- ชมพูนุท ศรีจันทร์นิล. (2562). การวิเคราะห์เชิงปรากฏการณ์วิทยาแบบตีความ: เกณฑ์ประเมินคุณภาพ. มนุษยศาสตร์สาร, 20(1), 1-25.
- ชาย โปธิสิตา. (2537). หนูผิดไหมที่ขายตัว: บริบททางสังคมวัฒนธรรมของหญิงบริการทางเพศ. นครปฐม: สถาบันวิจัยประชากรและสังคม มหาวิทยาลัยมหิดล.
- ทิพย์วิมล เดชภูมิ และเกษราวัลณ์ นิลวางกูร. (2555). คุณภาพชีวิตด้านสุขภาพของหญิงขายบริการทางเพศในจังหวัดแห่งหนึ่งของภาคตะวันออกเฉียงเหนือ. วารสารสมาคมพยาบาลฯ สาขาภาคตะวันออกเฉียงเหนือ, 30(3), 122-130.
- ทิวากร บุญเจริญ. (2549). หญิงบาร์เบียร์ในเขตเมืองพัทยา. ปัญหาพิเศษรัฐประศาสนศาสตร์มหาบัณฑิต, สาขาวิชาการบริหารทั่วไป, วิทยาลัยการบริหารรัฐกิจ, มหาวิทยาลัยบูรพา.
- นพวรรณ ชูเมือง. (2542). สุขภาพจิตผู้ประกอบอาชีพโสเภณี: ศึกษาเฉพาะกรณี อำเภอสุไหงโก-ลก จังหวัดนราธิวาส. วิทยานิพนธ์วิทยาศาสตร์มหาบัณฑิต, สาขาวิชาจิตวิทยาการให้คำปรึกษา, บัณฑิตวิทยาลัย, มหาวิทยาลัยรามคำแหง.
- นภัทร พนมน้อย. (2547). การศึกษาเปรียบเทียบปัจจัยทางสังคมและลักษณะบุคลิกภาพ ระหว่างหญิงขายบริการทางเพศ และหญิงที่ประกอบอาชีพอื่น. วิทยานิพนธ์วิทยาศาสตร์มหาบัณฑิต, สาขาวิชาจิตวิทยาการให้คำปรึกษา, บัณฑิตวิทยาลัย, มหาวิทยาลัยรามคำแหง.

- ปรียารัตน์ จิระพงษ์สุวรรณ. (2548). *ความสัมพันธ์ระหว่างความรู้สึกมีคุณค่าในตนเองกับพฤติกรรมการป้องกันโรคเอดส์ของหญิงอาชีพพิเศษในเขตอำเภอเมือง จังหวัดแพร่. การค้นคว้าแบบอิสระสาขารณศาสตรมหาบัณฑิต, สาขาวิชาสาขารณศาสตร, บัณฑิตวิทยาลัย, มหาวิทยาลัยเชียงใหม่.*
- ปิยะพงษ์ พันธุ์ชงไชย. (2547). *การศึกษาสาเหตุที่ทำให้หญิงเข้ามาสู่การขายบริการ: ศึกษาเฉพาะกรณีหญิงขายบริการบริเวณสนามหลวง. วิทยานิพนธ์ศิลปศาสตรมหาบัณฑิต, สาขาวิชาการบริหารงานยุติธรรม, คณะสังคมสงเคราะห์ศาสตร์, มหาวิทยาลัยธรรมศาสตร์.*
- พัชรภรณ์ ภาภูตานนท์. (2546). *การศึกษาคุณภาพชีวิตของหญิงขายบริการทางเพศ. ปรียญญาานิพนธ์การศึกษามหาบัณฑิต, สาขาวิชาจิตวิทยาการแนะแนว, บัณฑิตวิทยาลัย, มหาวิทยาลัยศรีนครินทรวิโรฒ.*
- พัชรี แนวพานิช. (2007). *ปัญหาการทำแท้งและการปฏิบัติด้านการคุมกำเนิดในหญิงอาชีพพิเศษ: ศึกษาเฉพาะกรณีหญิงที่ทำงานในบาร์อะโก โกโก้ย่านถนนพัฒนาพงษ์. วิทยานิพนธ์ศิลปศาสตรมหาบัณฑิต, สาขาวิชาการบริหารงานยุติธรรม, คณะสังคมสงเคราะห์ศาสตร์, มหาวิทยาลัยธรรมศาสตร์.*
- เพ็ญจันทร์ ประดับมุข. (2537). *การเผชิญปัญหาชีวิตของผู้ติดเชื้อเอดส์. กรุงเทพฯ: สำนักพิมพ์มหาวิทยาลัยมหิดล.*
- ยศ สันตสมบัติ. (2535). *แม่หญิงสีขาว: ชุมชนและการค้าประเวณีในสังคมไทย. กรุงเทพฯ: สถาบันชุมชนท้องถิ่นพัฒนา.*
- รัตนา ธนาพรสังสุทธิ์. (2530). *ชายผู้เกี่ยวกับปัญหาการค้าประเวณี: ศึกษาเฉพาะนิสิตนักศึกษาระดับปริญญาตรีมหาวิทยาลัยในกรุงเทพมหานคร. วิทยานิพนธ์สังคมสงเคราะห์ศาสตรมหาบัณฑิต, สาขาวิชาการบริหารและนโยบายสวัสดิการสังคม, คณะสังคมสงเคราะห์ศาสตร์, มหาวิทยาลัยธรรมศาสตร์.*
- วิริยา ถาวรชัยสิทธิ์. (2547). *คุณภาพชีวิตของผู้หญิงขายบริการ: ศึกษากรณีผู้หญิงขายบริการในเขตเมืองพัทยา. ปัญหาพิเศษรัฐประศาสนศาสตรมหาบัณฑิต, สาขาวิชาการบริหารทั่วไป, วิทยาลัยการบริหารรัฐกิจ, มหาวิทยาลัยบูรพา.*
- วีรสิทธิ์ สิทธิไตรย์. (2535). *ผลงานวิจัยทางสุขศึกษาและพฤติกรรมสุขภาพเกี่ยวกับโรคเอดส์ในรอบ 3 ปี (2533-2535). กรุงเทพฯ: องค์การสงเคราะห์ทหารผ่านศึก.*
- สถาบันวิจัยประชากรและสังคม มหาวิทยาลัยมหิดล. (2537). *ร่วมแรงแบ่งปันรัก สภาพและข้อเท็จจริงแห่งปัญหาโสเภณีและเอดส์. นครปฐม: สำนักพิมพ์มหาวิทยาลัยมหิดล.*

- สำนักงานราชบัณฑิตยสภา. (2554). *พจนานุกรม ฉบับราชบัณฑิตยสถาน พ.ศ. 2554*. กรุงเทพฯ: ราชบัณฑิตยสถาน.
- อดิศร รัชนิกรณ์. (2553). *ภาพชีวิตของผู้หญิงขายบริการ: กรณีศึกษาผู้สมัครใจขายบริการในเขตเมืองพัทยา*. ปัญหาพิเศษรัฐประศาสนศาสตรมหาบัณฑิต, สาขาวิชาการบริหารทั่วไป, วิทยาลัยการบริหารรัฐกิจ, มหาวิทยาลัยบูรพา.
- อุไรวรรณ คะนิงสุขเกษม สุภาณี เวชพงศา. (2542). *ประมวลสถานการณ์ทางด้านสุขภาพอนามัยของหญิงบริการทางเพศ*. กรุงเทพฯ: สถาบันวิจัยประชากรและสังคม มหาวิทยาลัยมหิดล.
- Balfour, R., & Allen, J. (2014). *A review of the literature on sex workers and social exclusion*. London: UCL Institute of Health Equity.
- Bandura, A., & Walters, R. H. (1977). *Social learning theory*. Englewood Cliffs, NJ: Prentice-Hall.
- Benoit, C., Ngugi, E., Roth, E., & Jansson, M., (2013) Benefits and constraints of intimate partnerships for HIV positive sex workers in Kibera, Kenya. *International Journal for Equity in Health*, 12, 712-76.
- Brents, B. G., & Sanders, T. (2010). Mainstreaming the sex industry: Economic inclusion and social ambivalence. *Journal of law and Society*, 37(1), 40-60.
- British Association for Counseling and Psychotherapy. (2014). *The Ethical framework for the counseling professions*. London: BACP House.
- British Psychological Society. (2009). *Code of conduct 2006*. Retrieved from <http://www.bps.org.uk/the-society/code-of-conduct/>.
- British Psychological Society. (2014). *BPS code of human research ethics* (2<sup>nd</sup> ed.). n.p.
- Brody, S., Potterat, J. J., Muth, S. Q., & Woodhouse, D. E. (2005). Psychiatric and characterological factors relevant to excess mortality in a long-term cohort of prostitute women. *Journal of Sex & Marital Therapy*, 31(2), 97-112.
- Chudakov, B. K., Belmaker, R. H., & Cwikel, J. (2002). The motivation and mental health of sex workers. *Journal of Sex & Marital Therapy*, 28, 305-15.
- Cobbina, J. E., & Oselin, S. S. (2011). It's not only for the money: An analysis of adolescent versus adult entry into street prostitution. *Sociological Inquiry*, 81(3), 310-332.
- Comte, J. (2014). Decriminalization of sex work: Feminist discourses in light of research. *Sexuality & Culture: an Interdisciplinary Quarterly*, 18(1), 196-217.

- Cwikel, J. K., & Chudakov, B. (2003). Women brothel workers and occupational health risks. *Journal of Epidemiology and Community Health, 57*(10), 809-815.
- Duba, J. D., Kindsvatter, A., & Priddy, C. J. (2010). Deconstructing the mirror's reflection: Narrative therapy groups for women dissatisfied with their body. *Adultspan: Theory Research & Practice, 9*, 103-116.
- El-Bassel, N., Gilbert, L., Schilling, R. F., Catan, V., Wada, T., & Friedman, E. (1997). *Partner abuse and drug use among women on methadone*. Indiana: In-dianapolis,
- Eller, L. S., & Mahat, G. (2003). Psychological factors in Nepali former sex workers with HIV. *Journal of Nursing Scholarship, 35*(1), 53-60.
- Farley, M., Baral, I., Kiremire, M., & Sezgin, U. (1998). Prostitution in five countries: Violence and post-traumatic stress disorder. *Feminism & Psychology, 8*(4), 405-426.
- Fitzgerald-Husek, A., Martiniuk, A. L., Hinchcliff, R., Aochamus, C. E., & Lee, R. B. (2011). I do what I have to do to survive": An investigation into the perceptions, experiences and economic considerations of women engaged in sex work in Northern Namibia. *BMC Women's Health, 11*(1), 1-8.
- Frith, H., & Harcourt, D. (2007). Using photographs to capture women's experiences of chemotherapy: Reflecting on the method. *Qualitative health research, 17*(10), 1340-1350.
- Gilchrist, G., Gruer, L., & Atkinson, J. (2005). Comparison of drug use and psychiatric morbidity between prostitute and non-prostitute female drug users in Glasgow, Scotland. *Addictive Behaviors, 30*(5), 1019-1023.
- Goffman, E. (1963). *Stigma: Notes on the management of spoiled identity*. Englewood Cliffs, NJ: Prentice Hall.
- Gorry, J., Roen, K., & Reilly, J. (2010). Selling your self? The psychological impact of street sex work and factors affecting support seeking. *Health & Social Care in the Community, 18*(5), 492-499.
- Heilemann, T., & Santhiveeran, J. (2011). How do female adolescents cope and survive the hardships of prostitution? A content analysis of existing literature. *Journal of Ethnic & Cultural Diversity in Social Work, 20*(1), 57-76.

- Hong, Y., Li, X., Yang, H., Fang, X., & Zhao, R. (2009). HIV/AIDS-related sexual risks and migratory status among female sex workers in a rural Chinese county. *AIDS Care, 21*(2), 212-220.
- Karamouzian, M., Foroozanfar, Z., Ahmadi, A., Haghdoost, A. A., Vogel, J., & Zolala, F. (2016). How sex work becomes an option: Experiences of female sex workers in Kerman, Iran. *Culture, Health & Sexuality, 18*(1), 58-70.
- Khan, M. S., Johansson, E., Zaman, S., Unemo, M., Rahat, N. I., & Lundborg, C. S. (2010). Poverty of opportunity forcing women into prostitution: A qualitative study in Pakistan. *Health Care for Women International, 31*(4), 365-383.
- Leal, C. B. M., Souza, D. A., & Rios, M. A. (2017). Aspects of life and health of sex workers. *Journal of Nursing UFPE Online, 11*(11), 4483-4491.
- Mai, N. (2012). The fractal queerness of non-heteronormative migrants working in the UK sex industry. *Sexualities, 15*(5-6), 570-585.
- McCracken, J. (2013). *Street sex workers' discourse: Realizing material change through agential choice*. New York: Routledge.
- Mcnaughton, C. C., & Sanders, T. (2007). Housing and transitional phases out of 'disordered' lives: The case of leaving homelessness and street sex work. *Housing Studies, 22*(6), 885-900.
- Miller, A. D. (2011). *Leading sustainability in the anti-trafficking movement*. Kirkland, WA: Northwest University Press.
- Mill, J. E., & Anarfi, J. K. (2002). HIV risk environment for Ghanaian women: challenges to prevention. *Social Science & Medicine, 54*(3), 325-337.
- Morgan, M. L., Brost, W. A., & Brost, M. W. (2011). Restorying older adults' narratives about self and substance abuse. *The American Journal of Family Therapy, 39*, 444-455.  
doi: 10.1080/01926187.2011.560784
- Ngo, A. D., McCurdy, S. A., Ross, M. W., Markham, C., Ratliff, E. A., & Pham, H. T. (2007). The lives of female sex workers in Vietnam: findings from a qualitative study. *Cult. Health Sex, 9*(6), 555-570.

- Onyeneho, N. G. (2009). HIV/AIDS risk factors and economic empowerment needs of female sex workers in Enugu Urban, Nigeria. *Tanzania journal of health research*, 11(3), 126-135.
- Outshoorn, J. (2005). The political debates on prostitution and trafficking of women. *Social Politics: International Studies in Gender, State & Society*, 12(1), 141-155.  
doi: 10.1093/sp/jxi004
- Payne, M. (2006). *Narrative therapy* (2<sup>nd</sup> ed.). London, English: Sage.
- Pheterson, G. (1996). *The prostitution prism*. Amsterdam: Amsterdam University Press.
- Ratts, M. J. (2009). Social justice counseling: Toward the development of a “fifth force” among counseling paradigms. *Journal of Humanistic Counseling, Education, and Development*, 48, 160-172.
- Reed, E., Gupta, J., Biradavolu, M., Devireddy, V., & Blankenship, K. M. (2010). The context of economic insecurity and its relation to violence and risk factors for HIV among female sex workers in Andhra Pradesh, India. *Public Health Reports*, 125(14), 81-9.
- Reid, K., Flowers, P., & Larkin, M. (2005). Exploring lived experience. *The Psychologist*, 18(1), 20–23.
- Romans, S. E., Potter, K., Martin, J., & Herbison, P. (2001). The mental and physical health of female sex workers: A comparative study. *Australian & New Zealand Journal of Psychiatry*, 35, 75-80.
- Sanders, T. (2004). A continuum of risk? The management of health, physical and emotional risks by female sex workers. *Sociology of health & illness*, 26(5), 557-574.
- Shahmanesh, M., Cowan, F., Wayal, S., Copas, A., & Patel, V. (2009). The burden and determinants of HIV and sexually transmitted infections in a populationbased sample of female sex workers in Goa, India. *Sexually Transmitted Infections*, 85(1), 50-59.
- Shen, H. S., Yin, J., & Leng, F. (2016). HIV coreceptor tropism determination and mutational pattern identification. *Scientific Reports*, 6, 21280.
- Silbert, M. H., & Pines, A. M. (1982). Entrance into prostitution. *Youth & Society*, 13(4), 471-500.
- Smith, J. A., Flowers, P., & Larkin, M. (2009). *Interpretative phenomenological analysis: Theory, method and research*. London: Sage.



- Smith, J. A. (2011). Evaluating the contribution of interpretative phenomenological analysis. *Health Psychology Review, 5*(1), 9-27.
- Sukach, T., Castañeda, N. G., & Pickens, J. C. (2018). Experiences of female sex trafficking survivors: A phenomenological analysis. *Qualitative Report, 23*(6), 1422-1440.
- Swendeman, D., Fehrenbacher, A. E., Ali, S., George, S., Mindry, D., Collins, M., & Dey, B. (2015). Whatever I have, I have made by coming into this profession: The intersection of resources, agency, and achievements in pathways to sex work in Kolkata, India. *Archives of Sexual Behavior, 44*(4), 1011-1023.
- Tamres, L. K., Janicki, D., & Helgeson, V. S. (2002). Sex differences in coping behavior: A meta-analytic review and an examination of relative coping. *Personality and Social Psychology Review, 6*(1), 2-30.
- Vanwesenbeeck, I. (1994). *Prostitutes' well-being and risk*. Amsterdam: VU University Press.
- Vanwesenbeeck, I. (2005). Burnout among female indoor sex workers. *Archives of Sexual Behavior: The Official Publication of the International Academy of Sex Research, 34*(6), 627-639. doi: 10.1007/s10508-005-7912-y
- Valera, R. J., Sawyer, R. G., & Schiraldi, G. R. (2001). Perceived health needs of inner-city street prostitutes: A preliminary study. *American Journal of Health Behavior, 25*(1), 50-59.
- Vélez, C. (2017). *An exploration of the counselling experiences of women who work in the indoor sex industry*. Retrieved from [https://ruor.uottawa.ca/bitstream/10393/36383/5/Velez\\_Camila\\_Thesis\\_2017.pdf](https://ruor.uottawa.ca/bitstream/10393/36383/5/Velez_Camila_Thesis_2017.pdf)
- Vuylsteke, B., & Jana, S. (2001). Reducing HIV risk in sex workers, their clients and partners. In P. Lamptey, H. Gayle, & P. Mane (Eds), *HIV/ AIDS prevention and care in resource-constrained settings* (pp. 187-210). Washington: FHI Publications.
- White, M., White, M. K., Wijaya, M., & Epston, D. (1990). *Narrative means to therapeutic ends*. New York: WW Norton & Company.
- Wong, S. (2009). *What are the mental health seeking behaviors of female sex workers?* Retrieved from <https://core.ac.uk/download/pdf/231066592.pdf>
- Wong, D. F., He, X., Leung, G., Lau, Y., & Chang, Y. (2008). Mental health of migrant workers in China: prevalence and correlates. *Social Psychiatry and Psychiatric Epidemiology, 43*, 4833-9.

Zimmerman, C., Hossain, M., & Watts, C. (2011). Human trafficking and health: A conceptual model to inform policy, intervention and research. *Social science & medicine*, 73(2), 327-335.

ภาคผนวก

**ภาคผนวก ก**

**แบบรายงานผลการพิจารณาจริยธรรมการวิจัย**



ที่ ๐๔๖/๒๕๖๓

**เอกสารรับรองผลการพิจารณาจริยธรรมการวิจัยในมนุษย์**  
**มหาวิทยาลัยบูรพา**

คณะกรรมการพิจารณาจริยธรรมการวิจัยในมนุษย์ มหาวิทยาลัยบูรพา ได้พิจารณาโครงการวิจัย

รหัสโครงการวิจัย : G-HU 031/2563

โครงการวิจัยเรื่อง : ผลกระทบทางจิตใจของหญิงที่มีอาชีพขายบริการทางเพศ

หัวหน้าโครงการวิจัย : นางปรารถนา พูลทัน

หน่วยงานที่สังกัด : นิสิตระดับบัณฑิตศึกษา คณะศึกษาศาสตร์

คณะกรรมการพิจารณาจริยธรรมการวิจัยในมนุษย์ มหาวิทยาลัยบูรพา ได้พิจารณาแล้วเห็นว่า โครงการวิจัยดังกล่าวเป็นไปตามหลักการของจริยธรรมการวิจัยในมนุษย์ โดยที่ผู้วิจัยเคารพสิทธิและศักดิ์ศรีในความเป็นมนุษย์ ไม่มีการล่วงละเมิดสิทธิ สวัสดิภาพ และไม่ก่อให้เกิดอันตรายแก่ตัวอย่างการวิจัยและผู้เข้าร่วมโครงการวิจัย

จึงเห็นสมควรให้ดำเนินการวิจัยในขอบข่ายของโครงการวิจัยที่เสนอได้ (ดูตามเอกสารตรวจสอบ)

- |   |  |
|---|--|
| ๑. แบบเสนอเพื่อขอรับการพิจารณาจริยธรรมการวิจัยในมนุษย์  | ฉบับที่ ๒ วันที่ ๓๑ เดือน มีนาคม พ.ศ. ๒๕๖๓     |
| ๒. เอกสารโครงการวิจัยฉบับภาษาไทย  | ฉบับที่ ๒ วันที่ ๓๑ เดือน มีนาคม พ.ศ. ๒๕๖๓     |
| ๓. เอกสารชี้แจงผู้เข้าร่วมโครงการวิจัย  | ฉบับที่ ๒ วันที่ ๓๑ เดือน มีนาคม พ.ศ. ๒๕๖๓     |
| ๔. เอกสารแสดงความยินยอมของผู้เข้าร่วมโครงการวิจัย   | ฉบับที่ ๑ วันที่ ๒๖ เดือน กุมภาพันธ์ พ.ศ. ๒๕๖๓ |
| ๕. เอกสารแสดงรายละเอียดเครื่องมือที่ใช้ในการวิจัยซึ่งผ่านการพิจารณาจากผู้ทรงคุณวุฒิแล้ว หรือชุดที่ใช้เก็บข้อมูลจริงจากผู้เข้าร่วมโครงการวิจัย | ฉบับที่ ๒ วันที่ ๓๑ เดือน มีนาคม พ.ศ. ๒๕๖๓     |
| ๖. เอกสารอื่น ๆ (ถ้ามี)   | ฉบับที่ - วันที่ - เดือน - พ.ศ. -              |

วันที่รับรอง : วันที่ ๑๒ เดือน พฤษภาคม พ.ศ. ๒๕๖๓

วันที่หมดอายุ : วันที่ ๑๑ เดือน พฤษภาคม พ.ศ. ๒๕๖๔

ลงนาม

เจนวิทย์ นवलแสง

(นายเจนวิทย์ นवलแสง)

ประธานคณะกรรมการพิจารณาจริยธรรมการวิจัยในมนุษย์ มหาวิทยาลัยบูรพา  
ชุดที่ ๒ (กลุ่มมนุษยศาสตร์และสังคมศาสตร์)

หมายเหตุ : เอกสารฉบับนี้ ลงนามโดยยืนยันตัวตนผ่านระบบอิเล็กทรอนิกส์

ภาคผนวก ข

คำชี้แจงสำหรับผู้เข้าร่วมการวิจัย

**เอกสารชี้แจงผู้เข้าร่วมโครงการวิจัย**  
(Participant information sheet)

รหัสโครงการวิจัย: .....G-HU 031/2563.....

(สำนักงานคณะกรรมการพิจารณาจริยธรรมในมนุษย์ มหาวิทยาลัยบูรพา เป็นผู้ออกรหัสโครงการวิจัย)

โครงการวิจัยเรื่อง: ผลกระทบทางจิตใจของหญิงที่มีอาชีพขายบริการทางเพศ

เรียน ผู้เข้าร่วมการวิจัย

ข้าพเจ้า นางปรารถนา พูลทัน นิสิตสาขาจิตวิทยาการปรึกษา คณะศึกษาศาสตร์ มหาวิทยาลัยบูรพาเรียนเชิญท่านเข้าร่วมโครงการวิจัยเรื่องผลกระทบทางจิตใจของหญิงที่มีอาชีพขายบริการทางเพศ ก่อนที่ท่านจะตกลงเข้าร่วมการวิจัย ขอเรียนให้ท่านทราบรายละเอียดของโครงการวิจัย ดังนี้

ท่านเป็น 1 ใน 4 คน ที่เข้าร่วมการวิจัยเรื่องผลกระทบทางจิตใจของหญิงที่มีอาชีพขายบริการทางเพศ ซึ่งวัตถุประสงค์ของการวิจัยในครั้งนี้เพื่อศึกษาผลกระทบทางจิตใจและศึกษาวิธีการจัดการกับผลกระทบทางจิตใจที่เกิดขึ้นกับผู้หญิงที่มีอาชีพขายบริการทางเพศ ผลการศึกษาและข้อมูลที่ได้จะนำไปสู่การเกิดองค์ความรู้ใหม่เพื่อการให้บริการด้านการปรึกษาช่วยเหลือเยียวยาจิตใจกับกลุ่มผู้หญิงที่มีอาชีพขายบริการทางเพศต่อไป อีกทั้งเพื่อประโยชน์ต่อผู้ออกนโยบายด้านการคุ้มครองและองค์กรทั้งภาครัฐและเอกชนในการเตรียมแผนการช่วยเหลือ โดยเฉพาะอย่างยิ่งการช่วยเหลือเยียวยาจิตใจให้กับกลุ่มผู้หญิงที่มีอาชีพขายบริการทางเพศต่อไป

การวิจัยในครั้งนี้ ผู้วิจัยใช้วิธีการเก็บข้อมูลโดยการสัมภาษณ์รายบุคคลเชิงลึกแบบกึ่งโครงสร้าง ใช้เวลาในการสัมภาษณ์หนึ่งครั้ง ประมาณ 60-90 นาที ตลอดการสัมภาษณ์จะมีการบันทึกเสียง รวมถึงผู้วิจัยจะมีการจดบันทึกไปด้วย โดยตลอดการเก็บข้อมูล จะมีเพียงผู้วิจัยเพียงคนเดียวที่เป็นคนสัมภาษณ์และอยู่กับท่าน หากในกรณีที่ต้องการข้อมูลเพิ่มเติม ผู้วิจัยอาจทำการนัดหมายกับท่านในการสัมภาษณ์ครั้งต่อไป ทั้งนี้ขึ้นอยู่กับความสะดวกใจของท่านเป็นสำคัญ

ในกรณีที่ท่านรู้สึกอึดอัดใจ ไม่สบายใจหรือไม่สะดวกใจในการตอบคำถามข้อใด ๆ ท่านสามารถขอข้ามคำถามนั้น ๆ ไปได้ รวมถึงท่านสามารถขอยุติการสัมภาษณ์ หรือขอถอนตัวออกจากการเข้าร่วมวิจัยได้ทุกเมื่อ โดยจะไม่มีผลกระทบใด ๆ ทั้งสิ้น สถานที่ในการสัมภาษณ์จะเป็น

สถานที่ที่ท่านและผู้วิจัยเห็นว่าสะดวกและเหมาะสมกับการสัมภาษณ์ มีความเป็นส่วนตัวสูง ไม่มีผู้คนสามารถได้ยินข้อมูลในระหว่างการสัมภาษณ์ได้ เมื่อสิ้นสุดการวิจัย ผู้วิจัยจะทำลายข้อมูลอันได้แก่ เทปบันทึกการสัมภาษณ์ และเอกสารบันทึกการสัมภาษณ์ที่เกี่ยวข้องกับผู้เข้าร่วมวิจัยภายในระยะเวลา 6 เดือน หลังการส่งวิทยานิพนธ์ฉบับสมบูรณ์

เนื่องจากท่านจะต้องเล่าถึงประสบการณ์ที่เกี่ยวข้องกับผลกระทบทางจิตใจและการจัดการกับผลกระทบทางจิตใจที่เกิดขึ้นจากการประกอบอาชีพขายบริการทางเพศนั้น ผู้วิจัยตระหนักถึงความเสี่ยงในการเข้าร่วมวิจัยในครั้งนี้ นั่นก็คือการให้ข้อมูลและตอบคำถาม การสัมภาษณ์บางคำถามอาจนำไปสู่ความไม่สบายใจ อึดอัดใจ และอาจนำผู้เข้าร่วมวิจัยหวนคิดถึงเหตุการณ์หรือสิ่งที่ทำให้ผู้เข้าร่วมวิจัยคับข้องใจได้

อย่างไรก็ตาม ผู้วิจัยเล็งเห็นถึงความเสี่ยงที่อาจเกิดขึ้นระหว่างการเก็บข้อมูลจากการสัมภาษณ์ และได้เตรียมรับมือกับความเสี่ยงที่อาจเกิดขึ้น ไม่ว่าจะเป็นความรู้สึกไม่สะดวกใจในการตอบคำถาม อึดอัด การตอบคำถามทำให้ท่านรู้สึกสะเทือนใจ ผู้วิจัยจะเปิดโอกาสให้ท่านแจ้งยุติการสัมภาษณ์ได้ทันที รวมถึงท่านสามารถขอถอนตัวออกจากการวิจัยได้ทุกเมื่อโดยปราศจากผลกระทบใด ๆ พร้อมกันนี้ผู้วิจัยได้เตรียมพร้อมผู้ให้การปรึกษาที่มีประสบการณ์พร้อมที่จะเข้ามาช่วยเหลือในกรณีที่ท่านรู้สึกไม่สบายใจและต้องการความช่วยเหลือทางด้านจิตใจ รวมทั้งหลังจากการสัมภาษณ์สิ้นสุดลง หากท่านต้องการขอรับบริการการปรึกษา ผู้วิจัยได้เตรียมพร้อมผู้ให้การปรึกษาที่มีประสบการณ์เพื่อให้การช่วยเหลือท่านต่อไปในอนาคตด้วย นอกจากนี้ เมื่อสิ้นสุดการสัมภาษณ์ผู้วิจัยจะขออนุญาตท่านในการติดต่อกลับไปสอบถามเพิ่มเติมเกี่ยวกับผลกระทบของการเข้าร่วมการวิจัยที่อาจมีต่อท่านทั้งในด้านร่างกาย จิตใจและสังคม เพื่อให้ความช่วยเหลือที่เหมาะสมต่อไปหากมีผลกระทบดังกล่าวเกิดขึ้น

และท่านสามารถติดต่อผู้วิจัยได้ตลอดเวลาตามหมายเลขโทรศัพท์ส่วนตัวของผู้วิจัยคือหมายเลข 084 564 0161 หรือที่ email address:yingtlc@gmail.com

การเข้าร่วมการวิจัยในครั้งนี้เป็นไปโดยความสมัครใจของผู้เข้าร่วมวิจัย ผู้เข้าร่วมวิจัยจะได้รับค่าเดินทางและค่าเสียเวลาจากการเสียเวลาในการทำงานตามที่ได้ทำการตกลงไว้ นั่นก็คือเงินสด 500 บาทถ้วน ต่อการสัมภาษณ์หนึ่งครั้ง เนื่องจากผู้เข้าร่วมวิจัยไม่มีวันหยุดในการทำงาน การให้ค่าชดเชยค่าเสียเวลากับผู้เข้าร่วมวิจัยจึงเป็นสิ่งที่ผู้วิจัยต้องรับผิดชอบดูแล

ผู้วิจัยขอรับรองว่าจะไม่มีข้อมูลที่อาจนำไปสู่การเปิดเผยตัวตนจริงของท่านได้ โดยที่ผู้วิจัยจะใช้นามสมมุติในการนำเสนอผลวิจัยนี้เพื่อวัตถุประสงค์ทางงานวิชาการเท่านั้น



หากผู้วิจัยไม่ปฏิบัติตามที่ได้ชี้แจงไว้ในเอกสารชี้แจงผู้เข้าร่วมโครงการวิจัย สามารถแจ้งมายัง คณะกรรมการพิจารณาจริยธรรมการวิจัยในมนุษย์ มหาวิทยาลัยบูรพา กองบริหารการวิจัยและ นวัตกรรม หมายเลขโทรศัพท์ 038-102561-62” ในตอนท้ายของเอกสารชี้แจงผู้เข้าร่วม โครงการวิจัย

ผู้วิจัยขอขอบคุณเป็นอย่างยิ่ง ในการให้ความร่วมมือในการวิจัยในครั้งนี้

.....  
(นางปรารถนา พูลตัน)

ผู้วิจัย

ภาคผนวก ค  
ใบยินยอมเข้าร่วมการวิจัย

**เอกสารแสดงความยินยอม  
ของผู้เข้าร่วมโครงการวิจัย (Consent form)**

รหัสโครงการวิจัย: ..... **G-HU 031/2563**.....

ก่อนที่จะลงนามในเอกสารแสดงความยินยอมของผู้เข้าร่วมโครงการวิจัยนี้ ข้าพเจ้าได้รับการอธิบายถึงวัตถุประสงค์ของโครงการวิจัย วิธีการวิจัย และรายละเอียดต่าง ๆ ตามที่ระบุในเอกสารข้อมูลสำหรับผู้เข้าร่วมโครงการวิจัย ซึ่งผู้วิจัยได้ให้ไว้แก่ข้าพเจ้า และข้าพเจ้าเข้าใจคำอธิบายดังกล่าวครบถ้วนเป็นอย่างดีแล้ว และผู้วิจัยรับรองว่าจะตอบคำถามต่าง ๆ ที่ข้าพเจ้าสงสัยเกี่ยวกับการวิจัยนี้ด้วยความเต็มใจ และไม่ปิดบังซ่อนเร้นจนข้าพเจ้าพอใจ

ข้าพเจ้าเข้าร่วมโครงการวิจัยนี้ด้วยความสมัครใจ และมีสิทธิที่จะบอกเลิกการเข้าร่วมโครงการวิจัยนี้เมื่อใดก็ได้ การบอกเลิกการเข้าร่วมการวิจัยนั้นไม่มีผลกระทบต่อข้าพเจ้าไม่ว่าทางใดทั้งสิ้น

ผู้วิจัยรับรองว่าจะเก็บข้อมูลเกี่ยวกับตัวข้าพเจ้าเป็นความลับ จะเปิดเผยได้เฉพาะในส่วนที่เป็นสรุปผลการวิจัย การเปิดเผยข้อมูลของข้าพเจ้าต่อหน่วยงานต่าง ๆ ที่เกี่ยวข้องต้องได้รับอนุญาตจากข้าพเจ้า

ข้าพเจ้าได้อ่านข้อความข้างต้นแล้วมีความเข้าใจดีทุกประการ และได้ลงนามในเอกสารแสดงความยินยอมนี้ด้วยความเต็มใจ

กรณีที่ข้าพเจ้าไม่สามารถอ่านหรือเขียนหนังสือได้ ผู้วิจัยได้อ่านข้อความในเอกสารแสดงความยินยอมให้แก่ข้าพเจ้าฟังจนเข้าใจดีแล้ว ข้าพเจ้าจึงลงนามหรือประทับลายนิ้วหัวแม่มือของข้าพเจ้าในเอกสารแสดงความยินยอมนี้ด้วยความเต็มใจ

ลงนาม .....ผู้ยินยอม  
(.....)

ลงนาม .....พยาน  
(.....)

**หมายเหตุ** กรณีที่ผู้เข้าร่วมโครงการวิจัยให้ความยินยอมด้วยการประทับลายนิ้วหัวแม่มือ ขอให้พยานลงลายมือชื่อรับรองด้วย

**ภาคผนวก ง**

คำถามที่ใช้สัมภาษณ์ผู้เข้าร่วมวิจัย

## คำถามที่ใช้สัมภาษณ์ผู้เข้าร่วมวิจัย

### คำถามเกริ่นนำ

- ชื่อ (นามสมมติ) อายุ
- ระยะเวลาที่ทำอาชีพขายบริการ

### กระบวนการ

- ขอให้คุณช่วยเล่าประสบการณ์การทำอาชีพขายบริการทางเพศ
- อะไรคือสิ่งที่ยากในการประกอบอาชีพนี้

### ผลที่เกิดขึ้น

- ประสบการณ์ที่คุณคิดว่าเลวร้ายที่สุดที่ลูกค้าเคยทำกับคุณคืออะไร
- อาชีพขายบริการทางเพศส่งผลกระทบต่อจิตใจของคุณอย่างไรบ้าง
- คุณทำอย่างไรกับผลกระทบทางจิตใจที่เกิดขึ้น
- คุณมีมุมมองต่อวิธีการจัดการกับผลกระทบทางจิตใจที่คุณเลือกใช้อย่างไร
- คุณมีมุมมองอย่างไรต่อการได้รับความช่วยเหลือเยียวยาต่อผลกระทบทางจิตใจ

ที่เกิดขึ้น

- ความช่วยเหลือใดที่คุณต้องการได้รับมากที่สุด

### คำถามปิดท้ายการสัมภาษณ์

- คุณมีอะไรที่ต้องการบอกหรือเล่าเพิ่มเติมหรือไม่
- จากการสัมภาษณ์พูดคุยในวันนี้ คุณรู้สึกว่ามีสิ่งใดที่เป็นการรบกวนจิตใจหรือทำให้

คุณไม่สบายใจหรือไม่ (หากมี) คุณคิดเห็นว่าผู้วิจัยสามารถช่วยเหลือคุณในด้านใดได้บ้าง และ ความช่วยเหลือใดที่คุณต้องการมากที่สุดในขณะนี้

**ภาคผนวก จ**

การบันทึกประเด็นสำคัญและระบุใจความสำคัญของผู้เข้าร่วมวิจัยทั้ง 4 คน

คนที่	1) คำสัมภาษณ์	2) ประเด็นสำคัญ	3) ใจความสำคัญ
1			
1	ผู้วิจัย: คุณ... เข้ามา		
2	ทำงานอาชีพนี้ได้มานาน		
3	เท่าไรแล้วคะ	3-4 เข้ามาทำงานอาชีพขาย	
4	ผู้เข้าร่วมวิจัย: ถ้านับรวม	บริการได้ประมาณหนึ่งปี	
5	ๆ ตั้งแต่มาเดินทางาน	ครึ่ง	5-6 รู้สึกไม่มีความสุขใน
6	ครั้งแรกจนถึงวันนี้ก็		การประกอบอาชีพขายบริการ
7	ประมาณปีกว่า ๆ ปีครึ่ง	5-6 คำว่า “วันเวลาผ่านไปช้า	ทางเพศ
8	ได้แล้วแหละ ความรู้สึก	เนอะ” แสดงถึงความรู้สึกที่	
9	เหมือนนานกว่านั้น	ไม่ได้มีความสุขในการอยู่ที่	
10	มาก ๆ เลย วันเวลาผ่านไป	เมืองนี้และทำอาชีพนี้	
11	ไปช้าเนอะ		
12	ผู้วิจัย: คุณ... เข้ามา		10-12 อิทธิพลของคนใน
13	ทำงานอาชีพนี้ได้		หมู่บ้านต่อการมาทำงานใน
14	อย่างไรคะ		พัทยา
15	เรารู้เรื่องงานนี้จากใคร	10-12 รู้ข้อมูลการทำงานที่	13-15 ปัญหาทางการเงินของ
16	แล้วมาทำงานที่นี้ได้	พัทยาจากคนในหมู่บ้าน	ครอบครัวเป็นสาเหตุของ
17	อย่างไร	13 ไม่ได้มีความตั้งใจมา	การจำใจเข้าสู่อาชีพขายบริการ
18	ผู้เข้าร่วมวิจัย: ได้ยินเรื่อง	ประกอบอาชีพขายบริการ	ทางเพศ
19	งานนี้จากคนที่หมู่บ้าน	ทางเพศแต่แรก	16-18 ความปรารถนาที่จะให้
20	แหละ คำอะไม่ได้ชวน	14-15 ปัญหาหนี้สินและ	ลูกมีชีวิตที่ดีกว่าเป็นแรงจูงใจ
21	จำได้ว่าไปถามน้าณานี่	ภาระทางครอบครัวเป็น	สำคัญในการประกอบอาชีพ
22	เค้า เค้าก็เล่าให้ฟังเรื่อง	สาเหตุที่ทำให้ตัดสินใจ	ขายบริการทางเพศ
23	มาทำงานที่พัทยา เพราะ	ประกอบอาชีพขายบริการ	19-21 อิทธิพลของคนใน
24	ก็คือตอนแรกเลยอะ	ทางเพศ	หมู่บ้านต่อการมาทำงานใน
25	ไม่ได้ตั้งใจจะเข้ามาทำ	16-18 สาเหตุสำคัญที่ทำให้	พัทยา
26	อาชีพนี้หรอกนะ แต่ว่า	ตัดสินใจมาประกอบอาชีพ	
27	คือที่บ้านมีปัญหาเยอะ	คือ ความต้องการให้ลูก	
28	มาก ลูกก็ต้องไปเรียน ที่	มีชีวิตที่ดีกว่าตนเอง	

คนที่ 1	1) คำสัมภาษณ์	2) ประเด็นสำคัญ	3) ใจความสำคัญ
29	นาพ่อแม่ก็คือคิดหนักเขา		22-24 การไปทำงานที่พัทธา คือ
30	แหละทำอะไรทำนาแบบอยู่	19-21 การได้ข้อมูลเชิงบวก	ทางรอดเดียวของครอบครัวที่
31	บ้านไม่ได้แล้วที่สำคัญ	เกี่ยวกับการมาทำงานที่	มองเห็น
32	<u>เราก็ไม่อยากให้ลูกพี่จะ</u>	พัทธาจากคนในหมู่บ้านเป็น	
33	มาชีวิตที่แย ๆ เหมือน	จุดเริ่มต้นที่ทำให้มาทำงานที่	
34	ตัวเอง ก็คิดว่าถ้าสมมุติ	พัทธา	
35	ว่าเขาได้เรียนสูง ๆ มันก็	22-24 “ในหัวไม่คิดอะไร	26-27 อิทธิพลของคนใน
36	คงจะดีขึ้นกว่าเรา พอดีมี	แล้ว” คือ มีดมน? ถ้าไม่ไป	หมู่บ้านต่อการมาทำงานใน
37	เพื่อนบ้านแถว ๆ บ้าน	คือ ตาย ถ้าไปอาจจะรอด =	พัทธา
38	เขาก็พูดกันถึงการไป	ทางรอดเดียวของทุกคนใน	29-33 นักเอาเบาสู ทำทุก
39	ทำงานที่พัทธา ก็เลยรู้สึก	ครอบครัวที่พอมองเห็นใน	อย่างได้เพื่อเงิน
40	สนใจ เค้าพูดให้ฟังว่าถ้า	ท่ามกลางความมีดมน คือ	
41	มีโอกาสดี ๆ ก็อาจจะได้	การไปทำงานที่พัทธา	
42	เจอคนที่ดี ๆ ด้วยนะ		
43	เหมือนตอนนั้นในหัวมัน	26-27 มาทำงานที่พัทธาตาม	
44	ไม่คิดอะไรแล้ว มันคิด	คนรู้จักจากหมู่บ้าน	
45	แล้วว่าถ้าไม่ไปก็คือตาย	28 ไม่เคยคิดว่าจะมาทำงาน	34-37 วุฒิกการศึกษาเป็นสาเหตุ
46	กันหมดทั้งบ้าน แล้วถ้า	อาชีพขายบริการ	ของการจำใจเข้าสู่อาชีพขาย
47	ไปก็ยังมีหวังบ้าง	29-32 ไม่ได้เป็นคนเลือก	บริการทางเพศ เพราะไม่มี
48	ผู้วิจัย: แล้วอะไรที่ทำให้	งาน แต่ไม่สามารถหางานที่	ทางเลือกอาชีพอื่นที่ทำได้
49	เราเข้าสู่อาชีพนี้ได้	คาดว่าจะมาทำได้	
50	ผู้เข้าร่วมวิจัย: ก็คืออย่าง		38-39 การทำอาชีพขายบริการ
51	ที่บอกตอนแรกว่า เราก็		คือการทำเพื่อครอบครัว
52	คิดว่ามาตาม ๆ เขา เขา	32-33 ชีวิตผ่านอะไรหนัก ๆ	
53	ทำงานอะไรก็จะทำตาม	มาเยอะ จึงไม่เกี่ยงงานที่ได้	
54	เขานั้นแหละ ไม่เคยคิด	เงิน	
55	ว่าจะมาทำงานตรงนี้เลย	34-37 เมื่อไม่อาจหางานที่คิด	39-41 ความยากในการทำใจ
56	นะเอาจริง ๆ ตอนแรกก็	ว่าจะมาทำที่พัทธา และ	ยอมรับกับการประกอบอาชีพ



คนที่ 1	1) คำสัมภาษณ์	2) ประเด็นสำคัญ	3) ใจความสำคัญ
57 58 59 60 61 62 63 64 65 66 67 68 69 70 71 72 73 74 75 76 77 78 79 80 81 82 83 84	<p>เข้าใจว่ามีงานอะไรก็ทำ ๆ ไปก่อนแต่พอมาถึง งานแบบที่เราคิด มันก็ ไม่มีนะ เช่นล้างจาน หรือเสิร์ฟอย่างที่เราคิด ไม่ใช่ที่เราจะเลือกงาน นะ คือชีวิตมันผ่านอะไร หนัก ๆ มาเยอะ คือจริง ๆ ยอมทำหมดถ้าได้เงิน พองานที่เราคิดว่ามันจะ มีมัน ไม่มี ก็คือตอนนี้เริ่ม เข้าใจแล้วว่า อ้อ...ที่เค้า พูด ๆ กันเวลามาพัทธา ก็ คือมีงานเดี๋ยวนี้แหละมั้ง ที่เราทำได้ เพราะเราไม่มี ความรู้ ไม่มีวุฒิการศึกษา เรียนก็ไม่สูงอะเนอะ คือ ตอนนั้นก็เลยตัดสินใจ ทำหมด ทำอะไรก็ได้ที่ ทำพอได้เงินส่งไปที่บ้าน ตอนนั้นเหมือนในหัวก็ บอกกับตัวเองว่าต่อไปนี้ งานของเราคือนอนกับ ผู้ชายเพื่อแลกเงินเธอ ผู้วิจัย: ขอให้ช่วยเล่า ประสบการณ์ในการมา ทำอาชีพนี้ได้ไหมคะว่า เป็นอย่างไรบ้าง</p>	<p>ไม่ได้มีวุฒิการศึกษา งาน ขายบริการทางเพศจึงเหมือน เป็นทางเลือกเดียวที่ดูเป็นไปได้  38-39 อาชีพขายบริการคือ ความหวังเดียวที่สามารถหา เงินไปดูแลครอบครัวได้ ตัดสินใจทำหมด = ไม่เลือก งาน การมุ่งเป้าหมายสำคัญ ไปที่การหาเงินดูแล ครอบครัว 39-41 พยายามยอมรับ ความจริงว่าตั้งแต่นี้ตนเอง ต้องทำอาชีพขายบริการเพื่อ เงิน “เธอ” ใช้คำถาม แสดงถึงความรู้สึกไม่แน่ใจ ไม่คาดคิดว่าจะต้องมาขาย บริการทางเพศ 46 ไม่เคยคาดคิดมาก่อนว่า ต้องมาทำอาชีพนี้  48-51 ถึงแม้จะผ่านการมี สามีและลูกมาแล้ว แต่การต้องมาทำอาชีพ ขายบริการเพื่อเงินเป็นสิ่งที่ ไม่คาดคิดมาก่อน</p>	<p>ขายบริการทางเพศ 46 ไม่เคยคาดคิดว่าต้องมาทำ อาชีพขายบริการทางเพศ  48-51 การผ่านการมีครอบครัว มาแล้ว ไม่ได้ทำให้การทำ อาชีพขายบริการทางเพศง่าย ขึ้น  52 ชีวิตเปลี่ยนแปลงโดยสิ้นเชิง เมื่อมาทำอาชีพขายบริการทาง เพศ  58-59 การขาดทักษะ การสื่อสารทางภาษาเป็น อุปสรรคในการประกอบอาชีพ ขายบริการทางเพศ  63-64 การที่ต้องปิดบัง ครอบครัวเกี่ยวกับการมา ประกอบอาชีพขายบริการทาง เพศเป็นเรื่องที่ยากที่สุด</p>

คนที่ 1	1) คำสัมภาษณ์	2) ประเด็นสำคัญ	3) ใจความสำคัญ
85 86 87 88 89 90 91 92 93 94 95 96 97 98 99 100 101 102 103 104 105 106 107 108 109 110 111 112	ผู้เข้าร่วมวิจัย:คือจริง ๆ เลยก็อย่างที่บอกว่าตอน นั้นรู้แล้วว่างานของเรา คือไปนอนกับแขกผู้ชาย แลกเงิน คือมัน ไม่ได้เป็น สิ่งที่เราเคยคาดคิดมา ก่อนในชีวิตว่าต้องมาทำ คือเราเข้าใจนะว่าเราผ่าน การมีสามีมาแล้ว ครอบครัวลูกก็มี แต่ว่า การที่เราจะมาคิดว่าเรา จะออกไปกับผู้ชายไป นอนกับเขาเพื่อที่จะได้ เงินมันมันไม่เคยอยู่ใน หัวเรามาก่อนเลย ถ้าพูด ถึงประสบการณ์นะ เหมือนก้าวกระโดดมา จากหนึ่งเป็นพันเลย คือ เรากระโดดมาไกลมาก จากจากที่เราคิดว่าเราจะ มีชีวิตครอบครัวอยู่ที่ บ้านด้วยกันพ่อแม่ลูก ทำ ไร่ทำนาแต่ตอนนี้เรามา อยู่ในเมือง เมืองที่เรา แทบไม่รู้จัก และเป็น เมืองที่ใหญ่มากนะ สำหรับเรา แต่อาชีพที่เรา ทำคือ พูดตรง ๆ มาขาย	52-58 การเปรียบเทียบชีวิต จากหนึ่งเป็นพัน แสดงให้ เห็นถึงความไม่คาดคิดว่า ชีวิตจะผกผันและมาทำ อาชีพที่ไม่เคยคิดว่าจะต้อง ทำมาก่อนอย่างอาชีพขาย บริการ  58-59 ไม่คุ้นเคยกับเมือง พัทยา ไม่สามารถพูดสื่อสาร กับลูกค้าได้ ภาษาเป็น อุปสรรคสำคัญ  63-64 อาชีพขายบริการยาก และมีความท้าทาย “ยากหมด ทุกอย่างจริง ๆ ” “ยากหมด เลย” กล่าวถึงความยาก โดยใช้คำที่สุดโต่ง “จริง ๆ ” “หมดเลย” สะท้อนถึง ความยากลำบากใน การประกอบอาชีพ และ ความไม่พึงพอใจใน การประกอบอาชีพขายบริการ ต้องปิดบังที่บ้านว่าตนทำ	66-68 อาชีพขายบริการเป็น อาชีพที่ยังไม่ได้รับการยอมรับ  69-70 การประกอบอาชีพขาย บริการทางเพศเป็นเรื่องที่ เปิดเผยไม่ได้  71-75 การที่ต้องปกปิดเรื่อง อาชีพขายบริการจากครอบครัว เป็นเรื่องที่ยากที่สุด  76-77 การประกอบอาชีพขาย บริการทางเพศเป็นเรื่องที่จำใจ  78-79 การประกอบอาชีพขาย บริการทางเพศทำให้รู้สึก “เหมือนอยู่นรก”  80-81 อึดอัดใจที่ต้องปกปิด

คนที่ 1	1) คำสัมภาษณ์	2) ประเด็นสำคัญ	3) ใจความสำคัญ
113	ตัวอะ มานอนกับผู้ชาย	อาชีพขายบริการเป็นสิ่งที่ยาก	เรื่องอาชีพขายบริการจาก
114	มากหน้าหลายตาเพื่อเงิน	ที่สุดในการที่ไม่สามารถบอก	ครอบครัว
115	ไปไหนก็ไม่เป็น ภาษาที่	ครอบครัวเกี่ยวกับอาชีพที่	
116	ยังแทบพูดสื่อสารกับ	กำลังทำได้	
117	แขกไม่ได้	66-68 คาดว่าบางคนใน	
118	ผู้วิจัย: อะไรคือสิ่งที่ยาก	หมู่บ้านรู้ว่าคนประกอบ	82-88 การประกอบอาชีพขาย
119	ที่สุดในการประกอบ	อาชีพอะไร เพียงแต่เลือกที่	บริการทางเพศเป็นเรื่องที่จำใจ
120	อาชีพนี้คะ	จะไม่พูด – การเลือกที่จะไม่	
121	ผู้เข้าร่วมวิจัย: ยากที่สุดที่	พูดแม้จะรู้ ๆ กัน สะท้อนว่า	
122	ว่านะมันยากหมดทุก	อาชีพขายบริการเป็นอาชีพที่	
123	อย่างจริง ๆ ยากหมดเลย	ยังไม่ได้รับการยอมรับใน	
124	แต่เอาที่สำคัญเลยคือว่า	บริบทสังคมของผู้เข้าร่วม	
125	สำหรับพี่คือไม่บอกที่	วิจัย	
126	บ้านว่าพี่ทำอะไร คือทุก	69-70 “ทุกคนจะพูดเฉพาะ	93-98 มีประสบการณ์ที่ไม่ดี
127	คนก็ยังเข้าใจว่าเขารู้มัย	ว่าได้เงินมาทำบ้านเท่าไร	มากมายรวมถึงอันตรายต่าง ๆ
128	คือชาวบ้านบางคนรู้	แต่ไม่ถามว่าทำอะไรถึง	จากการทำอาชีพขายบริการ
129	เพราะว่าครอบครัวเขาก็	ได้มา” สิ่งเดียวที่เปิดเผยได้	ทางเพศ โดยเฉพาะการถูก
130	มาทำแบบที่พี่ทำมาก่อน	คือ การมีเงิน แต่ไม่อาจ	ลูกค้าที่เข้ามาซื้อบริการทำร้าย
131	โซ่มัย แคไม่ได้้อยู่บาร์	เปิดเผยได้ว่าเงินนั้นได้มา	ร่างกาย
132	เดียวกันเฉย ๆ แต่พี่ว่าทุก	จากการทำอาชีพใด สะท้อน	
133	คนก็เลือกที่จะไม่พูด ทุก	ว่า อาชีพขายบริการยังไม่	
134	คนจะพูดเฉพาะว่าได้เงิน	เป็นที่ยอมรับ	
135	มาทำบ้านเท่าไร แต่ไม่	70-71 คนที่บ้านคิดว่าเรามี	102-103 ไม่มีความสุขจากการ
136	ถามว่าทำอะไรถึงได้มา	ชีวิตที่ดี มีงานที่ดีทำ เพราะ	ทำอาชีพขายบริการแต่ต้องฝืน
137	คือทุกคนก็จะเข้าใจว่าเรา	เราสามารถส่งเงินกลับบ้าน	ใจทน
138	มีชีวิตที่ดีพอมีงานมีเงิน	ได้	
139	ส่งบ้าน แต่ที่พี่บอกว่ามัน	71-73 ยากที่สุดที่ต้อง โทก	103-106 อาชีพขายบริการทาง
140	ยากก็คือเหมือนเราต้อง	ทางบ้านที่มาทำอาชีพขาย	เพศไม่สามารถเรียกเรื่องความ

คนที่ 1	1) คำสัมภาษณ์	2) ประเด็นสำคัญ	3) ใจความสำคัญ
141	สร้างเรื่อง ไม่ให้ทางบ้าน	บริการ	ถูกต้องให้กับตนเองได้ เพราะ
142	ถามว่างานของเราคือ	75 ยากที่ต้องโกหกที่บ้าน	ไม่เป็นที่ยอมรับในสังคม
143	อะไร	76-77 ไม่ได้มีความสุขกับ	
144	ผู้วิจัย: <u>แล้วทำไมมันถึง</u>	การอยู่ที่นี้หรือการทำอาชีพ	
145	<u>ยากสำหรับคุณคะ</u>	นี้ แต่ต้องฝันว่าโอเค = ความ	107-109 ต้องฝันใจจดทนทำ
146	ผู้เข้าร่วมวิจัย: ยากที่ต้อง	ขัดแย้งกันระหว่างสิ่งที่อยู่ใน	อาชีพขายบริการแม้ว่าจะอยู่ใน
147	โกหกทางบ้าน เพราะเรา	ใจและสิ่งที่แสดงออกไป	ความกลัว
148	ไม่ได้มีความสุขกับการ	78-79 เป็นทุกซ์ที่ต้องมาทำ	
149	อยู่ที่นี้หรือการทำอาชีพ	อาชีพขายบริการและอยู่ที่	
150	นี้เลยนะ แต่เราต้องฝันว่า	พัทธา “อยู่ที่นี้เหมือนอยู่นรก	
151	เราโอเค เพราะถ้าเรา	เลย” แต่ก็ไม่อยากให้	116-118 อาชีพขายบริการทาง
152	บอกว่าอยากกลับบ้าน	ครอบครัวรับรู้เพราะกลัวว่า	เพศมีความเสี่ยงสูงที่จะต้องเจอ
153	อยู่ที่นี้เหมือนอยู่นรกเลย	ครอบครัวจะรู้สึกผิด	ลูกค้าทำร้ายร่างกาย
154	ทางบ้านคงทุกซ์ไปด้วย	80-81 การฝันเวลาคุย	
155	ว่าเค้าส่งเรามาลำบาก	โทรศัพท์เหมือนเราโกหก	119-124 พยายามยอมรับความ
156	การฝันเวลาคุยโทรศัพท์	เค้าอยู่ตลอดเวลา ยากมาก ๆ	จริงที่อาจต้องเจอลูกค้าที่เข้ามา
157	เหมือนเราโกหกเค้าอยู่	(ส่ายหน้าไปมา) = การที่ต้อง	ซื้อบริการทำร้ายร่างกาย
158	ตลอดเวลา ยากมาก ๆ	ปกปิดเรื่องอาชีพที่ทำกับทาง	
159	(ส่ายหน้าไปมา)	ครอบครัวตลอดเวลาเป็นสิ่งที่	
160	อีกอย่างที่ยากสุด ๆ ก็คือ	ที่ทำให้รู้สึกอัดใจอย่างมาก	129-132 ฝันจำใจจดทนทำ
161	ต้องทำเป็นอารมณ์ดี	(ส่ายหน้าไปมา อาจหมายถึง	อาชีพขายบริการทั้ง ๆ ที่ไม่มี
162	สนุกสุดเหวี่ยงตอนอยู่	การเน้นย้ำถึงความยากของ	ความสุขและอยู่ในความกลัว
163	กับแขก ภาษาพีก็ไม่ได้	การต้องฝันทำเช่นนั้น)	
164	นะ แต่บิวอารมณ์สนุก	82-85 การที่ต้องแกล้งทำ	
165	เอา ตลอดเวลาที่อยู่กับ	เป็นมีความสุขกับการทำงาน	
166	แขกต้องทำให้เค้ารู้สึก	ทั้ง ๆ ที่ต้องฝันใจทำ เป็นอีก	
167	เรามีความสุข พุดไม่ได้	หนึ่งสิ่งที่ยากมาก = บ่งบอก	
168	นะ ไร้ทำทาง ภาษามือ	ถึงความขัดแย้งระหว่างสิ่งที่	

คนที่ 1	1) คำสัมภาษณ์	2) ประเด็นสำคัญ	3) ใจความสำคัญ
169	อย่างเดียว มันยากเพราะ	รู้สึกและสิ่งที่แสดงออก	
170	หัวใจเราไม่ยอมทำ เรา	86-88 ยอมทำทุกอย่าง	
171	แสร้ง แคะให้แขกเลือกเรา	เพื่อให้ลูกค้าเลือก และยาก	
172	เอาเราไปนอนกับเขา	ที่สุดคือต้องแกล้งทำว่าตนมี	132-136 การทำอาชีพขาย
173	ยากแบบยากที่สุดคือการ	ความสุขกับงาน = บ่งบอก	บริการคือทางรอดเดียวของ
174	ที่จะต้องแกล้งทำเป็นว่า	ถึงความรู้สึกกล้ากลืนฝืนใจ	ครอบครัว
175	เราสนุก ทั้งที่เราไม่ได้	และฝืนทนในการทำ	136-139 การประกอบอาชีพ
176	สนุก และเราก็ไม่ได้	ประกอบอาชีพขายบริการ	ขายบริการทางเพศเป็นความจำ
177	อยากทำ	ทางเพศ	ใจ/เป็นเรื่องที่ต้องฝืนใจ
178	ผู้วิจัย: ขอให้คุณเล่า	93-94 มีประสบการณ์ที่ไม่ดี	136-139 การทำอาชีพขาย
179	ประสบการณ์ที่ไม่ดีที่สุด	มากมายจากการทำอาชีพขาย	บริการทางเพศเป็นการทำเพื่อ
180	สำหรับคุณในการ	บริการ “เล่าวันนี้ไม่หมด” =	ครอบครัว
181	ประกอบอาชีพนี้ได้ไหม	มีประสบการณ์ที่ไม่ดีเยอะ	
182	คะ	เสียจนไม่อาจเล่าได้หมด	
183	ผู้เข้าร่วมวิจัย: คือเอาจริง	สะท้อนถึงความทุกข์ยาก ไม่	146 การประกอบอาชีพขาย
184	ๆ ประสบการณ์ที่ไม่ดีอะ	พึงพอใจในอาชีพขายบริการ	บริการทางเพศเป็นเรื่องที่
185	มีเยอะมาก เล่าวันนี้ก็ไม่	ทางเพศ	เลวร้ายที่สุดในชีวิต
186	หมด (หัวเราะ) แต่ที่แย่	95-98 มีอันตรายมากมายจาก	
187	ที่สุดก็คงจะเป็นแบบว่า	การประกอบอาชีพขาย	151 ต้องใช้ความอดทนอย่าง
188	คือเหมือนแขกมันเป็น	บริการ โดยเฉพาะลูกค้าที่	สูงเพื่อฝืนใจทำอาชีพขาย
189	โรคจิต แบบคือเราไม่รู้	อาจทำร้ายร่างกาย เรื่องที่แย่	บริการ
190	เลยนะว่าใครจะเป็นพวก	ที่สุดคือการกระทำความ	
191	แบบที่ชอบความรุนแรง	รุนแรงด้านร่างกายโดยผู้มา	152 การประกอบอาชีพขาย
192	ชอบทำร้ายก่อนจะมี	ใช้บริการ	บริการทางเพศเป็นเรื่องที่
193	อะไรกับเรา อันนี้คือเคย	98 เคยมีประสบการณ์โดน	เลวร้ายที่สุดในชีวิต
194	เจมาสองครั้ง	ลูกค้าทำร้ายร่างกาย 2 ครั้ง	154 รู้สึกสิ้นหวังและไร้ค่าจาก
195	ครั้งหนึ่งคือวิ่งหนีออกจาก	101 ตอนประสบกับการถูก	การทำอาชีพขายบริการ
196	ห้องมาได้ แบบวิ่งหอบ	ทำร้ายร่างกายครั้งแรกรู้สึก	

คนที่ 1	1) คำสัมภาษณ์	2) ประเด็นสำคัญ	3) ใจความสำคัญ
197	เสื้อผ้าออกมาตอนแขก	ตกใจกลัวมาก	
198	มันเริ่มรุนแรง ตอนเจอ	102-103 การถูกกระทำด้วย	
199	ครั้งแรก คือช็อคมาก แะ	ความรุนแรงซ้ำเติมความ	
200	มาก คือแบบแค่ต้องไป	ทุกข์ยากของการประกอบ	156-159 รู้สึกโกรธตัวเองและ
201	ไปหลับไปนอนกับมันก็	อาชีพขายบริการที่อยู่ในตัวของ	โทษคนอื่นที่ทำให้ตนเข้าสู่
202	คืออยากที่สุดแล้ว เราก็ยัง	มันก็เป็นสิ่งที่ต้องฝืนใจทำ	อาชีพขายบริการ
203	จะช่วยมาเจออะไรแบบ	อยู่แล้ว	
204	นี้อีก จะไปแจ้งตำรวจก็	103-104 แม้ถูกกระทำ ความ	
205	ไม่ได้เพราะว่าถ้าเราไป	รุนแรงก็ไม่อาจร้องขอความ	
206	แจ้งตำรวจตำรวจก็จับเรา	ช่วยเหลือได้ เพราะเป็น	162 การเข้ามาประกอบอาชีพ
207	ก็ว่าเรามาขายตัว มัน	อาชีพที่ไม่ถูกกฎหมาย	ขายบริการทางเพศเป็นการ
208	ไม่ได้เป็นแบบเป็นอาชีพ	105-106 “มันไม่ได้เป็นแบบ	ตัดสินใจที่ผิดพลาด
209	ที่แบบมันจะสุจริต คือ	เป็นอาชีพที่แบบมันจะ	
210	เมื่อนี้ตำรวจจับคนขาย	สุจริต” น่าจะหมายถึงอาชีพ	
211	บริการนะ ไม่ได้จับคน	ที่ไม่ถูกกฎหมาย ไม่เป็นที่	163-168 อาชีพขายบริการทำ
212	มาซื้อ คือตอนนั้นมิด	ยอมรับ ต้องหลบซ่อนใน	ให้รู้สึกไร้ค่า
213	แปลคดีเลข ไม่อยาก	การประกอบอาชีพ	
214	กลับไปทำงานต่อเลยนะ	107-109 “คือตอนนั้นมิด	
215	เพราะว่ากลัวมาก พอ	แปลคดีเลข” = “ไม่รู้จะทำ	
216	กลับมาห้องพัก ก็คือมา	อย่างไร ขอความช่วยเหลือก็	
217	เจอกับเพื่อน ๆ ที่พัก	ไม่อาจทำได้ จะกลับไป	169-170 ชีวิตก่อนมาทำอาชีพ
218	ด้วยกันอะเนอะ ก็คือเป็น	ทำงานขายบริการก็รู้สึก	ขายบริการเป็นชีวิตที่ล้มเหลว
219	ที่พักบนตึกที่ข้างล่างที่	หวาดกลัว	171-175 การทำอาชีพขาย
220	เป็นบาร์ที่เราทำงานนั้น	116-118 ผู้หญิงที่มีอาชีพขาย	บริการคือทางรอดเดียวของ
221	แหละ พอกลับมาที่	บริการมีประสบการณ์ที่	ครอบครัว
222	ร้องไห้เลยนะ เพราะ	เลวร้ายกับลูกค้าที่ทำร้าย	
223	ตอนนั้นจำได้ว่าเพิ่งมา	ร่างกายเกือบทุกคน จน	175-176 รู้สึกสิ้นหวังและ ไร้ค่า
224	ทำงานไม่นานด้วย นอน	เหมือนเป็นเรื่องปกติที่ทุก	จากการทำอาชีพขายบริการ

คนที่ 1	1) คำสัมภาษณ์	2) ประเด็นสำคัญ	3) ใจความสำคัญ
235	อยู่บนที่นอน ร้องไห้	คนต้องเจอ หรือ อาชีพขาย	
236	หนักมาก สุดท้ายเพื่อน	บริการมีความเสี่ยงสูงที่	
237	ๆ ที่พักอยู่ห้องเดียวกับ	อาจจะต้องเจอลูกค้าทำร้าย	
238	เราก็ถามว่าเป็นอะไร พอ	อย่างหลีกเลี่ยงไม่ได้	177 ยอมรับความจริงเรื่องที่ตน
239	เราบอกไปว่าเกิดอะไร	119-124 รู้สึกแปลกใจที่	มาทำอาชีพขายบริการไม่ได้
240	ขึ้น คือทุกคนหน้าตา	ผู้หญิงคนอื่นที่ทำอาชีพนี้มา	
241	ปกติมาก เพราะเค้ามาร	ก่อนถูกทำร้ายแต่มองว่าเป็น	177-178 กล่าวโทษตัวเองที่
242	ทำงานนี้กันได้นานกว่า	เรื่องปกติ ไม่นั่นใจว่าตนเอง	ตัดสินใจประกอบอาชีพขาย
243	เรา คือทุกคนบอกว่า	ควรคิดหรือรู้สึกเช่นไร	บริการ
244	คราวช่วยพี่ ใคร ๆ ก็เคย	สับสน กลัว หรือต่อไปต้อง	
245	เจอ มีชมเราด้วยนะ พี่เก่ง	คิดว่าเป็นเรื่องปกติที่อาจ	
246	เนอะเอาตัวรอดมาได้ คือ	ต้องเจอลูกค้าทำร้าย	
247	ตอนนั้นเราแบบรู้สึกมัน	129-132 จะกลับไปทำงาน	181-185 ลูกคือกำลังใจสำคัญที่
248	ทำคนอื่นมันไม่ตกใจ	ขายบริการก็รู้สึกหวาดกลัว	ทำให้ทนต่อไปได้
249	เลยหว่าะ มันเหมือนกับ	สับสนไม่รู้ว่าจะตัวเองต้อง	
250	ทุกคนก็เจอเหตุการณ์	ตัดสินใจอย่างไร เพราะกลัว	185-186 เหล้า คือตัวช่วยสำคัญ
251	แบบนี้ยะ ก็เลยแบบมัน	ว่าอาจจะเจอกับลูกค้าที่ทำ	ในการทำงาน
252	ทำให้เรารู้สึกว่าเราควร	ร้ายอีก แต่ถ้ากลับบ้านไป	186-188 ความจำใจที่จะต้องดื่ม
253	จะโอเคมัยในเมื่อทุกคน	ตายเอาดาบหน้าดีมัย?	เหล้า
254	บอกว่าทุกคนก็เคยเจอ	ความรู้สึกสิ้นหวัง ไม่นั่นใจ	188-189 การประกอบอาชีพ
255	กับประสบการณ์แบบนี้	ว่าต้องเลือกอะไร ยอมไป	ขายบริการทำให้เสพติดเหล้า
256	เหมือนกับเรา	เสี่ยงกับความทุกข์และความ	(แอลกอฮอล์)
257	ผู้วิจัย: แล้วประสบการณ์	ยากลำบากข้างหน้าทั้ง ๆ ที่	
258	ดังกล่าวส่งผลอย่างไรกับ	ยังไม่รู้อนาคต แต่น่าจะดีกว่า	
259	ชีวิตเรานั้นอย่างไร	ตอนนี้?	
260	คะ	132-136 แต่เมื่อคิดถึง	191-192 เหล้า คือตัวช่วยสำคัญ
261	ผู้เข้าร่วมวิจัย: เรื่องคือ	ภาระหน้าที่ที่ต้องเป็น	ในการทำงานและเมื่อทุกข์ใจ
262	แบบตอนนั้นนะจำได้ว่า	เหมือนกำลังสำคัญในการหา	

คนที่ 1	1) คำสัมภาษณ์	2) ประเด็นสำคัญ	3) ใจความสำคัญ
263	เราบอกขอลาหยุดกับ	เลี้ยงครอบครัวก็ไม่สามารถ	
264	เจ้าของบาร์ บอกว่าป่วย	ทำให้เลิกทำอาชีพขาย	
265	ทำงานไม่ไหว ตอนนั้น	บริการได้	
266	จำได้ว่าอยากกลับบ้าน	136-139 กลัว ไม่อยาก	
267	มาก ไม่เอาแล้ว กลัว	กลับไปทำอาชีพขายบริการ	193-197 ใช้เหล้าเพื่อหลบหนี
268	กลับไปทำงานก็จะเจอ	แต่ต้องจำใจ(ฝืน)ทำต่อไป	ความจริงและความเจ็บปวด
269	กับอะไรแบบนี้อีก แล้ว	เพราะรู้สึกว่าคุณไม่ทำ คนใน	จากการประกอบอาชีพขาย
270	ต่อไปจะทำยังไงดี ถ้า	ครอบครัวต้องลำบาก และ	บริการ
271	กลับบ้าน ไปตายที่บ้าน	ตนเองคือความคาดหวังของ	
272	ไปตายเอาดาบหน้าดีมัย	ครอบครัว	
273	แต่มันก็มีสิ่งที่ทำให้	143-144 เลิกอยู่กับแฟน	
274	เราคิดแบบจุกคิดอีก	เพราะแฟนนอกใจไปมีคน	
275	รอบหนึ่งว่าถ้ากลับบ้าน	อื่น	
276	แล้วลูกกับที่บ้านเรานี้จะ	146 การต้องเลิกกับแฟนที่	
277	ทำยังไง ไหนจะหนี้รถส.	เป็นพ่อของลูก เคยเป็นสิ่งที่	197-199 เหล้า คือตัวช่วยสำคัญ
278	ที่ต้องจ่ายให้พ่อแม่อีก ที่	เสียใจที่สุดในชีวิตแต่ยังไม่	ในการทำงาน ใช้เพื่อหลบหนี
279	นาก็ไม่มีถ้าเขามายึด คือ	แย่มากกับการต้องมาทำ	ความจริงและเมื่อทุกข์ใจ
280	กลัวก็กลัวแต่ก็ต้องฝืน	อาชีพขายบริการ	
281	คิดแล้วว่าถ้าเราเลิกอาชีพ	151 “สามารถทนกับอะไร	202-204 อาชีพขายบริการทำ
282	นี้เราไม่ได้ตายคนเดียว	ได้เยอะมากขึ้น” เพราะ	ให้คิดเหล้า
283	นะ คือมันตายกันทั้ง	อาชีพขายบริการที่ทำอยู่ต้อง	
284	ครอบครัว ตอนนั้นพี่ก็	ฝืนใจทำอยู่แล้ว เรื่องปัญหา	204-205 เหล้า คือตัวช่วยสำคัญ
285	เลยรู้สึกกดดันมาก	อื่น ๆ จึงคุณเล็กน้อยไป เมื่อ	ในการทำงาน ใช้เพื่อหลบหนี
286	ผู้วิจัย: การประกอบ	เทียบกับสิ่งที่เผชิญอยู่	ความจริงและเมื่อทุกข์ใจ
287	อาชีพนี้ส่งผลอย่างไรต่อ	152 การต้องไปนอนกับ	
288	คุณบ้างคะ	ลูกค้าแลกเงินคือความ	205-208 การประกอบอาชีพ
289	ผู้เข้าร่วมวิจัย: เรา รู้สึกว่า	เลวร้ายที่สุดในชีวิต	ขายบริการทางเพศเป็นสิ่งที่
290	คือที่อะตั้งแต่เลิกกับ	154 “เป็นคนที่ไม่มียอะไรจะ	เลวร้ายที่สุดในชีวิต



คนที่ 1	1) คำสัมภาษณ์	2) ประเด็นสำคัญ	3) ใจความสำคัญ
291 292 293 294 295 296 297 298 299 300 301 302 303 304 305 306 307 308 309 310 311 312 313 314 315 316 317 318	แฟนพีซีไหม ก็คือแบบ มันเลิกลากันแบบไม่ได้ดี คือเค้าไปมีผู้หญิงคนอื่น แต่เราก็มีเค้าคนเดียวที่ เราเคยหลับนอนด้วย ก็ คือพ่อของลูกนี่แหละ พี่ ว่ามันก็แย่ที่สุดในชีวิต แล้วนะ ที่เราต้องมาเลิก กัน แต่ความรู้สึกตั้งแต่ พอมาทำงานตรงจุดตรง นี้ รู้สึกเลยว่าสิ่งเลวร้าย ทุกอย่างในชีวิตที่ผ่านมา คือมันเทียบไม่ได้เลย กับ การที่ต้องมาทำงานตรง จุดนี้ แต่ว่ามองอีกทาง มันกลับทำให้พี่รู้สึกว่าพี่ สามารถทนกับอะไรได้ เยอะมากขึ้น คืออันนี้มัน คือที่สุดของชีวิตจริง ๆ อะ และในความเลวร้าย ที่เราต้องไปนอนกับ ผู้ชายแลกเงิน มันทำให้ เราเป็นคนที่ไม่มียอะไรจะ เสียแล้ว เริ่มไม่กลัวอะไร เลยในชีวิต คืออะไรจะ เกิดก็เกิดแล้ว บางครั้งคือ โทษทุกคนเลยนะ รวมถึงตัวเองด้วย ถ้าเรา	เสียแล้ว” ความรู้สึกสิ้นหวัง มองตัวเองไม่มีคุณค่าจนคิด ว่าตนเองสามารถเผชิญกับ อะไรที่ไม่ดีในวันข้างหน้า ได้อีกเพราะการที่ต้องมาทำ อาชีพขายบริการคือความ เลวร้ายที่สุดแล้ว 156-159 มีความรู้สึกโกรธจึง กล่าวโทษตัวเอง เกิดจาก ความกดดันที่คิดว่าตนเอง ตัดสินใจผิดที่เข้ามาทำอาชีพ ขายบริการ “กล่าวโทษผู้อื่น” แฟนที่ทิ้งไปทำให้ตัวเอง ต้องเข้าสู่อาชีพนี้ ถ้าแฟนไม่ ทิ้งตนเองคงไม่ต้องมาตกอยู่ ในสภาพนี้ 158-159 มีความรู้สึกโกรธ ทุกคนที่ทำให้ตัวเองต้องมา ทำอาชีพขายบริการ 162 กล่าวโทษตัวเอง คิดว่า ตนเองตัดสินใจพลาดที่เข้า มาทำอาชีพนี้ 163 มองว่าตัวเองไร้ค่าและ ไม่มีใครต้องการ 165-168 รู้สึกไม่ดีกับตัวเอง ไม่มีความภาคภูมิใจใน ตัวเองตั้งแต่เด็ก คิดว่าตนเอง ทำอะไรก็ไม่ประสบความสำเร็จ	211-213 เหงาและ โศดเดี่ยวใน เมืองที่ตน ไม่มีวันคืนเคย 213 หาเพื่อนแท้ยากในงาน อาชีพขายบริการ 217-218 เหงาและ โศดเดี่ยว แต่ ไม่สามารถพูดคุยกับใครได้ 219-220 รู้สึกมีดมนในชีวิต (อยู่ที่ไม่อยาก จะจากไปก็มอง ไม่เห็นทาง) 220 อาชีพขายบริการคือ ความ โศคร้าย

คนที่ 1	1) คำสัมภาษณ์	2) ประเด็นสำคัญ	3) ใจความสำคัญ
319 320 321 322 323 324 325 326 327 328 329 330 331 332 333 334 335 336 337 338 339 340 341 342 343 344 345 346	<p>ไม่เลือกผู้ชายผิดมาเป็นคู่ชีวิตตั้งแต่แรก ชีวิตคงไม่ได้มาเป็นแบบนี้ คือในใจลึก ๆ โกรธทุกคน รวมถึงตัวเองด้วย</p> <p>ผู้วิจัย: แล้วการประกอบอาชีพนี้ส่งผลอย่างไรต่อจิตใจคุณบ้างคะ</p> <p>ผู้เข้าร่วมวิจัย: บางครั้งก็คิดทำไมเราโง่งงที่เชื่อว่าจะได้เจอสิ่งดี ๆ จากการมาขายตัว คือพูดตรง ๆ ใครมันจะมาอยากได้ผู้หญิงที่ไม่ใช่ว่าเรา พี่ไม่เคยรู้สึกภูมิใจในตัวเองอีกเลย คือมันเป็นแบบนี้มาตั้งแต่เล็ก ๆ แล้ว เราไม่เคยได้รับคำชม เรียนไม่เก่ง เกเรก็เลยไม่ได้เรียน มาห้อง มามีลูก คือหาความภาคภูมิใจมาจากตรงไหน(ถ่ายหน้า) ไอ้พ่อของลูกพี่ก็ไม่เคยได้ตกแต่งกันนะ ตามบ้านนอกเขาเรียก ผูกข้อมือ คือพี่รู้สึกพี่ทำให้พ่อแม่อับอาย พอตัดสินใจมาทำงาน</p>	<p>ความสำเร็จทำให้ครอบครัวยอมรับได้ (ถ่ายหน้าไปมา อาจหมายถึง การรู้สึกไม่ยอมรับในตนเองเช่นกัน)</p> <p>169-170 ไม่ได้มีประสบการณ์ชีวิตคู่ที่ติดตั้งแต่เริ่มต้น เนื่องจากตั้งท้องก่อนไม่มีพิธีแต่งงานที่เป็นที่ยอมรับจึงเป็นปมด้อยที่ตนเองรู้สึกทำให้ครอบครัวต้องอับอาย</p> <p>171-175 การมาทำอาชีพขายบริการคือความหวังเดียวที่คิดว่าตนเองพอจะสามารถดูแลครอบครัวได้ แต่ก็ไม่ได้อยากให้ครอบครัวรับรู้ สะท้อนว่าอาชีพขายบริการเป็นอาชีพที่ยังไม่ได้รับการยอมรับในบริบทสังคมของผู้เข้าร่วมวิจัย</p> <p>175-176 คิดดูถูกตัวเองว่าต่ำต้อยไม่มีคุณค่าที่เข้ามาทำอาชีพขายบริการและทำให้ไม่มีความสุข (ชีวิตเม่งมันจะแยอะไรได้ขนาดนี้) เกิดคำถามกับตัวเองว่าทำไมถึงต้องมาตกอยู่ในสถานการณ์นี้ รวมถึงรู้สึกกดดัน ไม่มี</p>	<p>222-225 การมีคนรับฟังสามารถช่วยลดความทุกข์จากการประกอบอาชีพขายบริการ</p>

คนที่ 1	1) คำสัมภาษณ์	2) ประเด็นสำคัญ	3) ใจความสำคัญ
347 348 349 350 351 352 353 354 355 356 357 358 359 366 367 368 369 370 371 372 373 374 375 376 377 378 379 380	<p>ที่นี่ คิดว่ามันคือหนทาง สุดท้ายที่เราจะช่วยทาง บ้านได้ ให้ลูกเรียนสูง ๆ แต่มันเหมือนเปล่า ประโยชน์นะ เพราะพี่ ไม่กล้าแม่เต๋จะบอก ความจริงพวกเขาอะ ว่าพี่ มาทำอะไร คือมันเกิด ความน้อยเนื้อต่ำใจนะ ชีวิตเม่งมันจะแยอะไร ได้ขนาดนี้ ทุกข์นะ อย่างว่าแหละบางที ทำเป็นลืม โทษเวรโทษ กรรม แต่จริง ๆ โทษใคร ได้ นอกจากตัวเรา ผู้วิจัย: คุณมีวิธีรับมือกับ ผลกระทบทางจิตใจที่ เกิดขึ้นอย่างไรคะ ผู้เข้าร่วมวิจัย: มีอยู่สิ่ง เดียวตอนที่รู้สึกแย ๆ ท้อ ๆ นะ ก็คือการโทร กลับไปคุยกับลูก ได้ยิน เสียงเค้า ได้รู้ว่าเค้าได้ไป เรียนหนังสือ กินอึมนอน หลับคือที่สุดแล้วเหมือน พอเราได้ยินเสียงลูก มัน เป็นกำลังใจให้เราไปต่อได้ อีกอย่างที่ทุกคนที่นี่ทำก็</p>	<p>ทางออก โกรธที่ตนเองต้อง มาทำอาชีพขายบริการ 177 พยายามจะลืม = ไม่ อยากยอมรับความเป็นจริง ว่าตนเองทำอาชีพขายบริการ เนื่องจากไม่มีประสบการณ์ ที่ดีจากอาชีพนี้ 177-178 พยายามมองหา สาเหตุที่ทำให้ตนมาตกอยู่ สถานการณ์ตอนนี้เพื่อ กล่าวโทษ แต่สุดท้ายก็โทษ ตัวเอง เพราะคิดว่าตนเองคือ คนที่ตัดสินใจทั้งหมด 181-185 กำลังใจสำคัญที่ ช่วยให้สามารถทำอาชีพนี้ ต่อไปได้คือลูก = ยอมทำทุก อย่างเพื่อความสุขของลูก 185-186 ผู้หญิงที่ทำอาชีพ ขายบริการที่พ่ทพทโดย ส่วนมากต้องค้มเหล้า 186-188 การค้มเหล้า กลายเป็นสิ่งที่ผู้หญิงทุกคน ที่ทำอาชีพขายบริการ จำเป็นต้องค้ม แม่ไม่ได้อยาก ค้มก็ตาม เพราะเป็นส่วน สำคัญของงานที่ช่วยให้ได้ เงิน 188-189 ไม่ได้เป็นคนค้ม</p>	

คนที่ 1	1) คำสัมภาษณ์	2) ประเด็นสำคัญ	3) ใจความสำคัญ
381 382 383 384 385 386 387 388 389 390 391 392 393 394 395 396 397 398 399 400 401 402 403 404 405 406 407 408	คือการกินเหล้านะ เพราะว่าจริง ๆ มันเป็น งาน ถ้าแขกซื้อดื่ม ก็คือ ซื้อเหล้าให้เรากินด้วย เราก็ได้เงิน ได้ทิป เพราะฉะนั้นจากเป็นคน ไม่ดื่มไม่กินมาก่อนนะ พอมาทำงานนี้คือกิน เหล้าทุกวัน ผู้วิจัย: ทำไมถึงเลือกใช้ วิธีดังกล่าวคะ ผู้เข้าร่วมวิจัย:เวลาที่พี่หือ ใจมาก ๆ สุด ๆ จริง ๆ ก็คือกินเหล้าให้เมา แหละ เมาแล้วก็ลืม กิน เหล้าก็มีซื้อได้อยู่บ้างนะ (ถอนหายใจ) เพราะ การกินเหล้าคือเราจะ กล้านะ (หัวเราะ) เพราะ มาทำงานตรงนี้ มัน เหมือนเล่นละครเลย เรา ต้องแกล้งว่ามีความสุข สนุกกับงาน สนุกกับ แขก พอมันเมา มันลืม นะ ต่อให้มีบาดแผล อะไรในใจ เหนื่อยท้อ ปวดใจยังงี้ ตอนเมาก็ คือจำอะไรไม่ได้ ก็พีใช้	เหล้ามาก่อนจนมาทำอาชีพ ขายบริการ แต่ตอนนี้คือต้อง ดื่มประจำทุกวัน 191-192 เมื่อรู้สึกเบื่อหน่าย หมดกำลัง ในบริบทของ ผู้เข้าร่วมวิจัยใช้คำว่า “สุด ๆ จริง ๆ ” อาจหมายถึง จน แทบจะไม่สามารถทำงาน อาชีพนี้ต่อไปได้ ก็จะใช้ การดื่มเหล้าเป็นตัวช่วยให้ สามารถทำงานต่อไปได้ 193 พยายามมองหาข้อดีจาก สิ่งที่ตัวเองไม่ชอบ เพื่อให้ ตนเองไม่รู้สึกแย่จากการดื่ม เหล้า (ถอนหายใจ) การบรรเทาสภาวะทางจิตใจ ด้านลบของอารมณ์โกรธ และเศร้า แสดงถึงว่าตนเอง ก็รู้ว่าการดื่มเหล้าไม่ดีแต่ ต้องแกล้งปฏิเสธความจริง เพื่อหลอกตัวเอง ใช้เหล้า เพื่อหลบหนีจากความจริง 194-197 ผู้เข้าร่วมวิจัยใช้ เหล้าเพื่อทำให้ตนเอง สามารถทำในสิ่งที่ไม่ สามารถทำได้เมื่อมีเมามา และเพื่อหลีกเลี่ยงจาก การเผชิญความจริงที่ตนเอง	

คนที่ 1	1) คำสัมภาษณ์	2) ประเด็นสำคัญ	3) ใจความสำคัญ
409	เหล้าตลอด ไม่งั้นก็	ทำอาชีพขายบริการ	
410	ทำงานตรงนี้ไม่ได้	197-198 การดื่มเหล้าให้เมา	
411	ผู้วิจัย: แล้ววิธีที่ใช้คิดว่า	ไม่ได้สติทำให้ลืมความทุกข์	
412	มันส่งผลอย่างไรกับเรา	ใจไปได้ชั่วขณะและช่วยให้	
413	บ้างคะ มันช่วยได้จริง ๆ	สามารถทำงานได้ตาม	
414	มัย	ความคิดของผู้เข้าร่วมวิจัย	
415	ผู้เข้าร่วมวิจัย:ตอนนี้คือ	199 ถ้าไม่ได้ดื่มเหล้า ก็ไม่	
416	จริง ๆ คิดเหล้านะ	สามารถทำงานอาชีพนี้ได้	
417	(หัวเราะ) พอกินไม่ถึง	เพราะเป็นการฝืนความรู้สึก	
418	หรือวันไหนไม่มีลูกค้า	และไม่ต้องการทำอาชีพนี้	
419	ไม่ได้ดื่มก็เริ่มสั้น ๆ แล้ว	202 ยอมรับว่าตนติดเหล้า	
420	เอาจริง ๆ เหล้ามันช่วย	แต่เหล้าเป็นเหมือนวิธีเดียว	
421	ให้เราลืม เรากลับ แต่พอ	ที่ช่วยให้สามารถทำงานได้	
422	สร้างเมเราหนีความจริง	204 มีอาการติดเหล้า เมื่อดื่ม	
423	ไม่ได้นะ ว่าชีวิตมันแย่	น้อยลงหรือหยุดดื่ม จะมี	
424	แก่ไหนถึงมาอยู่จุดนี้ได้	อาการมือสั่น หงุดหงิด	
425	ปวดใจเวลามองชีวิตของ	หยุดดื่มไม่ได้	
426	ตัวเองมาก ๆ มันก็แก่	204-205 การดื่มเหล้าช่วยให้	
427	ช่วยเราในเวลาสั้น ๆ	ผู้เข้าร่วมวิจัยแสดงออกใน	
428	ให้ลืม ให้พอทำงานได้	สิ่งที่ตนไม่คิดว่าจะสามารถ	
429	ผู้วิจัย: คุณคิดว่ายังมี	ทำได้เพื่อช่วยให้ทำงาน	
430	วิธีการใดบ้างที่สามารถ	อาชีพนี้ได้ แต่หากไม่ได้ดื่ม	
431	จะช่วยคุณได้คะ	เหล้าก็ทำไม่ได้	
432	ผู้เข้าร่วมวิจัย:พี่ไม่มี	205-208 เมื่อสร้างเม =	
433	เพื่อนนะ ไม่มีเลย คือ	มีสติ รับรู้ ก็กลับมาเผชิญ	
434	เพื่อนแบบที่พูดคุย	ความจริงที่ว่าตนยังทำอาชีพ	
435	ปรึกษาได้ ช่วยเหลือเรา	ขายบริการ สำหรับผู้เข้าร่วม	
436	ในเวลาที่ไม่มีการตอน	วิจัยการทำอาชีพขายบริการ	

คนที่ 1	1) คำสัมภาษณ์	2) ประเด็นสำคัญ	3) ใจความสำคัญ
437 438 439 440 441 442 443 444 445 446 447 448 449 450 451 452 453 454 455 456 457 458 459 460 461 462 463 464	ทำงานอยู่ที่นี่ เพื่อน ร่วมงาน ก็คือไอ้พวกที่ ทำงานด้วยกัน มันก็ไม่มี มิตรแท้ในที่แบบนี้หรอก (ย้ายหน้าไปมา) เพื่อนที่ มันไว้ใจกันได้ ปรีกษา ทางด้านจิตใจอะ มันไม่ มีที่นี่ พี่เหงาแล้วรู้สึก โดดเดี่ยวมาก มันเหมือน เราแอบร้องไห้ทุกวันนะ เราเสียใจ แต่ไม่มีที่ ระบาย ถ้าเลือกได้พี่ไม่ อยากอยู่จุดนี้เลย เรา อยากมีโอกาสดี ๆ กับเขา บ้างสักที บางทีคิดว่ามัน คือความโชคร้ายของเรา หรือกรรมกันนะ ถ้าให้ ตอบ ก็อย่างที่บอกแหละ ถ้ามันมันจะติดแหง็ก ทำงานที่นี้ต่อไป การมี เพื่อนคนที่เราสามารถ พูดคุยได้ ก็คือดีใจแล้ว อย่างน้อย ๆ ก็มีคนรับฟัง เราบ้าง เพราะเราพูดกับ ใครไม่ได้ เราไม่มีที่ ระบาย	คือสิ่งที่เลวร้ายที่สุดในชีวิต (ชีวิตมันแย่มากไหนถึงมาอยู่ จุดนี้ได้) คำพูดที่แสดงออก ถึงความน้อยใจและเสียใจ ต้องทำอาชีพที่ตนไม่อยาก ทำ 211-213 ไม่มีเพื่อนหรือใคร ที่สามารถพูดคุยหรือให้ คำแนะนำได้ที่เมืองพัทยา เนื่องจากไม่รู้จักใครเลย แม้ ผู้เข้าร่วมวิจัยจะทำงานที่นี้ ได้หนึ่งปีครึ่ง แสดงถึง ความยากลำบากในการที่จะ มีเพื่อนได้ในเมืองนี้และ ในอาชีพนี้ 213 “ไม่มีมิตรแท้ในที่แบบ นี้” อาจแสดงถึง ประสบการณ์ที่ไม่ดีของ ผู้เข้าร่วมวิจัยในการเปิดใจ มองหาเพื่อนที่จะคอย ช่วยเหลือแนะนำได้ที่เมือง พัทยา แต่ก็ไม่พบ ทำให้ปีด ใจและไม่เชื่อว่าจะมีเพื่อนที่ ดีในสภาพแวดล้อมที่ไม่ดี จากคนที่ทำอาชีพนี้ได้ 217 ความรู้สึกที่ไม่มีใคร เหมือนต้องอยู่ตัวคนเดียว 218 มีความทุกข์ เศร้า เสียใจ	

คนที่ 1	1) คำสัมภาษณ์	2) ประเด็นสำคัญ	3) ใจความสำคัญ
465 466		<p>แต่ก็ไม่สามารถพูดคุยกับใครได้ เพราะไม่มีคนที่ตนไว้วางใจจะพูดถึงความทุกข์ให้ฟังได้</p> <p>219-220 “ถ้าเลือกได้พี่ไม่ได้อยากอยู่จุดนี้เลย”</p> <p>หมายความว่าผู้เข้าร่วมวิจัยไม่ต้องการทำอาชีพขายบริการ แต่เพราะไม่รู้ว่าจะตนเองจะออกจากอาชีพนี้แล้วไปทำอะไรได้ “เราอยากมีโอกาสดี ๆ กับเขาบ้างสักที” ความคาดหวังที่ยังไม่สำเร็จผลฝังอยู่ในใจ ส่งผลกระทบต่อชีวิตทำให้เจ็บปวด</p> <p>220 “บางทีคิดว่ามันคือความโชคร้ายของเราหรือกรรมกันนะ” ความเครียดที่มารบกวนจิตใจ พยายามหาทางออกให้กับตัวเองโดยการผลักความรู้สึกผิดไปที่สิ่งอื่น เพื่อให้ตัวเองรู้สึกดีขึ้น</p> <p>222 คิดแห้งก = ความรู้สึกติดอยู่กับที่ ความคิดที่ว่าตนเองไม่สามารถออกไปจากพญาได้ หรือออกจาก</p>	

คนที่ 1	1) คำสัมภาษณ์	2) ประเด็นสำคัญ	3) ใจความสำคัญ
		<p>อาชีพขายบริการที่ทำตอนนี้ได้</p> <p>223-225 อยากมีใครสักคนที่คอยอยู่เคียงข้างเป็นเพื่อนในเวลาที่ทำอาชีพนี้ที่พ่ตยา</p> <p>เพราะคิดว่าคงจะช่วยไม่ทำให้รู้สึกโดดเดี่ยว เพราะไม่มีใครที่สามารถพูดคุยหรือปรึกษาได้มาก่อน</p>	



คนที่ 2	1) คำสัมภาษณ์	2) ประเด็นสำคัญ	3) ใจความสำคัญ
1	ผู้วิจัย: สวัสดีค่ะ คุณ...		
2	เข้ามาทำงานตรงนี้ได้		
3	นานหรือยังคะ?	3 เข้ามาทำงานอาชีพขาย	
4	ผู้เข้าร่วมวิจัย:ประมาณ	บริการทางเพศได้ประมาณ	
5	ปีหนึ่งได้แล้วแหละ เหมือน	หนึ่งปี	4 รู้สึกไม่มีความสุขใน
6	นานมาก เบื่อมากกก	4 “เหมือนนานมาก เบื่อมาก”	การประกอบอาชีพขายบริการ
7	(เน้นเสียง) (สายหน้า)	ผู้เข้าร่วมวิจัยเน้นเสียงตอน	ทางเพศ
8	ผู้วิจัย: เล่าให้ฟังได้ไหม	มาก หมายถึง ไม่มีความสุข	
9	คะว่าไม่ว่าเข้ามาทำงาน	กับการมาทำอาชีพขาย	7-11 ปัญหาหนี้สินของ
10	อาชีพนี้ได้อย่างไร	บริการที่พ่อกินเลย	ครอบครัวเป็นสาเหตุของ
11	ผู้เข้าร่วมวิจัย: ก็มีหนี้สิน	7 หนี้สินของที่บ้านคือ	การเข้าสู่อาชีพขายบริการทาง
12	คะ ที่บ้านมีหนี้สินเยอะ	เหตุผลที่ต้องตัดสินใจมาทำ	เพศ
13	มาก เป็นหนี้ของที่บ้าน	อาชีพขายบริการทางเพศ	12 ภาระการใช้หนี้สินให้พ่อ
14	ก็คือของพ่อแม่หนี้แหละ	12 “เสาหลักของบ้าน”	แม่เป็นหน้าที่ของลูก
15	ที่ไปกู้เค้ามานานแล้ว คือ	ผู้เข้าร่วมวิจัยเป็นคนที่หา	
16	เอาที่เอาทาง ไปจำนำ ที่นี้	รายได้เข้าบ้าน และรู้สึกว่า	13-15 รายได้จากการทำนา
17	ก็มานั่งจ่ายดอกเบี้ย แล้ว	เป็นภาระหน้าที่ความ	ไม่เพียงพอที่จะชำระหนี้สินได้
18	เราก็เป็นเสาหลักของ	รับผิดชอบของตนเองใน	
19	บ้าน พอมาช่วยที่บ้านทำ	การทำงานหาเงินใช้หนี้สิน	17-20 การถูกเลิกจ้างทำให้รู้สึก
20	นาก็ได้ไม่เท่าไร ก็	ให้กับที่บ้าน	หมดหนทาง
21	ออกไปทำงาน โรงงาน	13-15 ตอนทำนารายได้ไม่	
22	แต่เงินก็พอแค่ใช้ดอกเบี้ย	เพียงพอต่อการชำระหนี้สิน	
23	ไปเรื่อย ๆ มันก็ไม่ได้ดี	จึงออกมาทำงาน โรงงาน	22 หน้าที่ของลูกคือการชำระ
24	นะที่ทำที่โรงงาน แต่มัน	แทน	หนี้สินให้บุพการี?
25	ก็ไม่ได้แย่ จนมาวันนึง		
26	โรงงานเค้ามาให้คนออก	17-20 โรงงานเลิกจ้าง หมด	
27	แล้วหนึ่งในนั้นก็ตัว	หนทาง เพราะไม่รู้ว่าตนเอง	
28	เราเอง ตอนนั้นช็อคมาก	จะออกไปทำอาชีพอะไรต่อ	22-24 ความปรารถนาที่จะให้

คนที่ 2	1) คำสัมภาษณ์	2) ประเด็นสำคัญ	3) ใจความสำคัญ
29 30 31 32 33 34 35 36 37 38 39 40 41 42 43 44 45 46 47 48 49 50 51 52 53 54 55 56	งานเข้าแล้ว คิดยังงี้ก็คิด ไม่ออกว่าจะไปทำงานที่ ไหนล่ะที่นี้ จะหาเงินที่ ไหนไปใช้หนี้ให้พ่อแม่ ค่าใช้จ่ายของตัวเอง มัน ไม่พอจริง ๆ คิดแต่ว่ามัน เป็นหน้าที่ของ ลูกอะเนอะ เห็นทางบ้าน ทุกซีกก็เลยตัดสินใจมา ทำงานที่พัทยา เพราะเคย มีเพื่อนที่โรงงานเค้ามา ทำหลังจากลาออกจาก โรงงานแล้ว ได้เงินดี และก็เคยได้ยินมีคนที่ หมู่บ้านมาทำงานที่นี้ แล้วเค้าได้แต่งงานกับ ฝรั่งแล้วก็เลี้ยงดูเค้าซะ ดีดีเลย เราตอนนั้นก็ ยอมรับว่าท้อ ๆ พอคิดว่า เออหะ มาที่มา ลองดู เผื่อจะ โชคดีกับเค้าบ้าง ผู้วิจัย: แล้วพอมมาถึง พัทยาก็ตัดสินใจทำงาน ตรงนี้เลย หรือว่ายังไงคะ ขอให้ช่วยเล่าให้ฟังได้ ไหม ผู้เข้าร่วมวิจัย: ก็พอ ตัดสินใจมาถึงก็ไม่ได้ว่า	20-21 พยายามหาทางออกว่า จะต้องไปทำอาชีพอะไรที่จะ เพียงพอมาใช้หนี้ให้กับ ครอบครัวได้ 22 หน้าที่ของลูก = สำหรับ ผู้เข้าร่วมวิจัยคือการแบกรับ ภาระหน้าที่ในการชำระ หนี้สินให้พ่อกับแม่ “อะเนอะ” ความไม่แน่ใจ เหมือนย้ำถาม ว่าตนเองต้อง เป็นคนที่หาเงินมาใช้หนี้จริง ๆ หรือ? 23-24 เมื่อตนถูกให้ออกจาก โรงงาน และไม่มีเงินมาชำระ หนี้ให้ทางบ้านได้ ก็รู้ว่าทาง บ้านไม่มีความสุขและ ไม่สบายใจ จึงเป็นเหตุผลที่ เลือกที่จะเข้ามาทำงานที่ พัทยา 25 ได้ยินเรื่องพัทยาและ อาชีพขายบริการจากเพื่อนที่ รู้จักจากโรงงานที่เคยทำงาน อยู่มาก่อน 25-28 การได้ข้อมูลเชิงบวก เกี่ยวกับเมืองพัทยาว่ามีงานที่ ได้ค่าตอบแทนสูง และเคย เห็นคนที่ได้มีสามีต่างชาติที่ ดีที่มีฐานะสามารถดูแลให้	พ่อแม่มีความสุขเป็นแรงจูงใจ สำคัญในการประกอบอาชีพ ขายบริการทางเพศ 25 อิทธิพลของเพื่อนต่อการมา ทำงานในพัทยา 25-28 อิทธิพลของเพื่อนต่อ การมาทำงานในพัทยา 28 ความปรารถนาที่จะให้พ่อ แม่มีความสุขเป็นแรงจูงใจ สำคัญในการประกอบอาชีพ ขายบริการทางเพศ 29-30 ความไม่แน่ใจของข้อมูล ด้านบวกเกี่ยวกับอาชีพขาย บริการทางเพศ แต่ก็ต้องจำใจ เพราะไม่มีทางเลือกอื่น 35-37 ความตั้งใจในการเข้า สู่อชีพขายบริการทางเพศ

คนที่ 2	1) คำสัมภาษณ์	2) ประเด็นสำคัญ	3) ใจความสำคัญ
57 58 59 60 61 62 63 64 65 66 67 68 69 70 71 72 73 74 75 76 77 78 79 80 81 82 83 84	กล้าทำเลยนะ คือ พูดตรง ๆ เราอะ จำได้ว่า นั่งทำใจนานมาก เหมือน ตอนมาทำใจแล้ว เพราะ พูดตรง ๆ พี่รู้ว่ามาที่ พัทธมาทำอะไร เราไม่ได้รู้เรื่องขนาด นั้น แต่อย่างที่บอกพอ มาถึงกลับมานั่งทำใจ ผู้วิจัย: แล้วทำใจนาน มากไหมคะ กว่าจะ ตัดสินใจมาทำอาชีพนี้ ผู้เข้าร่วมวิจัย: ที่บอกว่า มานั่งทำใจ คือจำได้เลย พัทธามีทะเล ในชีวิตไม่ เคยเห็นทะเลเลยนะ ก็ เดินไปเรื่อย ๆ กับเพื่อน ที่มาอยู่พัทธาก่อน เค้าก็ พาเดินดูเมือง ตอนนั้นพี่ ก็นั่งอยู่ริมหาด คิดว่าจะ เอายังไงกับชีวิตดี คือ พยายามสร้างความกล้า ให้ตัวเอง (หัวเราะ) แล้ว ตอนนั้นที่พี่นั่งอยู่นะ เรา ก็ชอบนั่งมองคน แล้วก็มี ผู้หญิงสองคนเดินปรีเข้า มาหาเพื่อนที่มาด้วยก็ เลยบอกว่า เฮ้ย ๆ ลูก ๆ	อยู่สุขสบายได้ 28 ความรู้สึกกดดันและ หาทางแก้ปัญหาเรื่องหางาน ไม่ได้บวกกับปัญหาหนี้สิน ของพ่อแม่เป็นสาเหตุที่ทำให้ ตัดสินใจประกอบอาชีพขาย บริการทางเพศ “เอาห๊ะ” “มาก็มา” “ลองดู” = ความไม่ แน่ใจว่าตนเองควรตัดสินใจ อย่างไรดี แต่พยายามสร้าง กำลังใจและความกล้าให้กับ ตนเอง 29-30 เพื่อจะ โชคดีกับเค้า บ้าง = การได้ข้อมูลเชิงบวก จากการมาทำงานที่พัทธา และพยายามสร้างกำลังใจ ให้กับตัวเอง แต่ในใจลึก ๆ ก็คือความไม่แน่ใจ 35-37 มานั่งทำใจนานมาก = คือจริง ๆ แล้ว ไม่ต้องการที่ จะทำ “ครุ่นคิด” พยายาม ยอมรับความจริงว่าตนเอง กำลังจะต้องทำอาชีพขาย บริการทางเพศ แม้ว่าในใจ ตนเองจริง ๆ ไม่ต้องการมา ทำอาชีพนี้ รับรู้ว่างานของ ตนเองต่อไปคืออาชีพขาย บริการทางเพศ พยายามคิด	38 รับรู้ลักษณะงานของอาชีพ ขายบริการทางเพศก่อนเข้าสู่ อาชีพ 39-47 ความยากในการทำใจ ยอมรับกับการประกอบอาชีพ ขายบริการทางเพศ ไม่ต้องการทำอาชีพขายบริการ ทางเพศ 47 ฝืนใจในการเข้าสู่อาชีพ ขายบริการทางเพศ 49-57 รู้สึกแปลกใจในการทำ อาชีพขายบริการทางเพศ อย่างเปิดเผยในเมืองพัทธา 57-58 ปรับตัวและทำใจเพื่อให้ สามารถทำอาชีพขายบริการ ทางเพศได้ 58-59 ความรู้สึกหมดหนทาง ทำให้ฝืนใจเข้าสู่อาชีพขาย

คนที่ 2	1) คำสัมภาษณ์	2) ประเด็นสำคัญ	3) ใจความสำคัญ
85	ไปจากที่นี่เร็ว เรากำลังจะ	ว่าตนเองจะยอมรับได้ แต่ยัง	บริการทางเพศ
86	ทำไมหะ จนพอเดิน	รู้สึกว่ามันง่ายเลยที่จะทำใจ	
87	ออกมา เพื่อนถึงบอกว่า	ยอมรับได้	
88	ที่พทย์อย่าไปนั่งไปยืน	38 “เราไม่ได้ไร้เดียงสา”	
89	ซ้ำที่ใคร เพราะผู้หญิงคน	ผู้เข้าร่วมวิจัยรับรู้และเข้าใจ	
90	อื่นเค้ายืนทำงานอยู่ก่อน	ว่าต่อไปตัวเองต้องทำอาชีพ	
91	พูดง่าย ๆ ก็คือ ยืนรอ	ขายบริการทางเพศและต้อง	
92	ผู้ชายมาซื้อ เราฟังตอน	พบกับอะไรบ้าง	
93	นั้นคือแบบเปิด	39 งานขายบริการทางเพศ	
94	ประสบการณ์มาก ไฮ้ ยืน	ยังเป็นสิ่งที่ผู้เข้าร่วมวิจัย	
95	ขายกันอย่างนี้เลยหรอ	ยากที่จะยอมรับได้	
96	ตอนนั้นเริ่มปรับตัวแล้ว	46-47 พยายามคิด พิจารณา	59-61 อิทธิพลของเพื่อนต่อ
97	ว่า เออวะ อะไรจะเกิด	ว่าตนเองควรตัดสินใจ	การมาทำงานในพทย์
98	ก็เกิด มีคนเปิดค่านแล้ว	อย่างไรดีทั้ง ๆ ที่เดินทาง	64-65 อิทธิพลของเพื่อนต่อ
99	สุดท้ายก็เริ่มมาทำงานที่	มาถึงพทย์แล้ว แสดงถึง	การมาทำงานในพทย์
100	บาร์กับเพื่อน พอดีเรามี	ความไม่แน่ใจและไม่	
101	เพื่อนที่ทำอยู่ก่อนก็ยัง	ต้องการที่จะทำอาชีพขาย	66-67 การขาดทักษะการ
102	พ้อมีคนบอกนั่นนี้นั้น	บริการ	สื่อสารทางภาษาเป็นอุปสรรค
103	บ้าง	47 คือพยายามสร้าง	ในการประกอบอาชีพขาย
104	ผู้วิจัย: ก็คือตอนนั้นก็	ความกล้าให้ตัวเอง = แสดง	บริการทางเพศ
105	ตัดสินใจทำเลยหรอคะ	ถึงความไม่แน่ใจ ความกลัว	73-74 การมีทักษะภาษาอังกฤษ
106	ผู้เข้าร่วมวิจัย: ก็คือเริ่ม	ที่ผู้เข้าร่วมวิจัยเผชิญอยู่แต่	จะทำให้ได้เปรียบในการหา
107	งานที่บาร์ที่เพื่อนทำอยู่	พยายามสร้างกำลังใจให้	ลูกค้า
108	โชคดีนะ ยังมีเพื่อนคอย	ตนเอง แม้จะต้องฝืนใจทำ	
109	สอนงาน แรก ๆ ก็แค่ว่า	49-57 ประสบการณ์แรกที่	77-79 ปรับตัวเพื่อให้สามารถ
110	ขายดื่มให้แขก เพราะพูด	เห็นผู้หญิงคนอื่นยืนขาย	ทำอาชีพขายบริการทางเพศได้
111	ภาษายัง ไม่ได้	บริการอยู่ แปลกใจใน	
112	ผู้วิจัย: แบบนี้เราต้อง	การเปิดเผยของอาชีพขาย	82-84 การประกอบอาชีพขาย

คนที่ 2	1) คำสัมภาษณ์	2) ประเด็นสำคัญ	3) ใจความสำคัญ
113	เตรียมตัวยังไงบ้างคะ	บริการทางเพศในเมืองพัทยา	บริการทางเพศ “เป็น
114	เพราะบอกว่าคุณภาษาเรา	ว่าไม่ได้เป็นสิ่งที่คนอื่น ๆ	ประสบการณ์ที่แย่ที่สุดของ
115	ไม่ได้ คือเราต้องเรียน	ปิดบังเลย แต่กลับทำกัน	ชีวิต”
116	ปะคะ	อย่างเปิดเผย โดยไม่อาย	85-86 มีประสบการณ์ที่ไม่ดี
117	ผู้เข้าร่วมวิจัย: คือทาง	57-58 พยายามทำตัวให้ชิน	มากมายจากการทำอาชีพขาย
118	ร้านไม่บังคับนะ เพราะ	เมื่อมองผู้หญิงคนอื่นที่ทำ	บริการทางเพศ
119	เค้ารู้เราเพิ่งมาทำงาน	อาชีพขายบริการมาก่อน	
120	ใหม่ แต่คือใครก็รู้ ถ้าพูด	อย่างเปิดเผย ก็คิดว่าตนเอง	
121	ภาษาได้ก็ไปเปรียบ	ก็ต้องทำได้เหมือนกัน	
122	เพราะเราจะได้พูดกับ	58-59 “เออวะ อะไรจะเกิด	
123	ลูกค้าได้	ก็เกิด” ผู้เข้าร่วมวิจัยใช้คำ	87-88 อาชีพขายบริการทาง
124	ผู้วิจัย: นอกจากรู้ภาษา	เหล่านี้อย่างมาก แสดงถึง	เพศเป็นอาชีพที่ยังไม่ได้รับ
125	แล้วมีอย่างอื่นอีกไหมคะ	ความไม่แน่ใจและความกลัว	การยอมรับ
126	ผู้เข้าร่วมวิจัย: เค้าก็จะ	ต่อการเข้าสู่อาชีพขายบริการ	
127	สอนเราให้จำชื่อยี่ห้อ	ทางเพศ แต่ก็ต้องฝืนใจทำ	88-89 การประกอบอาชีพ
128	เครื่องดื่ม เวลาแขกสั่ง	โดยการสร้างกำลังใจและ	ขายบริการทางเพศเป็นเรื่อง
129	เพราะเราต้องเป็นคนยื่น	ความกล้าให้กับตนเอง ว่า	ที่น่าอายเปิดเผยไม่ได้
130	ให้แขก	ตนเองก็ต้องทำได้เหมือน	
131	ผู้วิจัย: ขอให้ช่วยเล่า	ผู้หญิงคนอื่น ๆ เช่นเดียวกัน	90 อาชีพขายบริการทางเพศ
132	ประสบการณ์ในการมา	“มีดแปดด้านแล้ว” คิดไม่	เป็นอาชีพที่ยังไม่ได้รับการ
133	ทำอาชีพนี้ได้ไหมคะว่า	ออก ไม่สามารถหาทางออก	ยอมรับ
134	เป็นอย่างไรบ้าง	ให้กับตนเองได้เรื่องหาเงิน	91-95 อาชีพขายบริการทาง
135	ผู้เข้าร่วมวิจัย: มันเป็น	ไปใช้หนี้ให้พ่อแม่ = อาชีพ	เพศเป็นอาชีพที่ยังไม่ได้รับ
136	ประสบการณ์ชีวิตที่แย่	ขายบริการเป็นเหมือน	การยอมรับและเปิดเผยไม่ได้
137	ที่สุดของชีวิตเลยก็ว่าได้	ความหวังเดียวตอนนี้	
138	นะ พุดง่าย ๆ ทุกอย่างที่	59-61 เพื่อนเป็นคนที่ช่วยหา	
139	เกี่ยวกับการมาทำงาน	สถานที่ (บาร์) ในการเริ่ม	95-96 การเห็นด้วยกับมุมมอง
140	ตรงนี้แหละ มันแย่มาก	อาชีพขายบริการให้	ทางลบที่มีต่อหญิงขายบริการ

คนที่ 2	1) คำสัมภาษณ์	2) ประเด็นสำคัญ	3) ใจความสำคัญ
141	ถ้าถามว่ามีประสบการณ์	64-65 รู้สึกว่าตนเอง	ทางเพศ
142	อะไรเนี่ยะ แทบจะเล่า	ปลอดภัยและไม่โดดเดี่ยวที่มี	
143	ไม่ถูก (หัวเราะ) เพราะว่า	เพื่อนคนรู้จักคอยให้	
144	การทำงานบาร์ไม่ใช่	คำแนะนำเรื่องการเริ่มต้น	97-99 อาชีพขายบริการทาง
145	อาชีพที่ทุกคนยอมรับเลย	งานอาชีพขายบริการให้	เพศทำให้รู้สึกไร้ค่าและไม่มี
146	เอาจริง ๆ มันเป็นอาชีพ	66-67 ช่วงเริ่มต้นงานทำได้	เกียรติ
147	ที่ประกาศออกสื่อไม่ได้	เพียงขายเครื่องดื่มให้ลูกค้า	
148	ว่าฉันทำงานบาร์นะ	เพราะไม่สามารถสื่อสาร	99-101 รู้สึกไม่มีความสุขใน
149	เพราะว่ามันไม่น่า	ภาษาอังกฤษได้ ภาษาเป็น	การประกอบอาชีพขายบริการ
150	ภาคภูมิใจ คือพี่ไม่เคย	อุปสรรคสำคัญ	ทางเพศ
151	อยากบอกใครก็ตามที่เรา	73-74 หากพูดคุยสื่อสาร	
152	รู้จักว่าเรามาทำงานที่	ภาษาอังกฤษกับลูกค้าได้จะมี	
153	พัทธนะ เพราะพอคน	ความได้เปรียบมากกว่า	
154	เค้าได้ยื่นชื่อพัทธนะ เขาก็	ผู้หญิงขายบริการคนอื่น	
155	ตัดสินใจไปแล้ว แต่มัน	77-79 ต้องเรียนรู้สิ่งใหม่	
156	ก็จริง ๆ ด้วยแหละที่เรา	เช่น การทำความรู้จักชื่อของ	
157	มาทำอาชีพขายบริการ	เครื่องดื่มประเภทต่าง ๆ	101-102 การประกอบอาชีพ
158	ซึ่งก็ที่นี่ถ้าคนเค้าจะพูด	เพราะเป็นส่วนหนึ่งของงาน	ขายบริการทางเพศเป็น
159	ถึงเราไม่ดี มันก็จริงของ	82-84 อาชีพขายบริการทาง	“นรกบนดิน”
160	เขาอะ พี่รู้สึกว่ามี	เพศเป็นประสบการณ์ที่แย่	
161	ศักดิ์ศรี ประสบการณ์	ที่สุดในชีวิตของผู้เข้าร่วม	
162	ของการเข้ามาทำอาชีพนี้	วิจัย	
163	คือไม่กล้าสบตาคน	85-86 มีประสบการณ์ที่ไม่ดี	
164	เพราะเรารู้สึกว่าเราต่ำ	มากมายจากอาชีพขายบริการ	
165	ด้อย เหมือนการมาอยู่	จนผู้เข้าร่วมวิจัยไม่สามารถ	105 มีประสบการณ์ที่ไม่ดี
166	ที่นี่ก็มีแค่ห้องนอน	สามารถที่จะบอกเล่าได้หมด	มากมายจากการทำอาชีพ
167	โรงแรมที่ไปกับแขก ขอ	“มันแย่มาก” กล่าวถึง	ขายบริการทางเพศ
168	โทษนะพูดตรง ๆ แล้วก็	ความไม่ชอบและความไม่	106-109 การถูกทำร้ายร่างกาย

คนที่ 2	1) คำสัมภาษณ์	2) ประเด็นสำคัญ	3) ใจความสำคัญ
169	ทีบาร์ ถ้าถามเรื่อง	พึงพอใจในการประกอบ	ก่อนการให้บริการเป็น
170	ประสบการณ์อาชีพนี้	อาชีพขายบริการ	ประสบการณ์ที่เลวร้าย
171	คือรบกวนคนอะ	87-88 อาชีพขายบริการทาง	110-111 อาชีพขายบริการทาง
172	ผู้วิจัย: พอมิ	เพศเป็นอาชีพที่ไม่มีใคร	เพศมีความเสี่ยงสูงที่จะต้องเจอ
173	ประสบการณ์อะไร	ยอมรับสำหรับในบริบท	ลูกค้าทำร้ายร่างกาย
174	เกี่ยวกับงานนี้ที่เราทำได้	สังคมของผู้เข้าร่วมวิจัย	117 มีประสบการณ์ที่ไม่ดีจาก
175	แบบไม่มีวันลืมไหมคะ	88-89 อาชีพขายบริการทาง	การถูกลูกค้าทำร้ายร่างกาย
176	ผู้เข้าร่วมวิจัย: โส้	เพศเป็นอาชีพที่ควรปิดบัง	จนจำฝังใจ
177	(หัวเราะ) เยอะมาก แต่	และไม่ควรเปิดเผยให้คนอื่น	
178	แบบประสบการณ์ที่ไม่	รับรู้ได้ เพราะเป็นอาชีพ	
179	ลืมเลยคือ เกือบตาย	ที่น่าอาย ไม่มีใครยอมรับ	
180	เพราะไอ้แขกบ้ากาม มัน	90 อาชีพขายบริการทางเพศ	
181	ชาติสต้อะ คือมันซุ่ม	ไม่เป็นที่ยอมรับหรือที่	
182	เรา ตอนแรกตกก่อนแล้ว	น่าชื่นชมในความคิดของ	125 พยายามยอมรับความจริง
183	ก็พยายามทำร้ายร่างกาย	ผู้เข้าร่วมวิจัย	ที่อาจต้องเจอลูกค้าที่เข้ามาซื้อ
184	เรากำลังจะ ตอนนั้นคือ	91-95 ไม่บอกใครว่าตนเอง	บริการทำร้ายร่างกาย
185	แทบไม่ได้ตั้งตัวเลย	มาทำงานที่พัทธา เพราะ	
186	เหมือนมันเป็นคนละคน	อับอายและกลัวการถูก	126-128 ต้องฝืนใจอดทนทำ
187	กับที่ไปเอาเราออกมา	ตัดสินและดูถูกจากคนอื่น	อาชีพขายบริการเพราะว่าเป็น
188	จากบาร์อะ ตอนนี้อำได้	สะท้อนว่าอาชีพขายบริการ	ความหวังเดียวที่มี
189	ว่าเพิ่งมาทำงานได้	เป็นอาชีพที่ยังไม่ได้รับ	
190	ประมาณสี่ห้าเดือนได้มั้ง	การยอมรับในบริบทสังคม	
191	แต่ก็พอมิประสบการณ์	ของผู้เข้าร่วมวิจัย	133-136 อาชีพขายบริการทาง
192	บ้างแล้วนะ แต่ยังไม่เคย	95-96 เห็นด้วยกับความคิด	เพศไม่สามารถเรียกร้อง
193	เจอแขกแบบนี้	ของคนอื่นที่มองอาชีพขาย	ความถูกต้องให้กับตนเองได้
194	ผู้วิจัย: แล้วเกิดอะไรขึ้น	บริการไม่ดี และคิดว่าตนเอง	เพราะไม่ได้รับการยอมรับจาก
195	หลังจากนั้นคะ	สมควรที่จะไม่ได้รับเกียรติ	สังคม
196	ผู้เข้าร่วมวิจัย: ก็อ้อมใจได้	จากอาชีพที่ตนทำ ลดคุณค่า	

คนที่ 2	1) คำสัมภาษณ์	2) ประเด็นสำคัญ	3) ใจความสำคัญ
197	ว่ารวบรวมสติ ถีบมัน	ของตัวเอง มองตัวเอง ไร้ค่า	139 ไม่มีความสุขจากการทำ
198	ออกมาจากห้อง ลงมา	97-99 เมื่อมาประกอบอาชีพ	อาชีพขายบริการแต่ต้องฝืนใจ
199	ขอให้ยามที่ข้างล่างช่วย	ขายบริการก็เหมือนถูกลด	ทน
200	จำอะไรได้ไม่เยอะ	ฐานะในสังคม ที่ทำให้	140-145 อาชีพขายบริการทาง
201	ตอนนั้น เหมือนวิ่งลงมา	ตนเองรู้สึกถึง	เพศมีความเสี่ยงสูงที่จะต้องเจอ
202	ผ้าขนหนู โรงแรม	ความไม่เท่าเทียมและไร้ค่า	ลูกค้าทำร้ายร่างกาย
203	ฝืนเดี๋ยวเลย แต่ไม่อาย	99-101 มาเมื่ออยู่ที่พัทธาก็	146-147 การประกอบอาชีพ
204	แล้วตอนนั้น เอาชีวิตไว้	แทบไม่ได้ไปไหน หรือพบ	ขายบริการทางเพศคือการขาย
205	ก่อน ยามแหละแกเหยิบ	เจอผู้คน นอกจากที่เกี่ยวข้อง	ร่างกายเพื่อแลกเงิน
206	เสียใครให้ไม่รู้ แล้วเรา	กับการทำงาน ผู้เข้าร่วมวิจัย	148-149 อาชีพขายบริการทาง
207	ก็วิ่งหนีกลับมาบ้าน	อธิบายถึงห้องนอน โรงแรม	เพศมีความเสี่ยงสูงที่จะต้องเจอ
208	มาเล่าให้เจ้าของบาร์ฟัง	และบาร์ แสดงถึงความรู้สึก	ลูกค้าทำร้ายร่างกาย
209	เค้าก็เข้าใจเรานะ เพื่อนก็	อึดอัด เหมือนตนเองไม่	
210	ตกใจแต่เค้าบอกว่า	สามารถออกไปไหนได้	151-152 ต้องฝืนใจอดทนทำ
211	ใคร ๆ ก็โดน หลังจาก	ความรู้สึกเมื่อ ที่ต้องอยู่ใน	อาชีพขายบริการแม้ว่าจะอยู่ใน
212	เหตุการณ์นั้นก็ทำให้เรา	สถานที่ที่ตนเองไม่ชอบและ	ความกลัว
213	กลัวไปพักใหญ่ แต่	ทำอาชีพที่ตนเองไม่มี	
214	สุดท้ายก็ต้องยอมกลับมา	ความสุข	152-154 อาชีพขายบริการทาง
215	ทำงานคืนอยู่ดี เพราะไม่	101-102 ประสบการณ์ใน	เพศทำให้รู้สึกไร้ค่าและไม่มี
216	งั้นเราจะไปทำอะไรได้	การทำอาชีพขายบริการคือ	เกียรติ
217	ผู้วิจัย: นอกจากบอกที่	ความเลวร้ายที่สุด ผู้เข้าร่วม	
218	บาร์แล้วเราคิดจะบอก	วิจัยใช้คำเปรียบเทียบ	154-156 อาชีพขายบริการทาง
219	ใครอีกไหมคะเรื่องถูก	ความรู้สึกจากการประกอบ	เพศมีความเสี่ยงสูงที่จะต้องเจอ
220	ทำร้ายร่างกาย	อาชีพขายบริการว่าเป็น	ลูกค้าทำร้ายร่างกาย
221	ผู้เข้าร่วมวิจัย: หมายถึง	“นรกบนดิน” คือความ	
222	ตำรวจเหรอ (หัวเราะ)	โหดร้ายและความสิ้นหวัง	
223	โอ้ยยย ใคร ๆ ที่นี้เค้ารู้	เป็นทุกข์ ที่เหมือนกับตาย	159-161 การประกอบอาชีพ
224	กันหมดว่าอาชีพเรานั้น	แล้วแต่ก็ยังคงทนทรมาน	ขายบริการทางเพศเป็นเรื่องที่



คนที่ 2	1) คำสัมภาษณ์	2) ประเด็นสำคัญ	3) ใจความสำคัญ
225	ไม่ถูกศีลธรรม	ทำในสิ่งที่ตนเองไม่ต้องการ	เลวร้ายที่สุดในชีวิต
226	กฎหมายอะ เราไม่รู้	ทำ	161-162 ไม่มีความสุขจาก
227	แต่ไม่มีใครเข้าไปแจ้ง	105 มีประสบการณ์ที่ไม่ดี	การทำอาชีพขายบริการแต่ต้อง
228	เพราะเค้ากลัวคนที่	ที่มาจากอาชีพขายบริการ	ฝืนใจทน
229	แจ้งอะจะ โคนจับซะเอง	มากมาย	
230	ในฐานะขอหา	106-109 มีประสบการณ์ที่	164 การประกอบอาชีพขาย
231	คำประเวณี (หัวเราะ)	เลวร้ายที่สุดที่โดนลูกค้าที่มี	บริการทางเพศเป็นเรื่องที่
232	ผู้วิจัย: แล้วอะไรคือสิ่งที่	ปัญหาทางจิตที่ชอบทำร้าย	เลวร้ายที่สุดในชีวิต
233	ยากที่สุดในการประกอบ	ร่างกายก่อนมีเพศสัมพันธ์	
234	อาชีพนี้คะ	ทำร้ายจนเกือบเอาชีวิต	
235	ผู้เข้าร่วมวิจัย: ความยาก	ไม่รอด	166-169 อาชีพขายบริการทาง
236	ที่สุดสำหรับเราก็คือ	110-111 ไม่สามารถไวใจ	เพศมีความเสี่ยงสูงที่อาจต้อง
237	การต้องออกไปกับลูกค้า	ลูกค้าที่เข้ามาซื้อบริการทาง	เจอลูกค้าลัทธิทรัพย์
238	เราไม่รู้ว่าเขาจะนิสัย	เพศได้ว่าจะเป็นคนประเภท	
239	อย่างไร ซาดิสต์ใหม่	ใด ภายนอกอาจดูน่าเชื่อถือ	173-174 ความรู้สึกเจ็บปวดกับ
240	ก็เหมือนกับที่เคยโดน	แต่จริง ๆ อาจเป็นคนไม่ดี	การถูกปฏิบัติอย่างเลวร้าย
241	มาแล้วนั่นแหละ ที่เพิ่ง	117 หนีรอดมาได้จากลูกค้า	
242	เล่าให้ฟังไป นี่แหละคือ	ที่พยายามทำร้ายร่างกาย	
243	สิ่งเดียวที่น่ากลัวมาก	สิ่งที่ผู้เข้าร่วมวิจัยเล่าอธิบาย	
244	คนเรารู้ ๆ อยู่ว่ารู้หน้า	เป็นเหมือนภาพจำฝังใจจาก	
245	ไม่รู้ใจ อันนี้ต่างบ้าน	ประสบการณ์ที่เลวร้ายจาก	174-175 การประกอบอาชีพ
246	ต่างเมืองมาที่นี้ก็คือ	การประกอบอาชีพขาย	ขายบริการทางเพศเป็นเรื่องที่
247	มาซื้อเราไปนอนกับเค้า	บริการ อย่างละเอียด	เลวร้ายที่สุดในชีวิต
248	อยู่แล้ว ในความคิดของ	แสดงถึงความทรงจำที่ไม่ดี	
249	แขกมันคิดนะว่าถ้าซื้อ	125 “ใคร ๆ ก็โดน” ผู้หญิงที่	175-176 ไม่มีความสุขจาก
250	เราไปจะทำอะไรกับเรา	มีอาชีพขายบริการมี	การทำอาชีพขายบริการแต่ต้อง
251	ก็ได้ ความยากคือเราต้อง	ประสบการณ์ที่เลวร้ายกับ	ฝืนใจทน
252	มานั่งลุ้นว่าตอนเราถูก	ลูกค้าที่ชอบทำร้ายร่างกาย	

คนที่ 2	1) คำสัมภาษณ์	2) ประเด็นสำคัญ	3) ใจความสำคัญ
253	ซื้อออกไปเราจะ โคน	เกือบทุกคน จนเหมือนเป็น	178-180 การประกอบอาชีพ
254	อะไรบ้าง	เรื่องปกติ	ด้วยความหวาดระแวง
255	ผู้วิจัย: แล้วทำไมมันถึง	126-128 อึดอัด กดดัน	
256	ยากสำหรับคุณคะ	ไม่ต้องการทำอาชีพขาย	183-185 ต้องฝืนใจอดทนทำ
257	ผู้เข้าร่วมวิจัย: เหมือนที่	บริการอีกต่อไปแต่ไม่มี	อาชีพขายบริการแม้ว่าจะอยู่ใน
258	บอกเลย ต้องมานั่งลุ้นใจ	ทางเลือกอาชีพอื่นที่ตนคิดว่า	ความกลัว
259	ลุ้นตลอดนะ แต่ทำอาชีพ	ทำได้	
260	นี่ก็ทุกข์ใจอยู่แล้ว อยู่	133 ในมุมมองของผู้เข้าร่วม	
261	เมื่อนี้ก็แบบว่าอยู่แบบ	วิจัยอาชีพขายบริการทางเพศ	
262	ไม่มีศักดิ์ศรี ยังต้องมานั่ง	เป็นการประหลาดที่ไม่	186-191 ภาพความหวังที่จะมี
263	หวาดกลัวว่าแขกแบบ	ถูกต้องและไม่ได้เป็นอาชีพ	ชีวิตที่ดีขึ้นตรงกันข้ามกับภาพ
264	ไหนจะซื้อเราออกไป คือ	ที่ได้รับการยอมรับจากสังคม	ความจริงอันเลวร้ายที่กำลัง
265	อยู่แบบขาดความมั่นใจ	135-136 ไม่กล้าไปฟัง	เผชิญ
266	แล้วก็หวาดผวอะ	กฎหมายเมื่อถูกทำร้าย	
267	ผู้วิจัย: แล้วมี	ร่างกายจากลูกค้าที่มาซื้อ	
268	ประสบการณ์ที่ไม่ดี	บริการทางเพศ เพราะกลัวว่า	
269	อย่างอื่นไหมคะจาก	ตนเองจะได้รับความผิดแทน	
270	การประกอบอาชีพนี้	139 ความท้าทายที่สุดใน	
271	ผู้เข้าร่วมวิจัย: คือเรามา	การทำอาชีพขายบริการคือ	
272	อยู่จุดนี้ละ มันยากมาก	การต้องร่วมหลับนอนกับ	
273	ไม่เคยคิดมาก่อนว่าชีวิต	ลูกค้า	
274	จะมาถึงจุดนี้ แล้ว	140-145 ไม่สามารถเลือก	192-193 ข้อมูลด้านบวกของ
275	ประสบการณ์ที่แย่มาก	ลูกค้าที่เข้ามาซื้อบริการได้	เมืองพัทยาและอาชีพขาย
276	การทำงานตรงนี้มันเยอะ	เพราะฉะนั้นผู้เข้าร่วมวิจัย	บริการทางเพศไม่ใช่ความจริง
277	มากจริง ๆ แต่	ไม่รู้เลยว่า จะพบเจอกับลูกค้า	
278	ประสบการณ์ที่แบบว่า	ประเภทไหนบ้าง	194-196 ความรู้สึกที่ว่ามาไกล
279	อันนี้เรื่องจริงหรือ ชีวิต	146-147 ลูกค้าผู้ชายที่เข้ามา	เกินกว่าจะถอยกลับ เป็นสาเหตุ
280	มันจะบัดขบขนาดนี้เลย	ซื้อบริการมีจุดประสงค์เดียว	ที่ต้องจำใจทำอาชีพขายบริการ

คนที่ 2	1) คำสัมภาษณ์	2) ประเด็นสำคัญ	3) ใจความสำคัญ
281	เธอขอโทษนะ พุดคำ	ก็คือการนำผู้หญิงที่ขาย	ทางเพศต่อไป
282	ไม่เพราะได้เอนอะ	บริการทางเพศไปร่วมหลับ	
283	(หัวเราะ) คือเคยโดน	นอนด้วย	
284	แขกขโมยเงิน คือ	148-149 อาชีพขายบริการมี	
285	หลังจากที่มันซื้อเรา	ความเสี่ยง เนื่องจากไม่มีวัน	
286	ออกไป พออะไรกัน	ทราบว่าคุณค่าผู้ชายที่เข้ามา	
287	เสร็จเราก็ก้าวไปอาบน้ำ	ซื้อบริการเป็นคนประเภทใด	
288	ปรากฏว่าออกมา	และตกอยู่ในอันตรายที่อาจ	
289	โทรศัพท์กับกระเป๋าสตางค์	ถูกทำร้ายร่างกายจากลูกค้า	
290	หาย ข้อดีบัตรประชาชน	ได้	201 อาชีพขายบริการทางเพศ
291	ไม่หายไปด้วย เพราะเรา	151-152 ความยากที่ต้องมา	ส่งผลด้านลบต่อทางร่างกาย
292	ต้องทิ้งบัตรประชาชนไว้	กังวลและอยู่ในความกลัวว่า	หลายด้าน
293	ข้างล่างที่เช่าห้องพัก	ตนเองจะเจอกับลูกค้าที่เข้า	204-208 อาชีพขายบริการทาง
294	ชั่วคราวก่อนขึ้นมาห้อง	มาซื้อบริการที่ไม่ดีหรือไม่	เพศส่งผลเสียทั้งทางร่างกาย
295	คือตอนนั้นซื้อดีมาก	152-154 อาชีพขายบริการ	และจิตใจ
296	เงินค่าตัวไม่ได้ เสียตัวฟรี	ทางเพศทำให้ไม่มีความสุข	
297	ยังจะมาเสียเงินเสีย	ไม่มีเกียรติ อยู่ภายใต้	
298	โทรศัพท์อีก แม่ โคตร	ความกดดันว่าผู้อื่นมอง	
299	ชวย คือชีวิตบัดซบจริง	ตัวเองไม่ดี	
300	หลังจากเจอเหตุการณ์	154-156 ไม่มีความสุขและ	208-213 ความทุกข์ทรมานทาง
301	นั้นมา ขอเก็บเงินก่อน	รู้สึกไม่ปลอดภัย เพราะไม่	ใจจากการประกอบอาชีพขาย
302	เลย (หัวเราะ) แล้วก็เอา	สามารถมั่นใจว่าคุณค่าที่เข้า	บริการทางเพศเป็นสิ่งที่ไม่มี
303	ของทุกอย่างเข้าห้องน้ำ	มาซื้อบริการทางเพศจะเป็น	วันคืนขึ้น
304	ไปอาบน้ำกับเราด้วย มัน	เช่นไร และกังวลว่าตนเอง	
305	เหมือนกับว่าเราอยู่แบบ	อาจได้รับอันตรายได้	
306	วาระแวงและไม่มีวัน		
307	มีความสุขจากการทำ	159-161 การเข้ามาทำอาชีพ	
308	อาชีพนี้	ขายบริการถือว่าเป็นจุดตกต่ำ	

คนที่ 2	1) คำสัมภาษณ์	2) ประเด็นสำคัญ	3) ใจความสำคัญ
309 310 311 312 313 314 315 316 317 318 319 320 321 322 323 324 325 326 327 328 329 330 331 332 333 334 335 336	ผู้วิจัย: แล้วตาม ประสบการณ์ตอนนั้น ส่งผลอย่างไรกับชีวิตเรา ตอนนั้นบ้างคะ ผู้เข้าร่วมวิจัย: คือมันเปิด โลกเราเลย อย่างที่บอก แหละ ระวังระวังมาก ขึ้น แต่มันอยู่แบบกลัว แขกที่เราจะออกไปด้วย มันทำให้ภาพฝันที่เราเคย วาดหวังไว้อะตามภาพที่ ทุกคนเคยเล่าให้ฟัง เพื่อ เจอคนดี คือคิดในใจ มัน จะเจอคนดียังไงกับเมือง นี้ เรามาทำอาชีพนี้ ตอน นั้นเบื่อมาก เหมือนทุก ความโชคดีที่ทุกคนพูด ถึงเมืองพัทยามันเม่ง โคตรไม่จริงสำหรับเรา ตอนนั้นอยากกลับบ้าน เลย เพราะแขกเราก็ไม่ ค่อยได้ออกนะ เงินมัน ไม่ได้ดีอย่างที่ทุกคน บอก แต่เหมือนพอจะ ออก จะมีเสียงเล็ก ๆ กระซิบบอก มาจนถึง ขนาดนี้แล้ว ถอยกลับ ไม่ได้ ก็คือเป็นเหตุผลที่	ที่สุดในชีวิต และไม่เคยมคิด มาก่อนว่าตนเองต้องเข้ามา ทำอาชีพนี้ 161-162 มีประสบการณ์ที่ ไม่ดีเยอะมาก ๆ สะท้อนถึง ความทุกข์ยาก ไม่พึงพอใจ ในอาชีพขายบริการทางเพศ 164 การระบายความรู้สึก ของผู้เข้าร่วมวิจัย <u>ชีวิตมันจะ บัดซบขนาดนี้เลยหรอ</u> ทำไมชีวิตต้องเจอเรื่อง เลวร้ายขนาดนี้? ทำไมมัน ต้องแยขนาดนี้ แสดงถึง ความโกรธ ความเศร้าและ สิ้นหวัง 166-169 อาชีพขายบริการ ทางเพศมีอันตรายและความ เสี่ยงหลายอย่าง หนึ่งในนั้นก็ คือการถูกขโมยของมีค่าจาก ลูกค้าที่มาซื้อบริการ 173-174 ผู้เข้าร่วมวิจัยระบาย ความรู้สึกอีกอดที่คิดว่า ตนเองโชคร้าย มีอาชีพที่ ไม่ดี ยังต้องมาเสี่ยงอันตราย มากมาย เสียทรัพย์สินที่เป็น ของตนและที่ตนพึงได้ ความรู้สึกไม่ได้รับความเป็น ธรรมและน้อยใจกับปัญหาที่	217-218 อาชีพขายบริการทาง เพศทำให้เกิดผลกระทบต่อ จิตใจในทางลบ 220 การประกอบอาชีพขาย บริการทางเพศทำให้มีชีวิตที่ เลวร้าย 221 อาชีพขายบริการทางเพศ ทำให้เกิดผลกระทบต่อจิตใจ เช่นความวิตกกังวลและ ความเครียด 222-224 เหล่า คือตัวช่วยสำคัญ ในการช่วยให้นอนหลับ ได้เมื่อ ทุกข์ใจ 224-227 อาชีพขายบริการทาง เพศทำให้เกิดผลกระทบต่อ จิตใจ เป็นทุกข์ และนอน ไม่หลับ 227-229 ไม่มีความสุขจาก การทำอาชีพขายบริการแต่ต้อง ฝืนใจทน เพราะความคาดหวัง ที่จะชำระหนี้สินให้พ่อแม่

คนที่ 2	1) คำสัมภาษณ์	2) ประเด็นสำคัญ	3) ใจความสำคัญ
337 338 339 340 341 342 343 344 345 346 347 348 349 350 351 352 353 354 355 356 357 358 359 360 361 362 363 364	ยังอยู่ที่นี้ ผู้วิจัย: แล้วการประกอบ อาชีพนี้ส่งผลอย่างไรต่อ เราบ้างคะ แบบว่ามัน ส่งผลกับเราอย่างไรบ้าง ทั้งทางร่างกายและด้าน จิตใจ ผู้เข้าร่วมวิจัย: สุขภาพ ก่อนเล่นนะ สุขภาพกาย แย่ ใจแย่ แบบแย่มาก ๆ นอนตื่นไม่เป็นเวลา พักผ่อนน้อย เหนื่อย ตลอดเวลา แต่เอาจริง ร่างกายแย่ ข้างนอกมัน ยังแต่งได้อะ ใช้ เครื่องสำอางช่วย แต่ ภายในแย่นี่สิ หมายถึง จิตใจนะ สุขภาพจิตเสีย อยู่แบบไม่มีความสุข คือ มันอึดอัด เมื่อชีวิต เราไม่ สนุกเลยที่มาอยู่ตรงจุด ตรงนี้ หลายครั้งมาก พยายามลืมแล้วก็จะบอก กับตัวเอง เอาวะ มันต้อง ดีขึ้นสิ หมายถึงว่าที่จะ ไม่ต้องคิดว่าตัวเองอยู่ใน ขุมรกรนี้ หรือว่าเดี่ยว มันก็ชิน กลับกลายเป็น	คนต้องพบเจอที่เกิดจาก อาชีพขายบริการ 174-175 “คือชีวิตบัดซบ จริง” คำที่ผู้เข้าร่วมวิจัยใช้ ระบายถึงความน้อยใจและ อุปสรรคมากมายที่เกิดขึ้น จากการประกอบอาชีพ ขายบริการ 175-176 เรียนรู้จาก ประสบการณ์ที่ไม่ดี เพื่อการ อยู่รอด พยายามปรับตัวให้ เข้ากับสถานการณ์ 178-180 ต้องใช้ชีวิตอยู่ใน ความหวาดกลัว ไม่สามารถ อยู่อย่างสงบและสบายใจได้ หากยังทำอาชีพขายบริการ อยู่ 183-185 ประสบการณ์ที่ไม่ดี มากมายจากการทำอาชีพขาย บริการสอนให้ปรับตัวเพื่อ เอาตัวรอด แต่ไม่มีวันที่จะอยู่ อย่างสงบและมีความสุขได้ เพราะต้องคอยระวังภัย อันตรายมากมายที่อาจเข้ามา ได้ตลอดเวลา 186-191 ความคาดหวังที่ยัง ไม่สำเร็จ การรอคอยแบบไม่ มีจุดหมาย ผังอยู่ในใจ ส่งผล	230-236 ไม่มีความสุขจาก การทำอาชีพขายบริการ แต่ต้องฝืนใจทน  237-243 การประกอบอาชีพ ขายบริการทางเพศเป็นเรื่องที่ เปิดเผยไม่ได้ เพราะยังไม่เป็น ที่ยอมรับ  243-246 ไม่สามารถพูดคุย ปรึกษากับใครได้เมื่อมีเรื่อง ไม่สบายใจ

คนที่ 2	1) คำสัมภาษณ์	2) ประเด็นสำคัญ	3) ใจความสำคัญ
365 366 367 368 369 370 371 372 373 374 375 376 377 378 379 380 381 382 383 384 385 386 387 388 389 390 391 392	ว่าจะผ่านไปกี่วันยังงี้ก็ ไม่ชิน ผู้วิจัย: มีผลกระทบทาง จิตใจใดบ้างที่เกิดจาก การเข้ามาทำอาชีพนี้คะ พอจะเล่าให้ฟังได้ไหม ผู้เข้าร่วมวิจัย: ทุกข์ใจอะ ไม่มีความสุข ปกติเป็น คนคิดมากอยู่แล้ว ชอบ คิดอะไรแบบซ้ำ ๆ พอมา อยู่ตรงจุดนี้ หนักมาก ๆ เลย คือรู้สึกจะทำไม่ชีวิต เรานั้นแย่นี่ขนาดนี้ คิด มาก วิดกกังวล ถ้าไม่มี แขก ถ้าไม่ได้ทีปจะพอ ส่งไปที่บ้านมัย เวลา นอน นอนไม่ค่อยหลับ นะ เพราะว่ามันคิดมาก นอกจากเมา (ยิ้มมุมปาก) ถ้าไม่เมา หลับยากมาก ทุกครั้งทีลี้มตัวลงนอน เราจะเห็นภาพที่เราต้อง ยอมนอนกับผู้ชายเพื่อ เงิน มันทุกข์ใจ มัน เหมือนเราเข้ามาในวังวน อะไรสักอย่างที่หา ทางออกไม่ได้ จะเริ่มต้น ใหม่ก็ไม่ได้ พอเข้าใจปะ	กระทบต่อชีวิตทำให้ เจ็บปวด “มันจะเจอคนดี ยังงี้กับเมืองนี้” = มองว่า ตนเองไม่ดี ไม่มีคุณค่า รวมถึงทุกคนรอบข้าง ทั้งหมดในพัทยา ว่าทุกคน ก็ไม่ดีทั้งนั้น “แม่งโคตรไม่ จริงสำหรับเรา” = คิดตำหนิ ตัวเองว่าไม่น่าเชื่อสิ่งดี ๆ ที่ คนอื่นพูดด้านบวกเกี่ยวกับ พัทยาและการทำอาชีพขาย บริการ เพราะตนเองไม่ได้ พบประสบการณ์ที่ดี ๆ แต่ กลับอยู่กับความทุกข์ 192-193 ไม่อยากทำอาชีพ ขายบริการและอยู่พัทยาอีก ต่อไป เพราะไม่ได้ลูกค้ำ อย่างที่ตั้งใจเอาไว้แล้วก็ ไม่ได้รับเงินค่าตอบแทน อย่างที่คาดหวังไว้ 194-196 ความคาดหวัง ภายใน (จากคนอื่น ในที่นี้ อาจหมายถึงพ่อแม่หรือ หนี้สินที่ผู้เข้าร่วมวิจัยคิดว่า ต้องเป็นคนที่ต้อง รับผิดชอบ) เป็นเหมือน แรงผลักดันภายในว่าตนเอง ไม่สามารถออกจากพัทยา	246-257 ความคาดหวังที่จะ ชำระหนี้สินให้พ่อแม่เป็น สาเหตุที่ต้องจำใจทำอาชีพขาย บริการทางเพศต่อไป  258 อาชีพขายบริการทางเพศ ทำให้รู้สึกไร้ค่า 259 การปิดกั้นการประกอบ อาชีพขายบริการทางเพศกับ ทางครอบครัว  262-266 อาชีพขายบริการทาง เพศทำให้เกิดความทุกข์  266-268 ปัญหาหนี้สินของพ่อ แม่เป็นสาเหตุที่เข้าสู่อาชีพขาย บริการทางเพศ 268-269 ความหวังที่จะใช้หนี้ ให้กับครอบครัวเป็นเหตุผลที่ ทำให้ยังคงประกอบอาชีพขาย บริการทางเพศ

คนที่ 2	1) คำสัมภาษณ์	2) ประเด็นสำคัญ	3) ใจความสำคัญ
393 394 395 396 397 398 399 400 401 402 403 404 405 406 407 408 409 410 411 412 413 414 415 416 417 418 419 420	(ยิ้ม) คิดว่าจิตใจของเรา เหมือนกับต้องหลอกตัวเองว่าเมื่อนี้สามารถที่จะทำความฝันของเราให้เป็นจริงได้คือที่เราจะสบายขึ้นแล้วพอมันติดอยู่กับภาพฝันมาก ๆ แล้วมันไม่เคยเป็นความจริงมันส่งผลมากกับจิตใจของเรา มันทำให้เราเจ็บปวดแบบที่ไม่รู้ว่า จะอธิบายยังไง (ก้มหน้ามองเท้าที่แกว่งไปมา ระหว่างพูด) เอาจริง ๆ ถึงแม้ว่าครอบครัวเราจะรู้ว่าเรามาทำงานที่นี่แต่ก็ไม่ได้กล้าบอกคนอื่นนะ เราคิดว่ามันเป็นเรื่องที่น่าอาย บางทีก็มีนะเคยเจอเพื่อนสมัยเรียนจากอำเภอเดียวกันมาทำงานที่นี่ก็ไม่ทักกันนะ เพราะว่าต้องแกล้งว่าไม่เห็น เพราะว่าอายุไข ความทุกข์ใจที่เกิดขึ้นถึงจะบอกที่บ้านยังไงพอถึงบางช่วงมันไม่มีแขกเราก็ก็น่าจะทำเงินไม่ได้แล้ว	และเลิกอาชีพขายบริการได้ เพราะตนเองกล้าตัวเข้ามา โกลเกินกว่าจะไปเริ่มต้นใหม่ มีชีวิตใหม่ได้ ความหวังในใจลึก ๆ ที่จะประสบความสำเร็จจากอาชีพขายบริการเป็นแรงผลักดันให้ยังทำอาชีพนี้ และยังอยู่ที่เมืองพัทยา 201 อาชีพขายบริการทางเพศส่งผลด้านลบต่อทางร่างกายหลายด้าน 204-208 ผู้เข้าร่วมวิจัยพูดเปรียบเทียบ ความ“เจ็บป่วยทางร่างกาย”(ภายนอก) สามารถปิดบังได้ เช่น ใช้การแต่งหน้าช่วย แต่ความ “เจ็บป่วยภายใน” (จิตใจ) คือ ความทรมานและมีแต่ ความทุกข์ ท้อแท้ และไม่มี ความสุขเลยตั้งแต่เข้ามา ทำงานอาชีพขายบริการ 208-213 พยายามสร้างกำลังใจให้กับตัวเอง โดยการปลอบใจตนเองว่าทุกอย่างจะดีขึ้น (เอาวะ มันต้องดีขึ้นสิ) พยายามคิดว่าเมื่อวัน เวลานานไป ตนเองอาจจะ	270 ความคาดหวังที่จะชำระหนี้สินให้พ่อแม่เป็นสาเหตุที่ต้องจำใจทำอาชีพขายบริการทางเพศต่อไป 271-275 อาชีพขายบริการทางเพศไม่ได้รับผลตอบแทนดี เหมือนที่คิดไว้ 276-277 ไม่มีความสุขจากการทำอาชีพขายบริการทางเพศ 277-281 อาชีพขายบริการทางเพศไม่มีความแน่นอน 281-282 ความรู้สึกสิ้นหวังว่าการเข้ามาประกอบอาชีพขายบริการทางเพศจะทำให้มีชีวิตที่ดีขึ้น 282-283 เปรียบเทียบชีวิตของตนเองกับผู้อื่นที่ทำอาชีพขายบริการคนอื่น 284-286 ความหวังว่าจะมีชีวิตรอดออกจากอาชีพขายบริการ

คนที่ 2	1) คำสัมภาษณ์	2) ประเด็นสำคัญ	3) ใจความสำคัญ
421	พอลทางบ้านถาม	เริ่มคุ้นชินกับอาชีพขาย	ทางเพศ
422	อย่างเช่นถ้ามันไม่ไหวก็	บริการและอาจไม่ทุกซัใจ	
423	กลับมาเถอะเราก็จะรู้สึก	เหมือนตอนนี่ แต่ใน	
424	ว่าเสียศักดิ์ศรีเพราะไหน	ความจริง ไม่ว่าจะเวลาจะผ่าน	287 การประกอบอาชีพขาย
425	ๆ ก็มาถึงขนาดนี้แล้วเรา	ไปนานแค่ไหนก็รู้สึก	บริการทางเพศทำให้ผู้หญิง
426	จะไม่สามารถช่วยที่บ้าน	คุ้นเคยหรือไม่เคยที่จะ	หลายคนเลือกใช้สารเสพติด
427	ได้เลยหรือ แต่ก็เคยนะ	ไม่รู้สึกเจ็บปวดกับ	
428	มีช่วงนึงมันแย่มาก ๆ	การทำงานอาชีพนี้	288-289 ต้องจำใจยอมทำ
429	พอแล้วอยากกลับบ้าน	217 อาชีพขายบริการให้	อาชีพขายบริการทางเพศ
430	คือสภาพจิตใจมันไม่	ผลกระทบต่อจิตในทางลบ	290-293 อาชีพขายบริการทาง
431	ไหว มันไม่อยากจะออก	218 โดยพื้นฐานผู้เข้าร่วม	เพศทำให้รู้สึกไร้ค่าและไม่มี
432	แขก เราเลยบอกกับทาง	วิจัยเป็นคนคิดมาก	ความสุข
433	บ้านว่าเดี๋ยวจะขอ	(สะท้อนใจง่าย, มักคิดเกิน	
434	กลับไปพักที่บ้านสักพัก	กว่าเหตุ) อยู่แล้ว เมื่อมาทำ	293 อาชีพขายบริการทางเพศ
435	เขาก็บอกว่ากลับมาซะ	อาชีพนี้ยิ่งทำให้อารมณ์	ทำให้รู้สึกไร้ค่าและมีมลทิน
436	เราก็เก็บเสื้อผ้าเตรียมตัว	ความรู้สึกแย่ขึ้นกว่าเดิม	
437	ที่จะออกจากพ่ตยาแต่	221 มีผลกระทบทางจิตใจ	
438	สุดท้ายเราก็กลับไป	ในด้านลบหลายด้านจาก	
439	ไม่ได้เพราะเรารู้สึกว่าเรา	การประกอบอาชีพขาย	296-301 อาชีพขายบริการทาง
440	คือหัวหน้าครอบครัว เรา	บริการ เช่นวิตกกังวล และ	เพศเป็นงานที่ไม่มีเกียรติและ
441	ต้องจ่ายหนี้สินให้พ่อแม่	คิดมากกับเกี่ยวกับรายได้ที่	ไม่น่ายกย่อง
442	ศักดิ์ศรีของเรานั้นหมด	จะพอกับการจ่ายหนี้สิน	
443	ตั้งแต่ตอนมาที่นี่ตั้งแต่	ให้กับทางบ้านหรือไม่	
444	แรกแล้ว เลยเกล้งบอก	ตลอดเวลา	
445	กับเขาว่าได้งานใหม่ที่	222-224 ผลกระทบทาง	
446	โรงงานเพราะรู้สึกว่	จิตใจในทางลบที่เกิดขึ้นทำ	301-303 ไม่มีความสุขจาก
447	อย่างน้อย ๆ เขาก็ไม่ต้อง	ให้ไม่สามารถนอนหลับได้	การทำอาชีพขายบริการทาง
448	รับรู้ว่าเราต้องไปนอน	อย่างปกติ จากความเครียด	เพศและมีความเสี่ยงสูงที่



คนที่ 2	1) คำสัมภาษณ์	2) ประเด็นสำคัญ	3) ใจความสำคัญ
449 450 451 452 453 454 455 456 457 458 459 460 461 462 463 464 465 466 467 468 469 470 471 472 473 474 476 477	กับแขกเพื่อแลกเงิน ที่ว่า การทำงานที่นี่มีความ ทุกข์ใจหลายอย่างแต่ละ คนก็แตกต่างกันออกไป รื้อยคนรื้อยเหตุผลรื้อย คนรื้อยปัญหาความทุกข์ ใจต้นลึกหนาบางมันก็ ต่างวาระกรรมกัน ไป เรา เข้ามาทำอาชีพนี้ก็คือหนี ก้อนโตที่เคยสัญญาากับที่ บ้านไว้ว่าเราจะต้องใช้ มันให้หมดถึงจะท้อแค่ ไหนเราก็จะคิดถึง ใจนี้ ก่อนนี้ เราทุกข์ใจนะ อยากหาเงินใช้หนี้ แต่จริง ๆ มันยากมาก เพราะอยู่มาครบ 1 ปี เราก็ยังไม่มีเงินพอใช้หนี้ ทั้งหมดอยู่ดี คือเงินที่ ได้มันมันก็แค่พออยู่พอ กินไปวัน ๆ เท่านั้นเรื่อง เงินคือปัญหาหลักพอมี เงินไม่พอที่จะส่งที่บ้าน หรือแม้กระทั่งจะใช้หนี้ มันจะมีความทุกข์ใจ เกิดขึ้นมากมายที่ที่แบบ ไม่สามารถจะอธิบายได้ เราไม่ได้ทำงานแบบมี	กังวลต่าง ๆ แต่ผู้เข้าร่วมวิจัย ใช้การดื่มเหล้าให้เมาเพื่อให้ สามารถนอนหลับได้ 224-227 “นอนไม่หลับ” มาจากความคิดภายในจิตใจ ความวิตกกังวล อารมณ์และ ความทุกข์ซึ่งเกิดจากการทำ อาชีพขายบริการ 227-229 “มันเหมือนเราเข้า มาในวังวนอะไรสักอย่างที่ หาทางออกไม่ได้ จะเริ่มต้น ใหม่ก็ไม่ได้” ความรู้สึกอึด อัดที่ไม่รู้ว่าตนเองควร ตัดสินใจอย่างไรและจะเลือก ทางใดให้กับชีวิต ควรจะ ทำงานอาชีพขายบริการ ต่อไป? (จิตใจมีแต่ความ ทุกข์) หรือเลิกทำอาชีพขาย บริการ? แต่จะอย่างไรกับ หนี้สินของทางบ้าน และตน ในฐานะที่เป็นคนรับผิดชอบ เรื่องค่าใช้จ่าย จะมีงานอื่นที่ พอทำได้อีกมั๊ย? แต่เราหมด คุณค่าแล้วจากการเข้ามา อาชีพขายบริการ ไม่สามารถ ออกไปทำอาชีพอื่นได้อีก 230-236 ต้อง โทกหกดตัวเอง เพื่อสร้างแรงผลักดันให้	จะต้องเจอลูกค้าทำร้ายร่างกาย  304-306 ไม่มีความสุขจาก การทำอาชีพขายบริการทาง เพศแต่ต้องฝืนใจทน  306-309 อาชีพขายบริการทาง เพศมีความเสี่ยงสูงที่จะต้องเจอ ลูกค้าทำร้ายร่างกาย  309-312 อาชีพขายบริการทาง เพศทำให้รู้สึกไร้ค่าและไม่เป็น ที่ต้องการ  313 ไม่มีความสุขใน การประกอบอาชีพขายบริการ ทางเพศแต่ต้องฝืนใจทำ  314-316 ต้องยอมรับผลที่เกิด จากการตัดสินใจทำอาชีพ ขายบริการทางเพศ  317-320 จะเลิกอาชีพขาย บริการทันทีเมื่อหาเงินชำระ หนี้ให้พ่อแม่สำเร็จ

คนที่ 2	1) คำสัมภาษณ์	2) ประเด็นสำคัญ	3) ใจความสำคัญ
478 479 480 481 482 483 484 485 486 487 488 489 490 491 492 493 494 495 496 497 498 499 500 501 502 503 504 505	เงินเดือนพอครบเดือน เราก็ได้เงินของเรา เหมือนกับงานโรงงานที่ เราเคยทำ แต่การทำงาน แบบนี้ก็คือว่าถ้าไม่มี ผู้ชายมาซื้อเราออกไปเรา ก็จะไม่ได้เงิน รู้สึกว่าเรา ไม่มีโชคชะตาและ วาสนาก็ไม่ดี เพราะเรา ไม่มีดวงเราก็ไม่มีวันที่ จะสบายเหมือนคนอื่น เขา ในใจลึก ๆ ก็แค่หวัง ว่าเราจะไม่มาตายที่ พญาเราต้องหาทางออก จากที่นี่ เพราะว่าก็เคย เห็นคนที่เคยรู้จักก็มาตาย ที่นี่เพราะเสพยาเยอะ มันมีความทุกข์มากมาย ที่เกิดขึ้นกับการทำงาน อาชีพนี้ ทุกวันนี้เรารู้สึก ว่าเราต้องฝืนกับ ความรู้สึกของตัวเองฝืน มาก ๆ ไปนอนกับใคร บ้าง ถามว่ามันได้เงินนะ มันก็ได้แหละแต่มันก็ได้ ความทุกข์ใจมากด้วยเรา ไม่มีศักดิ์ศรีเราไม่มีความ ภาคภูมิใจ บางครั้งตอน	สามารถทำอาชีพขายบริการ ต่อไปได้ แต่ความคาดหวังที่ ยังไม่สำเร็จผลที่ฝังอยู่ในใจ ส่งผลกระทบต่อชีวิตทำให้ เจ็บปวด – <u>เจ็บปวดแบบที่ไม่</u> <u>รู้ว่าอะไรจะอธิบายยังไง = ความ</u> ทุกข์ที่อัดแน่นอยู่ในจิตใจจน ไม่รู้ว่าอะไรจะพุดมันออกมา แสดงถึงความเศร้าเสียใจ ภายในที่มีอยู่อย่างมากมาย 237-243 ครอบครัวยัง ผู้เข้าร่วมวิจัยรู้เรื่องการ อาชีพขายบริการและการมา อยู่ที่พญา แต่ผู้เข้าร่วมวิจัยก็ ไม่ได้บอกให้คนอื่นรู้ เช่น เพื่อน หรือคนรู้จัก เพราะว่า อาย = สะท้อนว่าอาชีพขาย บริการเป็นอาชีพที่ยังไม่ได้ รับการยอมรับในบริบท สังคมของผู้เข้าร่วมวิจัย 243-246 สามารถระบายเล่า เรื่องที่ไม่สบายใจหรือความ วิตกกังวลให้กับทางบ้านฟัง ได้ แต่ก็ไม่ได้คิดว่าทางบ้านจะ สามารถช่วยอะไรได้ 246-249 ถ้าจะไม่ทำอาชีพ ขายบริการต่อไป ก็รู้สึกว่า ตัวเองล้มเหลวที่ไม่สามารถ	320-321 อิทธิพลด้านบวกของ เมืองพญาและการประกอบ อาชีพขายบริการทางเพศไม่ใช่ เรื่องจริง 321-326 อาชีพขายบริการทาง เพศทำให้รู้สึกไร้ค่าและเป็น อาชีพที่ยังไม่ได้รับการยอมรับ 325-328 กล่าวโทษตัวเองที่ ตัดสินใจประกอบอาชีพขาย บริการทางเพศ 331-333 เหล้า คือตัวช่วยสำคัญ เมื่อทุกข์ใจ 332-334 เหล้า คือตัวช่วยสำคัญ ในการทำงานและเมื่อทุกข์ใจ 335-336 อาชีพขายบริการทาง เพศทำให้เกิดผลกระทบต่อ จิตใจ

คนที่ 2	1) คำสัมภาษณ์	2) ประเด็นสำคัญ	3) ใจความสำคัญ
506 507 508 509 510 511 512 513 514 515 516 517 518 519 520 521 522	<p>อาบน้ำเรารู้สึกขยะแขยง แม่กระทั่งกับตัวเอง มัน เป็นงานที่ไม่มีมีความ ภาคภูมิใจเหมือนกับงาน อื่น ๆ แม่กระทั่งเราจะ เก็บของเก่าหรือเก็บขยะ ขายมันก็ยังมีความน่า ภาคภูมิใจเพราะเขาได้ เงินจากน้ำพักน้ำแรงและ มันก็ยังมีความศักดิ์ศรีของ ความเป็นคนมากกว่า อาชีพที่เราทำอยู่ตอนนี้ งานที่นี้ต่อให้ได้เงินเยอะ แค่ไหนก็ไม่มีเกียรติมี ศักดิ์ศรีคน สิ่งที่ทำให้ หน้าทุกข์ใจมากขึ้นไป อีกก็คือการที่ต้องมานั่ง ลุ้นทุกวันว่าจะมาเจอ แขกแบบไหน ต้องฝืน ต้องแสดงหน้าตาแบบ ไหน ต้องรับมือกับแขก ที่ง่่าต้องตั้งหลักสู้กับ สิ่งที่ยังมองไม่เห็น ทุก วันต้องภาวนาขอให้ ตัวเองมีสติ งานนี้มันก็ เหมือนเสี่ยงโชคนะ เพราะว่าเราไม่รู้เลยว่า เจออะไรต่อจากนี้อีก เรา</p>	<p>หาเงินช่วยครอบครัวได้ เพราะตัวเองได้ถลำเข้าสู่ อาชีพแล้ว ก็ต้องการไปต่อ ให้สำเร็จให้ได้ 249-257 ไม่ต้องการที่จะอยู่ ทำงานต่อไป ยอมแพ้ ทุกข์ ใจที่จะต้องทำอาชีพขาย บริการ แต่ก็ไม่สามารถทิ้ง ความรับผิดชอบที่ตนเองมี หน้าที่ต้องหาเงินไปช่วย ครอบครัวให้ได้ 258 รู้สึกว่าตนเองไร้คุณค่า ตั้งแต่มาทำงานอาชีพขาย บริการที่พญา 259 ต้องโกหกทางบ้านเรื่อง งานใหม่ ทั้ง ๆ ที่ยังต้องทำ อาชีพขายบริการที่พญาต่อ แต่ไม่ต้องการให้ทางบ้านคิด มากเรื่องที่ตนยังต้องทำ อาชีพขายบริการทางเพศ 262-266 ทุกคนที่มาทำอาชีพ ขายบริการที่พญาต่างมี ความทุกข์ใจ ทุกคนมีปัญหา ของตนเองที่ต้องผจญตาม กรรม 266-268 เข้ามาทำอาชีพขาย บริการทางเพศเพราะปัญหา หนี้สินของพ่อแม่</p>	<p>336-337 ผู้หญิงที่ทำอาชีพขาย บริการทางเพศเป็นผู้หญิง ที่ไม่ดีสำหรับสังคม 337-339 ปัญหาหนี้สินของพ่อ แม่เป็นสาเหตุที่เข้าสู่อาชีพขาย บริการทางเพศ 339-342 เหล้า คือตัวช่วยสำคัญ ในการทำงานและเมื่อทุกข์ใจ 342-343 ไม่มีคนที่สามารถ พูดคุยได้ 344-345 การประกอบอาชีพ ขายบริการทางเพศเป็นเรื่องที่ เปิดเผยไม่ได้ เพราะยังไม่เป็น ที่ยอมรับ 345-351 เหล้า คือตัวช่วยสำคัญ ในการทำอาชีพขายบริการและ เมื่อทุกข์ใจ ช่วยให้มีลมในระย สั้น ๆ 352-356 การประกอบอาชีพ ขายบริการทางเพศเป็นเรื่องที่ ฝืนใจ</p>

คนที่ 2	1) คำสัมภาษณ์	2) ประเด็นสำคัญ	3) ใจความสำคัญ
	<p>มองว่าเราไม่สามารถจะรักใคร่ได้อีกนะ โดยเฉพาะเรื่องความรัก เพราะเราจะมีความรักได้ยังไงในเมื่อเรามาทำงานแบบนี้ มีหลายคนเคยบอกว่าพัทธาเป็นเมืองต้องคำสาปแต่เรามองว่าเราทุกคนเลือกเองไม่มีใครมาบังคับให้เราเลือก เราเลือกที่จะเดินทางผิดเราก็จะต้องรับผิดชอบกับการตัดสินใจของเรา หลายคนที่เราเคยรู้จักอยากออกไปอยากมีชีวิตใหม่แต่พอเขามีเงินเขาก็ยังอยู่ที่นั่นอยู่ดีเพราะว่าติดสบายไปแล้ว เราก็หวังว่าเราจะไม่เป็นอย่างนั้นทุกอย่างที่เมืองนี้มันไม่มีอะไรจริงสักอย่างการแต่งตัวแต่งหน้าก็คิดนะเวลาที่คนอื่นเขามองเราเขาก็รู้อยู่แล้วว่าเราทำงานอะไรเราจะเอาความมั่นใจมาจากไหนเมื่อเรายังหลงเหลือศักดิ์ศรีความเป็นมนุษย์</p>	<p>268-269 ไม่สามารถยอมแพ้ เลิกทำอาชีพขายบริการได้ จนกว่าจะหาเงินใช้หนี้ให้พ่อแม่สำเร็จ</p> <p>270 ไม่มีความสุขที่ต้องทำอาชีพขายบริการทางเพศ และต้องรับภาระในการหาเงินไปใช้หนี้ให้พ่อแม่</p> <p>271-275 ทำงานอาชีพขายบริการมาได้หนึ่งปี แต่ก็ยังไม่เงินพอใช้หนี้ให้พ่อแม่ได้ การหาเงินได้ง่ายจากอาชีพนี้ไม่ได้ง่ายและเร็วอย่างที่คิดไว้ตอนแรก เงินที่ได้แค่เพียงพอเลี้ยงชีพไปวัน ๆ</p> <p>276-277 การทำงานอาชีพขายบริการไม่มีความสุข จนไม่รู้จะอธิบายออกมาเป็นคำพูดได้อย่างไร</p> <p>277-281 พยายามเปรียบเทียบให้เห็นถึงงานที่เคยทำมาก่อน ว่ามีข้อดีหลายอย่าง ซึ่งแตกต่างจากตอนนี้ที่ตนเองต้องมาทำอาชีพขายบริการทางเพศ ซึ่งไม่มีความแน่นอนและไม่มั่นคงเหมือนงานโรงงานเก่าที่เคยทำมา</p>	<p>356-358 การดื่มเหล้าช่วยเพิ่มความกล้ามากขึ้น</p> <p>358-361 การประกอบอาชีพขายบริการทำให้เสพติดเหล้า (แอลกอฮอล์)</p> <p>362-363 การดื่มเหล้าทำให้เสียสุขภาพ</p> <p>364-367 ถ้ายังทำอาชีพขายบริการทางเพศต่อไปก็อาจติดเหล้าและมีปัญหาทางจิตเหมือนผู้หญิงบางคนที่นี่</p> <p>372 การดื่มเหล้า สามารถช่วยเรื่องผลกระทบทางจิตใจในระยะสั้นเท่านั้น</p> <p>373-376 การดื่มเหล้าเป็นส่วนหนึ่งของอาชีพขายบริการทางเพศ</p>

คนที่ 2	1) คำสัมภาษณ์	2) ประเด็นสำคัญ	3) ใจความสำคัญ
	<p>อยู่ เชื่อว่าไม่มีใครมองเราคืออยู่แล้ว แล้วก็มองดูถูกเราบางครั้งรู้สึกโกรธมากกับสายตาเหล่านั้น แต่ก็เข้าใจแหละมันก็ไม่ผิดที่เขาจะมอง</p> <p>ผู้วิจัย: แล้วเรามีวิธีรับมือกับผลกระทบทางจิตใจที่เกิดขึ้นอย่างไรบ้างคะ</p> <p>รับมือกับผลกระทบยังไง คิดไม่ออกเลยอะ ทำ ยังไง ก็ที่เคยบอก เหล้า ช่วยได้ ให้เราลืมบ้าง ชั่วขณะ สร้างเมาก็มีน ๑ ทำให้ไม่ค่อยได้คิดมากจริง ๆ ไม่รู้เลยว่าตัวเองใช้วิธีไหน แผลใจของการที่เรามาอยู่ตรงจุดนี้ ยากมาก เหมือนมันเป็นตราบาปติดตัวเราว่าเป็นผู้หญิงที่ไม่ดีอะ สิ่งเดียวที่ทำให้เรายังมีลมหายใจสู้ออกไปก็คิดถึงพ่อแม่ หนี้สินที่มี กับใช้เหล้า เข้ามาช่วย คิดว่าไม่มีใครที่มาทำงานที่พัทธาแล้ว จะไม่กินเหล้า เราก็กินเหล้าช่วยให้เมาก็จะได้</p>	<p>281-282 พยายามหาสาเหตุที่จะกล่าวโทษสิ่งต่าง ๆ ที่ทำให้ตัวเองต้องมาทำงานอาชีพขายบริการและอยู่ในความทุกข์ใจนี้</p> <p>282-283 เปรียบเทียบชีวิตของตนเองกับผู้หญิงคนอื่นที่มาทำอาชีพขายบริการแล้วมีเงินใช้จ่ายสะดวกสบาย คิดว่าตนเองไม่มีทางเป็นอย่างคนอื่น ๆ ได้</p> <p>284-286 รู้สึกน้อยใจและประชดด้วยความน้อยใจว่าขอให้ตนเองไม่ต้องมาจบชีวิตเหมือนคนอื่น ๆ ที่มาทำอาชีพขายบริการทางเพศที่พัทธาและมาเสียชีวิตที่นี่</p> <p>287 มีผู้หญิงที่มาทำอาชีพขายบริการทางเพศที่พัทธาและเสียชีวิตจากการใช้สารเสพติด เพราะไม่มีความสุขและต้องผจญกับปัญหาที่กระทบจิตใจ จึงต้องใช้ยาเสพติด</p> <p>288-289 ต้องจำใจยอมทำอาชีพขายบริการทางเพศ ทั้ง ๆ ที่ไม่อยากทำ</p> <p>290-293 อาชีพขายบริการ</p>	<p>377-378 วิธีที่ดีที่สุดที่ช่วยเรื่องผลกระทบทางจิตใจจากการประกอบอาชีพขายบริการทางเพศคือการเลิกอาชีพเท่านั้น</p> <p>379-381 ถ้าเลิกอาชีพขายบริการทางเพศก็ไม่รู้ว่าจะไปทำอะไรต่อได้</p> <p>385-388 เหล้า คือตัวช่วยสำคัญในการทำงานและเมื่อทุกข์ใจ</p> <p>388-390 วิธีที่ดีที่สุดที่ช่วยเรื่องผลกระทบทางจิตใจจากการประกอบอาชีพขายบริการทางเพศคือการเลิกอาชีพเท่านั้น</p> <p>393-397 โอกาสที่จะเลิกอาชีพขายบริการทางเพศมีน้อยมาก</p>

คนที่ 2	1) คำสัมภาษณ์	2) ประเด็นสำคัญ	3) ใจความสำคัญ
	<p>ลิม มาอยู่ที่นั่นมันออกไปไหนก็ไม่ได้ เพราะเราเป็นคนไม่ชอบออกไปไหนอยู่แล้ว อย่างที่บอกอีกอย่างคือมันไม่ยอมเจอใคร เพราะฉะนั้นตัวช่วยสำคัญ คือกินเหล้า ด้วยหน้าที่ของเราตอนเราอยู่กับลูกค้าคือเชียร์ให้ลูกค้าเลี้ยงเหล้าเพราะมันทำให้เราได้เงิน ได้ทิป กลายเป็นว่าก็ต้องกินเหล้า พอเมามันก็ช่วยนะไม่ให้เราคิดถึงปัญหา หรือสิ่งที่เราต้องทำ แต่พอหายเมาก็เหมือนเดิมแหละ (หัวเราะ) เราไม่เคยคิดว่าต้องมาอยู่จุดตรงนี้ เสื้อผ้าแบบที่ไม่คิดว่าต้องมาใส่ พวกแบบไป ๆ ก็ต้องมาใส่ยอมรับเลยว่าอายมาก ไม่ใช่เราเลย แต่เพราะมันเป็นกฎของร้าน เป็นกฎของที่นี่ เราก็ต้องใส่การกินเหล้ายังช่วยให้เรากล้ามากขึ้นที่จะทำอะไรที่เราไม่สะดวกใจ เราไม่</p>	<p>อาจได้เงินเหมือนอาชีพอื่น แต่ทำให้ชีวิตไม่มีความสุข และรู้สึกไร้ค่า</p> <p>293 การอาบน้ำ = ล้างความสกปรก การเปรียบเทียบว่าตนเองไร้ค่า เป็นคนที่สกปรกเพราะต้องขายร่างกายเพื่อแลกเงิน รู้สึกไม่สามารถยอมรับและรักตนเองได้จากการทำอาชีพขายบริการทางเพศ</p> <p>296-301 พยายามเปรียบเทียบ งานเก็บขยะยังมีความสุขและน่าชื่นชมมากกว่าการทำงานอาชีพขายบริการ เพราะถึงแม้งานขายบริการทางเพศอาจได้เงินมากกว่าแต่ก็ทำให้รู้สึกไร้ค่า ไม่เป็นที่น่ายกย่อง แสดงถึงความทุกข์ใจที่ตนเองตัดสินใจผิดเลือกเข้ามาทำอาชีพขายบริการทางเพศ</p> <p>301-303 ไม่มีความสุขจากการทำอาชีพขายบริการทางเพศ เพราะอาจตกอยู่ในอันตรายที่อาจพบลูกค้าที่ไม่ดีได้ เช่นถูกทำร้ายร่างกาย</p>	<p>404 ความหวังสูงสุดคือการเลิกอาชีพขายบริการทางเพศ</p>

คนที่ 2	1) คำสัมภาษณ์	2) ประเด็นสำคัญ	3) ใจความสำคัญ
	<p>ติดเหล่านะ แต่ก็รู้ว่าถ้ายังทำงานตรงนี้ต่อไปไม่กินลงแดงแน่ ๆ ที่สำคัญมันก็เป็นเหมือนตัวช่วยที่ทำให้ไม่คิดมากก็จริงเพราะเมาตลอด แต่ว่าสุขภาพของเราแหละตอนนี้เราอาจอายุยังไม่มากพอที่จะเป็นโรคอะไร แต่เห็นหลายคนทำงานที่นี้นาน ๆ แล้วติดเหล้า สุดท้ายเหมือนกลายเป็นคนบ้าเหมือนเป็นประสาทอะ เราก็หวังว่าเราจะได้ออกไปจากตรงนี้เร็ว ๆ</p> <p>ผู้วิจัย: เพราะฉะนั้นคุณบอกว่าคุณเลือกวิธีการดื่มเหล้าเพื่อแก้ปัญหาสิ่งที่มีผลกระทบต่อจิตใจเราแล้วคิดว่ามันใช้ได้ผลมั๊ยคะ</p> <p>ผู้เข้าร่วมวิจัย: ได้ผลระยะสั้น ๆ อย่างที่บอกเลย มันดื่มเพราะเป็นส่วนหนึ่งของงาน แต่พอเมามันลืมความทุกข์ไปได้สักระยะ ได้ผลระยะ</p>	<p>แสดงถึงความไม่แน่นอนด้านความปลอดภัยของการประกอบอาชีพขายบริการ</p> <p>304-306 ต้องเตรียมพร้อมรับมือกับความไม่แน่นอนที่อาจเจอกับลูกค้าไม่ดี และต้องจำใจแก้มองว่าตนมีความสุขกับการทำอาชีพขายบริการทางเพศ ทั้ง ๆ ที่ไม่มีความสุข</p> <p>306-309 อาชีพขายบริการทางเพศไม่มีความปลอดภัยทำให้ตนเองกลัวเพราะว่าตกอยู่ในอันตรายตลอด อยู่ในความเสี่ยงว่าจะได้พบลูกค้าแบบไหน จะได้พบลูกค้าที่ดีหรือไม่ดี</p> <p>309-312 คิดว่าตนไม่สามารถเป็นที่รักของผู้อื่นได้ เพราะการมาทำอาชีพขายบริการทำให้ผู้เข้าร่วมวิจัยรู้สึกไร้ค่าและไม่เป็นที่ต้องการ</p> <p>313 พักายเป็นเมืองที่ไม่ดีตามคำบอกเล่าของผู้อื่น = ส่วนผู้เข้าร่วมวิจัยมองว่าเป็นเมืองที่ไม่ดี เพราะตนไม่มีความสุข และต้องฝืนทนทำ</p>	

คนที่ 2	1) คำสัมภาษณ์	2) ประเด็นสำคัญ	3) ใจความสำคัญ
	<p>สั้น (หัวเราะ) คิดว่าตราบโดที่ยังอยู่ตรงจุดนี้ ยากมากที่จะช่วยให้ใจเราที่ทุกข์หาย ไม่คิดเห็นวิธีไหนที่ช่วยได้ อยากกลับบ้านถ้าทำได้ แต่ก็อยากมีเงินสักก้อน ไม่อย่างนั้นกลับบ้านไปจะไปทำอะไร</p> <p>ผู้วิจัย: แล้วการดื่มเหล้าที่เราใช้ มันส่งผลอย่างไรกับเราบ้างคะ</p> <p>ผู้เข้าร่วมวิจัย: สุขภาพแย่ เราคนนอนด้วย พอนอนไม่ค่อยหลับ ดื่มเหล้าเยอะ ดื่นมากก็แสงค์อะ เมาค้าง มันก็อ่อนเพลีย ชีวิตวนอยู่อย่างนี้</p> <p>สุขภาพกายแย่ สุขภาพใจแย่ คือตอนนี้พยายามจะแก้ไขชีวิตไปวัน ๆ จนกว่าจะออกจากตรงนี้ได้</p> <p>ผู้วิจัย: คุณคิดว่ายังมีวิธีการใดบ้างที่สามารถจะช่วยคุณได้คะ</p> <p>ผู้เข้าร่วมวิจัย: (ส่ายหน้า) ตอนนี้รับทำงานเก็บเงินแล้วออกจากเมืองนี้ให้</p>	<p>อาชีพขายบริการทางเพศ 314-316 ผู้เข้าร่วมวิจัยมองว่าทุกคนมีสิทธิ์ที่จะเลือกทำอะไรก็ได้ แต่ก็ต้องรับผิดชอบกับสิ่งที่ตนเลือกเอง เหมือนกับที่ผู้เข้าร่วมวิจัยเลือกมาทำอาชีพขายบริการ ก็ต้องยอมรับความทุกข์ใจไว้เอง</p> <p>317-320 ผู้เข้าร่วมวิจัยมองว่ามีผู้หญิงที่ทำอาชีพขายบริการหลายคนที่ตั้งใจเหมือนตนเองที่จะมาหาเงินสักก้อน แต่เมื่อได้เงินแล้วก็ไม่สามารถออกจากอาชีพขายบริการได้ เพราะชินกับชีวิตที่พำพิงแล้ว ผู้เข้าร่วมวิจัยไม่อยากเป็นเหมือนผู้หญิงเหล่านั้น</p> <p>320-321 เมืองพำพิงไม่ได้เป็นอย่างที่คุณเข้าร่วมวิจัยคิดฝันไว้</p> <p>321-326 ผู้เข้าร่วมวิจัยรู้สึกอับอายที่ตนต้องมาทำอาชีพขายบริการทางเพศ รู้สึกไร้ค่าและถูกตัดสินเมื่อถูกคนรอบข้างมอง “เชื่อว่าไม่มีใครมองว่าเราคืออยู่แล้ว”</p>	



คนที่ 2	1) คำสัมภาษณ์	2) ประเด็นสำคัญ	3) ใจความสำคัญ
	<p>เร็วที่สุดแล้วไม่กลับมาอีกเลย (หัวเราะ) ไม่รู้ว่าเมื่อไหร่ ถูกถอดเตอรียังจะเร็วกว่าไหมเนี่ยะ</p> <p>ผู้วิจัย: ก็คือวิธีเดียวที่จะช่วยคุณได้ คือไม่ต้องทำงานอาชีพนี้ที่เมืองนี้อีกต่อไปใช่ไหมคะ</p> <p>ผู้เข้าร่วมวิจัย: ประมาณนั้นแหละ แต่ใครจะมาช่วยเรา ตอนนั้นก็ได้แค่หวังว่าจะหลุดพ้นจากตรงนี้เร็ว ๆ</p>	<p>หมายถึงอาชีพขายบริการทางเพศยังไม่เป็นที่ยอมรับของคนส่วนใหญ่ในสังคม ตามบริบทของผู้เข้าร่วมวิจัย 325-328 สับสนในความรู้สึกของตนเอง = โกรธ ที่คนอื่นตัดสินและมองตัวเองไม่ดี</p> <p>จากการประกอบอาชีพขายบริการทางเพศ แต่ก็เห็นด้วยที่ทุกคนจะตัดสินตัวเองว่าไร้ค่า เพราะมันเป็นความจริง</p> <p>331-333 การดื่มเหล้าช่วยผู้เข้าร่วมวิจัยในการรับมือกับผลกระทบทางจิตใจ</p> <p>332-334 การดื่มเหล้า ทำให้ผู้เข้าร่วมวิจัยไม่ต้องจดจำหรือคิดมากในช่วงเวลาหนึ่งสั้น ๆ และช่วยให้สามารถทำงานอาชีพขายบริการต่อไปได้</p> <p>335-336 มีผลกระทบทางจิตใจมากมายจากการทำอาชีพขายบริการทางเพศ</p> <p>336-337 มองว่าตนเองถูกตีตราว่าเป็นผู้หญิงที่ไม่ดีจากผู้อื่นเนื่องจากประกอบอาชีพขายบริการ</p>	

คนที่ 2	1) คำสัมภาษณ์	2) ประเด็นสำคัญ	3) ใจความสำคัญ
		<p>337-339 หนีสินของครอบครัวคือเหตุผลที่ยังต้องจำใจทำอาชีพขายบริการทางเพศ</p> <p>339-342 ค้มเกล้าเพื่อให้สามารถทำงานอาชีพขายบริการต่อไปได้ เพราะเมื่อเมาทำให้ลืม</p> <p>342-343 เป็นคนค่อนข้างเก็บตัวและไม่ชอบยุ่งกับใคร</p> <p>344-345 ไม่ต้องการพบใคร เพราะรู้สึกว่าจะถูกตัดสินและดูถูกจากคนอื่น ๆ ที่ตนทำอาชีพขายบริการทางเพศ</p> <p>345-346 เหล้า คือตัวช่วยสำคัญที่ช่วยให้สามารถทำอาชีพขายบริการต่อไปได้</p> <p>346-351 การค้มเกล้าเป็นส่วนหนึ่งของงานอาชีพขายบริการ แต่เหล้ายังเป็นตัวช่วยสำคัญที่ช่วยให้ผู้เข้าร่วมวิจัยสามารถลืมผลกระทบทางจิตใจไปได้ชั่วขณะหนึ่งด้วย</p> <p>352-356 ผู้เข้าร่วมวิจัยไม่เคยคาดคิดว่าต้องมาทำอาชีพขายบริการมาก่อน ต้องจำใจเปลี่ยนแปลงตนเองทุกอย่าง</p>	

คนที่ 2	1) คำสัมภาษณ์	2) ประเด็นสำคัญ	3) ใจความสำคัญ
		<p>เพื่อให้เข้ากับอาชีพขายบริการ เช่นการใส่เสื้อผ้าที่ไม่เรียบร้อย แต่ต้องทำเพราะถูกทางร้านที่ทำงานอยู่บังคับ <u>“ยอมรับเลยว่าอายมาก ไม่ใช่เราเลย”</u> = จำใจต้องทำ ทั้ง ๆ ที่ไม่ยอมทำ</p> <p>356-358 การดื่มเหล้าช่วยให้สามารถทำสิ่งที่ตอนมีสติทำไม่ได้ หรือไม่ยอมทำ</p> <p>358-361 หากยังต้องทำงานอาชีพขายบริการทางเพศต่อไปก็จำเป็นต้องดื่มเหล้า เพราะเหล้าช่วยให้สามารถลืมผลกระทบทางจิตใจได้ชั่วขณะหนึ่ง</p> <p>362-363 การดื่มเหล้าจากการทำอาชีพขายบริการทางเพศทำให้เสียสุขภาพ ถึงแม้ว่าตัวเองจะอายุไม่มากแต่ก็กังวล</p> <p>364-367 จากประสบการณ์ของผู้เข้าร่วมวิจัยที่เห็นผู้หญิงคนอื่น ๆ ที่ทำอาชีพขายบริการทางเพศและเสพติดการดื่มเหล้าจนเสียสติ ทำให้ผู้เข้าร่วมวิจัยกลัวที่อาจจะเป็นเหมือนผู้หญิงเหล่านั้น</p>	

คนที่ 2	1) คำสัมภาษณ์	2) ประเด็นสำคัญ	3) ใจความสำคัญ
		<p>ผู้เข้าร่วมวิจัยต้องการเลิกอาชีพขายบริการทางเพศเร็ว ๆ</p> <p>372 การดื่มเหล้าเพื่อแก้ปัญหาสิ่งที่มากระทบจิตใจจากการประกอบอาชีพขายบริการทางเพศ ช่วยได้เพียงในระยะหนึ่งเท่านั้น ไม่ใช่การแก้ปัญหาในระยะยาว</p> <p>373-376 การดื่มเหล้าเป็นส่วนหนึ่งของการทำอาชีพขายบริการทางเพศ แต่เมื่อมีเงินมาก็ช่วยให้ผู้เข้าร่วมวิจัยลืมความทุกข์และผลกระทบทางจิตใจที่มีได้ในช่วงระยะเวลาสั้น ๆ</p> <p>377-378 ไม่มีวิธีใดที่ช่วยบรรเทาผลกระทบทางจิตใจที่เกิดจากการทำอาชีพขายบริการได้ นอกจากการเลิกอาชีพขายบริการเท่านั้น</p> <p>379-381 ต้องการเลิกอาชีพขายบริการทางเพศ และไปประกอบอาชีพอื่น แต่ก็ไม่รู้ว่าจะตนเองจะไปทำอะไรได้ “เงิน” คือคำตอบเดียวที่สามารถนำไปใช้หนี้ให้พ่อ</p>	

คนที่ 2	1) คำสัมภาษณ์	2) ประเด็นสำคัญ	3) ใจความสำคัญ
		<p>แม่ และหลุดพ้นออกจาก อาชีพขายบริการได้ 385-388 การดื่มเหล้า ซึ่งเป็น ส่วนหนึ่งของการประกอบ อาชีพขายบริการทางเพศทำ ให้สุขภาพกายไม่ดี วงเวียน ชีวิตที่เหมือนไม่มีทางออก = อาชีพขายบริการ = ดื่มเหล้า = เม้า ลืมความทุกข์ = เมื่อมี สติก็รับรู้ถึงความทุกข์ ทั้งหมด แต่ยังคงต้องจำใจทำ อาชีพขายบริการทางเพศ ต่อไป</p> <p>388-390 สภาพจิตใจที่ย่ำแย่ จากผลกระทบทางจิตใจที่ เกิดจากการทำอาชีพขาย บริการทางเพศ แต่ทางออก เดียวคือการเลิกทำอาชีพขาย บริการเท่านั้น ผู้เข้าร่วมวิจัย รอคอยให้ถึงวันนั้นเร็ว ๆ “ตอนนี้พยายามจะแก้ไขชีวิต ไปวัน ๆ จนกว่าจะออกจาก ตรงนี้ได้”</p> <p>393-397 วิธีเดียวที่จะช่วยให้ ผลกระทบทางจิตใจที่เกิด จากการทำอาชีพขายบริการ ทางเพศหมดไปก็คือการเลิก ทำอาชีพนี้ แต่ผู้เข้าร่วมวิจัย</p>	

คนที่ 2	1) คำสัมภาษณ์	2) ประเด็นสำคัญ	3) ใจความสำคัญ
		<p>ยังไม่เห็นถึงทางออกนั้น การเปรียบเทียบว่าการถูกลอตเตอรี่ ยังมีความน่าเป็นไปได้มากกว่า หมายถึงความสิ้นหวังที่จะออกจากการทำอาชีพขายบริการทางเพศเพราะเป็นสิ่งที่ไม่น่าจะเกิดขึ้นได้ เหมือนตนเองต้องทำอาชีพขายบริการทางเพศไปตลอด</p> <p>404 ความหวังสูงสุดของผู้เข้าร่วมวิจัยคือการหลุดพ้นจากการทำอาชีพขายบริการทางเพศและออกจากเมืองพัทยา โดยเร็วที่สุด</p>	

คนที่	1) คำสัมภาษณ์	2) ประเด็นสำคัญ	3) ใจความสำคัญ
3			
1	ผู้วิจัย: สวัสดิ์ค่ะ อยากให้		
2	เล่าให้ฟังหน่อยว่าตอนนี้		
3	ทำงานอาชีพนี้มานาน	3-6 เข้ามาทำงานที่พทยาได้	3-6 ทำงานอาชีพอื่นที่พทยามา
4	เท่าไรแล้วคะ	1 ปี กับ 6 เดือน เริ่มต้นจาก	ก่อนที่จะทำอาชีพขายบริการ
5	ผู้เข้าร่วมวิจัย: ตอนนี้อยู่	การทำงานอย่างอื่นก่อน 3	ทางเพศ
6	อยู่ได้ประมาณหนึ่งปีกับ	เดือน หลังจากนั้นจึงเข้ามา	
7	หกเดือนกว่าแล้ว คือมา	ทำอาชีพขายบริการทางเพศ	
8	ทำงานบาร์ปีนึงกับสาม		
9	เดือนหน่อย ๆ ตอนแรก		
10	ที่มา ทำงานอื่นนะ ไม่ใช่		
11	มาทำบาร์เลย	9-10 เมื่อมาถึงพทยาก็เริ่มต้น	
12	ผู้วิจัย: เมื่อก่อนทำงาน	จากงานล้างจาน	
13	อะไรก่อนที่เข้ามาทำ		12-17 รู้จักพทยาในด้านที่ไม่ดี
14	อาชีพปัจจุบันคะ		หลายอย่าง และส่วนตัวไม่
15	ผู้เข้าร่วมวิจัย: เมื่อก่อน	12-17 เป็นคนในพื้นที่ชลบุรี	ชอบพทยา
16	ล้างจานอยู่ร้านอาหาร	รู้จักชื่อเสียงพทยาในด้านไม่	
17	แถว walking street	ดี และไม่ชอบเดินทางไป	
18	ผู้วิจัย: แล้วพี่เป็นคนที่นี่	พทยา	
19	หรือว่ามาจากที่อื่นคะ		
20	ผู้เข้าร่วมวิจัย: เป็นคนสัต		
21	หีบเอง ไกล ๆ เลย แต่		
22	เชื่อมั๊ย ไม่เคยมาพทยา		
23	นะ จำได้ว่าตอนสมัย		19-20 ผู้หญิงที่มาทำงานอยู่
24	วัยรุ่นเคยมาเที่ยวห้างที่มี	19-20 ในความคิดเห็นของ	พทยาส่วนมากทำอาชีพขาย
25	เครื่องบินชนอะ มาได้	ผู้เข้าร่วมวิจัย ผู้หญิงเมือง	บริการ
26	สองสามครั้ง ทั้ง ๆ ที่สัต	พทยาทำอาชีพขายบริการ	
27	หีบอยู่ใกล้มาก แต่ว่าเรา	ทางเพศเกือบทุกคน	21-23 ไม่ชอบให้คนอื่นตัดสิน
28	เป็นคนไม่ค่อยไปไหน	21-23 ไม่ชอบให้คนอื่น	ว่าตนเองทำอาชีพขายบริการ

คนที่	1) คำสัมภาษณ์	2) ประเด็นสำคัญ	3) ใจความสำคัญ
3			
29	แล้วตอนนั้นบอกตาม	ตัดสินใจว่าตนเองทำอาชีพขาย	ทางเพศ
30	ตรงไม่ชอบพัทยาเลย	บริการทางเพศ	26-31 สาเหตุที่ตัดสินใจมา
31	ผู้วิจัย: ทำไมหरोคะ	26-31 สาเหตุที่ตัดสินใจมา	ทำงานที่พัทยาเพราะผิดหวัง
32	ทำไมถึงไม่ชอบพัทยา	ทำงานที่พัทยาเพราะเลิกกับ	จากความรัก
33	ผู้เข้าร่วมวิจัย: ก็ใคร ๆ ก็	แฟน เนื่องจากแฟนไปมี	
34	รู้ว่าที่นี่ มีแต่ผู้หญิงไทย	ผู้หญิงอื่น ต้องการให้แฟน	
35	ที่มาขายตัวให้ฝรั่งทั้งนั้น	กลับมาสนใจตัวเองอีกครั้ง	
36	แหละ พอเราเป็นผู้		
37	หญิงไทยที่มาเที่ยว เราก็		
38	รู้สึกถูกเหมารวม มีแต่		33-37 ต้องการมีชีวิตที่ดีขึ้น
39	ที่มาแซว เราไม่ชอบ		หลังจากผิดหวังจากความรัก
40	เพราะเราไม่ได้ขายตัว	33-37 ต้องการประชิดแฟน	33-37 เลือกลงมาทำงานที่พัทยา
41	ตอนนั้น	จึงตัดสินใจมาทำงานที่พัทยา	เพราะไม่ต้องอยู่ใกล้แฟนเก่า
42	ผู้วิจัย: แล้วเกิดอะไรขึ้น	เพราะต้องการมีชีวิตใหม่	
43	เราถึงมาทำงานที่พัทยา	หากยังอยู่ที่เดิมก็เจ็บปวดใจ	
44	ได้หरोคะ	ที่ต้องเจอแฟนเก่าและผู้หญิง	
45	ผู้เข้าร่วมวิจัย: ก็พุดง่าย ๆ	คนใหม่ใช้ชีวิตอยู่ด้วยกัน	
46	เลย คือโดนแฟนทิ้ง		40-43 มีแม่ที่ต้องดูแล
47	แฟนที่อยู่กินกันมา ไปมี		
48	ผู้หญิงใหม่ ตอนนั้นเรา		
49	อยากประชิดแฟน เรา	40-43 เหลือแม่เพียงคนเดียว	
50	อายุที่บ้าน เพราะแม่เราก็	ที่ต้องดูแล รู้สึกผิดต่อแม่ที่	43-47 มีภาระที่ต้องเลี้ยงดูแม่ที่
51	ไม่เคยชอบแฟนที่มา	ไม่เชื่อคำเตือนเรื่องเลิกคบ	ป่วย
52	ตั้งแต่ต้นนะ แต่เรารัก	แฟนที่ทิ้งไป	
53	เราก็ตั้งต้นจะเอาให้ได้	43-47 แม่ป่วยด้วยโรคเส้น	
54	สุดท้ายโดนทิ้ง	เลือดตีบและมีอาการปวด	
55	แล้วพอเราเลิกกับแฟน พี่	หลังไม่สามารถทำงานหนัก	
56	ก็ตัดสินใจมาพัทยา	ได้ ภาระหน้าที่การดูแลแม่	



คนที่ 3	1) คำสัมภาษณ์	2) ประเด็นสำคัญ	3) ใจความสำคัญ
57	ผู้วิจัย: เพราะต้องการ	จึงเป็นของผู้เข้าร่วมวิจัย	50-52 ลาออกจากงานโรงงาน
58	ประชดใครคะ		เพราะไม่ต้องการอยู่ใกล้กับ
59	ผู้เข้าร่วมวิจัย: พี่อยาก		แฟนเก่า
60	ประชดแฟน เพราะมันก็		
61	ไปมีผู้หญิงใหม่แถวบ้าน	50-52 สาเหตุที่ต้องออกจาก	
62	เราเลย มันเจ็บใจที่ต้อง	งานเก่าที่โรงงานเพราะไม่	54-57 อิทธิพลของเพื่อนต่อ
63	เห็นภาพนั้นตลอดเวลา	ต้องการทำงานที่เดียวกับ	การมาทำงานในพญา
64	เลยตั้งใจไว้ว่า ต้องได้	แฟนเก่า	
65	ดีกว่าพวกมัน ก็เลยคิดว่า		
66	จะหางานใหม่ แล้วย้าย		
67	ออกจากบ้านที่เคยอยู่	54-57 มีเพื่อนที่มาทำงาน	58-60 ความรู้สึกสิ้นหวังจึง
68	ด้วยกัน	อาชีพขายบริการอยู่ที่พญา	ตัดสินใจมาทำอาชีพขาย
69	ผู้วิจัย: แล้วสำหรับ	อยู่ก่อนแล้ว และเพื่อนมีฝรั่ง	บริการที่พญาเพราะต้องการ
70	ครอบครัวเราว่าจะยังไงจะ	เลี้ยงดูอย่างดี	พบความรักครั้งใหม่
71	ที่เราจะมาทำงานที่พญา		
72	ผู้เข้าร่วมวิจัย: พี่เหลือแม่		
73	คนเดียวเนอะ แกก็ไม่ได้	58-60 ตอนนั้นรู้สึกหมด	
74	ว่าอะไร จริง ๆ ก็เพราะ	หนทาง แล้วตัดสินใจโดยเร็ว	63-66 ไม่กล้าตัดสินใจทำ
75	แม่เราด้วย เราอายุ เพราะ	= “ตอนนั้นพี่หน้ามืดนะ”	อาชีพขายบริการทางเพศใน
76	เค้าห้ามเราตลอดเรื่อง	อยากเจอคน	ตอนแรกจึงเริ่มจากงานอื่น
77	ผู้ชายคนนี้แต่พี่ไม่ฟัง แม่	รักใหม่ที่รักตนเองและจะไม่	ก่อน
78	พี่ไม่ได้แก่มาก แก	ทอดทิ้งตนเองไปเหมือน	
79	ทำกับข้าวขายหน้า	แฟนเก่า	
80	โรงงานที่พี่เคยทำนั้น		
81	แหละ แต่พักหลังแกหยุด	63-66 ตอนแรกไม่กล้า	68-69 ไม่ได้เป็นคนเลือกงาน
82	ขายเพราะแกมีปัญหา	พอที่จะทำงานอาชีพขาย	
83	เรื่องหลัง หมอบอกว่าแก	บริการทางเพศเลย จึงเริ่มจาก	
84	เป็นเส้นเลือดตีบ ให้	การทำงานล้างจาน	71-75 อิทธิพลของเพื่อนต่อ

คนที่ 3	1) คำสัมภาษณ์	2) ประเด็นสำคัญ	3) ใจความสำคัญ
85	ระวังอย่าทำงานหนัก พี่		
86	เลยให้แกพัก พี่เป็นคน		
87	หาเงินดูแลตัวเอง		
88	ผู้วิจัย: แล้วทำไมถึงออก	68-69 ไม่ได้เลือกงาน ทำงาน	
89	จากงานที่โรงงานล่ะ	ทุกอย่างที่ทำแล้วได้	
90	คะ	ผลตอบแทน	
91	ผู้เข้าร่วมวิจัย: แพนเก่าพี่		
92	มันก็ทำงานอยู่โรงงาน	71-75 เริ่มต้นเข้าสู่อาชีพขาย	78-83 การถูกเลิกจ้างทำให้
93	นั่นแหละ แพนใหม่มัน	บริการทางเพศเพราะเพื่อนที่	รู้สึกหมดหนทาง
94	ด้วย พี่เลยเลือกออกมา	รู้จักกันชักชวน และเพราะ	
95	เอง	เงินที่ได้จากงานล้างจานไม่	
96	ผู้วิจัย: แล้วทำไมถึงเป็น	เพียงพอต่อการใช้จ่าย	
97	ที่พืทยาหะคะ	เนื่องจากค่าครองชีพที่พืทยา	
98	ผู้เข้าร่วมวิจัย: จริง ๆ คือ	ค่อนข้างสูง	
99	พี่มีเพื่อนสมัยเรียนมันมา		
100	ทำที่พืทยาก่อนหน้านี้		
101	แล้วก็มีแขกฝรั่งเลี้ยง คือ		86-88 อิทธิพลของเพื่อนต่อ
102	เค้าไม่ได้อยู่กับด้วยกัน	78-83 งานร้านที่ทำอาชีพล้าง	การมาทำอาชีพขายบริการทาง
103	นะ แต่ถ้าฝรั่งเดินทางมา	งานปิดกิจการ ถูกเลิกจ้าง จึง	เพศ
104	ไทยเมื่อไหร่ นางก็อยู่	หมดหนทาง ต้องหางานใหม่	86-88 ความตั้งใจในการเข้า
105	ด้วยกับฝรั่ง แล้วเค้าก็ส่ง		สู่อาชีพขายบริการทางเพศ
106	เงินมาให้ใช้ทุกเดือนนะ		
107	ตอนนั้นพี่หน้ามีคนะ		
108	อยากได้เจ๊คนรักใหม่		
109	คนที่รักเรา ดูแลเราได้		92-93 ความตั้งใจในการเข้า
110	ผู้วิจัย: ก็เลยเป็นเหตุผล		สู่อาชีพขายบริการทางเพศ
111	ที่มาทำงานที่พืทยาหรือ	86-88 เข้าสู่อาชีพขายบริการ	
112	คะ	ทางเพศ โดยทำงานที่บาร์	

คนที่ 3	1) คำสัมภาษณ์	2) ประเด็นสำคัญ	3) ใจความสำคัญ
113	ผู้เข้าร่วมวิจัย: ไซ่ แต่พอ	เดียวกับเพื่อนที่แนะนำ	94-96 ความยากในการทำใจ
114	มาจริง ๆ ไม่ทำงานบาร์	เกี่ยวกับอาชีพนี้ ทั้งกลัวและ	ยอมรับกับการประกอบอาชีพ
115	นะ กลัว ยังไม่กล้า ก็เลย	กังวล แต่รู้สึกคงทำได้เพราะ	ขายบริการทางเพศ
116	เริ่มทำงานร้านอาหาร	มีเพื่อนคอยช่วย	ไม่ต้องการทำอาชีพขายบริการ
117	ตอนนั้นมีเพื่อนที่เคยรู้จัก		ทางเพศ
118	เค้ายู่คร้ว บอกว่างานใน		
119	คร้วรับคน แต่จริงคืองาน	92-93 พยายามทำใจให้ได้ที่	
120	ล้างจาน พี่ก็ทำนะ เพราะ	จะยอมรับความจริงว่าตนเอง	100-101 ปรับตัวและทำใจ
121	จริง ๆ แล่เชี่ยวชาญอาหาร	กำลังทำอาชีพขายบริการทาง	เพื่อให้สามารถทำอาชีพขาย
122	ออก เพราะมันเป็นเครื่อง	เพศ	บริการทางเพศได้
123	ล้างจาน ตอนนั้นทำหมด	94-95 ถึงแม้จะมีแฟนมา	102-106 อิทธิพลของเพื่อนต่อ
124	เพราะว่าอยากได้งาน	ก่อน มีความสัมพันธ์ทางกาย	การมาทำอาชีพขายบริการทาง
125	ผู้วิจัย: แล้วเข้ามาสู่งานที่	แต่การมาทำอาชีพขาย	เพศ
126	ทำตอนนี้ได้ยังไงคะ	บริการทางเพศไม่ได้ง่ายขึ้น	102-106 ความยากในการทำใจ
127	ผู้เข้าร่วมวิจัย: ก็เริ่มจาก	เลย	ยอมรับกับการประกอบอาชีพ
128	ไอ้เพื่อนที่มีแฟนฝรั่ง	95-96 การต้องมี	ขายบริการทางเพศ
129	เลี้ยงแหละ บอกว่าจะ	ความสัมพันธ์ทางกายกับ	
130	ล้างจานทำงานในคร้วไป	ผู้ชายมากมายเพื่อเงินเป็น	
131	ตลอดหรือ ตอนนั้นพี่	เรื่องที่ยากต่อการทำใจให้รับ	107-110 ความยากในการทำใจ
132	ยอมรับว่า เออ ก็จริงของ	ได้	ยอมรับกับการประกอบอาชีพ
133	มัน เงินเดือนที่ได้ก็	100-101 การเข้าสู่อาชีพขาย	ขายบริการทางเพศ
134	พอใช้นะ แต่ไม่มาก	บริการทางเพศเหมือนเข้าสู่	
135	พอที่จะมีเงินเก็บ เพราะ	สิ่งใหม่ที่ตนเองไม่คุ้นชิน	
136	พื๋ยาค่าครองชีพมัน	102-106 เพื่อนที่เป็นคน	
137	แพง พี่ก็ทำงานมีส่งให้	แนะนำอาชีพขายบริการให้	110-113 พยายามทำใจยอมรับ
138	แม่บ้างแต่ไม่เยอะ พอให้	เป็นคนคอยช่วยสอนงานให้	กับการประกอบอาชีพขาย
139	แก่ได้ใช้	รู้สึกว่าคุณทำอะไรไม่ได้	บริการทางเพศ
140	ผู้วิจัย: แล้วหลังจากนั้น	เลย และยังต้องพยายามทำใจ	

คนที่ 3	1) คำสัมภาษณ์	2) ประเด็นสำคัญ	3) ใจความสำคัญ
141	ยังไงต่อคะ	ยอมรับกับตัวเองเรื่องอาชีพ	114-115 ฝืนใจในการเข้าสู่
142	ผู้เข้าร่วมวิจัย: กิจงานที่	ขายบริการทางเพศอีกด้วย	อาชีพขายบริการทางเพศเพื่อ
143	ร้านเคาปิดกิจการ ตอน		ชีวิตที่ดีขึ้น
144	แรกบอกจะขายร้าน ก็		
145	เลิกจ้าง เราก็เรียกร้อง	107-110 ช่วงทำใจ = ทำใจ	119-120 ยังคงเจ็บปวดกับ
146	อะไรไม่ได้ เพราะไม่ได้	ยอมรับกับตัวเองเรื่องอาชีพ	ความรักเก่า
147	จดหรือมีประกันสังคม	ขายบริการทางเพศ ทำใจให้	
148	นะ ตอนนั้นแคว้งคว้าง	กล้าไปนอนมีความสัมพันธ์	
149	มาก ว่าที่นี้จะเอายังไงต่อ	กับผู้ชายเพื่อเงิน แต่ก็ไม่	121-123 ผู้หญิงที่ทำอาชีพขาย
150	ก็เลยติดต่อเพื่อนที่มีแฟน	สามารถพร้อมทำงานได้	บริการทางเพศ=เป็นผู้หญิง ไม่
151	ฝรั่งไปว่าให้หางานให้	110-113 เริ่มต้นจากการแค	ดี จึงไม่ได้พบเจอกับสิ่งที่ดี
152	หน่อย	หยิบเครื่องดืมให้ลูกค้า	
153	ผู้วิจัย: ครั้งนั้นเลยเป็น	เท่านั้น เพราะยังทำใจไม่ได้	121-123 ไม่มีใครได้ดีจากการ
154	ครั้งแรกที่เข้ามาทำงานที่	และเรียนภาษาอังกฤษด้วย	ทำอาชีพขายบริการทางเพศ
155	บาร์เธอคะ	ตนเองเพิ่มเติม	125-126 ผู้หญิงที่ทำอาชีพขาย
156	ผู้เข้าร่วมวิจัย: ไซ่ ก็มา	114-115 พยายามสร้าง	บริการทางเพศส่วนมากมีชีวิต
157	ทำงานบาร์เดียวกับเพื่อน	กำลังใจให้ตัวเองด้วยการ	ที่ล้มเหลวมาก่อน
158	เลย เราอุุ่นใจเพราะมี	บอกกับตัวเองว่าต้องทำ	
159	เพื่อนคอยแนะนำ เพราะ	อาชีพขายบริการให้ได้ และ	126-127 ผู้หญิงที่ทำอาชีพขาย
160	ยอมรับว่ากลัวแล้วก็	จะไม่มีวันกลับไปมีชีวิต	บริการทางเพศส่วนมาก
161	กังวลมาก	แบบเก่า	ผิดหวังกับความรัก
162	ผู้วิจัย: ทำไม่ถึงกลัวเธอ	119-120 โกรธแฟนเก่าและ	
163	คะ พอจะเล่าให้ฟังได้	ทำใจไม่ได้จากการถูก	128-130 ถ้าชีวิตไม่สิ้นหวังจริง
164	ไหม	ทอดทิ้ง เนื่องจากเป็นผู้ชาย	ๆ ก็คงไม่ทำอาชีพขายบริการ
165	ผู้เข้าร่วมวิจัย: คือเรา	คนเดียวที่ตนรักและมี	ทางเพศ
166	เหมือนกับต้องพยายาม	ความสัมพันธ์ด้วย	
167	นั่งทำใจว่าเราจริง ๆ ก็	121-123 ผู้หญิงที่ทำอาชีพ	134-139 เป็นคนเรียนรู้เร็ว
168	คือเรามาขายตัวอะนะ พี่	ขายบริการทางเพศ=เป็น	

คนที่ 3	1) คำสัมภาษณ์	2) ประเด็นสำคัญ	3) ใจความสำคัญ	
169	ขอพูดตรงเนอะ คือต่อ	ผู้หญิงไม่ดี ตามความคิดของ	141-144 ความรู้สึกหมด หนทางทำให้ฝันใจเข้าสู่อาชีพ ขายบริการทางเพศ เพราะ ต้องการมีชีวิตที่ดีขึ้น	
170	ให้ම්แฟนมาก่อนไม่ได้	ผู้เข้าร่วมวิจัย ผู้หญิงที่ดี ก็		
171	บริสุทธิ์อะไร แต่การไป	ไม่ได้รับสิ่งที่ดีเสมอไป		
172	นอนกับผู้ชายแลกเงิน	เพราะฉะนั้นจึงประชดชีวิต		
173	มันก็ไม่ใช่ว่าทำใจได้ง่าย	(แฟนเก่า) โดยการมาทำงาน		
174	ๆ เลย	อาชีพขายบริการ		
175	ผู้วิจัย: ขอให้ช่วย	125-126 ไม่มีผู้หญิงคนไหน		
176	ประสบการณ์ในการเข้า	เข้ามาทำอาชีพขายบริการ		
177	มาทำอาชีพนี้หน่อยได้	ทางเพศถ้าไม่สิ้นหวัง และ		
178	ใหม่คะว่าเป็นอย่างไร	หมดหนทางในชีวิตจริง ๆ		
179	บ้าง	126-127 ผู้หญิงที่เข้ามาทำ	147 ไม่ต้องการทำอาชีพขาย บริการทางเพศแต่ต้องฝันใจ เพราะข้อจำกัดในการหางาน	
180	ผู้เข้าร่วมวิจัย:	อาชีพขายบริการทางเพศ		
181	ประสบการณ์อะไรดีน้อ	เกือบทุกคนมีประสบการณ์ที่		
182	เยอะเลย (หัวเราะ) ก็พอ	ไม่ดีเรื่องความรัก		
183	เข้ามาทำงานที่บาร์คือ	128-130 ไม่สนใจว่าคนอื่น		
184	เหมือนเปิดโลกใหม่เลย	ๆ จะมองยังไงที่เข้ามาทำ		
185	เพราะเราแทบทำอะไร	อาชีพขายบริการทางเพศ		
186	ไม่เป็นเลย เพื่อนเรามัน	เพราะถ้าชีวิตไม่สิ้นหวังจริง		
187	เก่ง เพราะมันทำมานาน	ๆ คงไม่ได้มาทำอาชีพนี้		
188	เค้ามีประสบการณ์ เค้าก็	134-139 ตั้งแต่เรียนจบก็		
189	คอยช่วยคอยสอน จะให้	ทำงานโรงงานมาโดยตลอด	152-156 มีประสบการณ์ที่ไม่ดี จากแขกแล้วเกือบถูกทำร้าย ร่างกาย	
190	เล่าประสบการณ์ เริ่ม	เป็นคนเรียนรู้เร็ว ทำงานเก่ง		
191	จากอะไรดีน้อ คือ	จึงได้รับความไว้วางใจให้		
192	เหมือนพี่เริ่มจากศูนย์นะ	สามารถสอนงานคนอื่นได้		
193	ทำอะไรไม่เป็น ตอนแรก	141-142 เมื่อลาออกจากงาน		
194	ก็เหมือนช่วงทำใจ	โรงงานตอนอายุ		
195	ผู้วิจัย: ช่วงทำใจยังงัยคะ	ค่อนข้างมาก จึงไม่สามารถ		
196	ผู้เข้าร่วมวิจัย: ก็ยังไม่	หางานได้ง่าย		
				156-160 อาชีพขายบริการทาง

คนที่	1) คำสัมภาษณ์	2) ประเด็นสำคัญ	3) ใจความสำคัญ
3			
197	กล้าออกแขก พุดตรง ๆ	142-144 ต้องการประชด	เพศไม่สามารถเรียกร้องความ
198	กล้านะ เหมือนที่เรา	ชีวิต(แฟนเก่า) โดยการเข้ามา	ถูกต้องให้กับตนเองได้เพราะ
199	ต้องออกไปนอนกับแขก	ทำงานอาชีพขายบริการทาง	ไม่ได้รับการยอมรับจากสังคม
200	แต่เหมือนว่ายังทำใจ	เพศ เพราะคิดว่าจะมีชีวิตดี	
201	ไม่ได้ ก็เลยขอที่ร้านว่า	ขึ้น และพบความรักใหม่ที่	162 ความยากในการทำใจ
202	ให้สอนงานก่อน ตอน	ดีกว่า แต่ก็ไม่ใช่อย่างที่คิด	ยอมรับกับการประกอบอาชีพ
203	แรก ๆ ก็หิยบดืมให้		ขายบริการทางเพศ
204	ถูกค้าอย่างเดียว แ่จ่าซื้อ		162 ไม่มีความสุขและต้องฝืน
205	เครื่องดืมก็เหนื่อยแล้ว	147 ไม่ต้องการทำอาชีพขาย	ใจทำอาชีพขายบริการต่อไป
206	เรียนภาษาอังกฤษจาก	บริการทางเพศ แต่ไม่รู้ว่าจะ	
207	เพื่อนบ้าง ซื้อหนังสือมา	เลิกอาชีพนี้ได้อย่างไร	
208	อ่านบ้าง คือตอนนั้นบอก	เนื่องจากอายุที่มากและไม่รู้	166 ต้องการเลิกทำอาชีพขาย
209	กับตัวเองว่า ออกมา	ว่าจะสามารถหางานใหม่ได้	บริการทางเพศเพราะกลัวว่าจะ
210	ขนาดนี้จะไม่ถอย	หรือไม่ อีกทั้งยังไม่พบความ	เจอถูกค้าทำร้าย
211	กลับไป ยังไงต้องได้ดี	รักครั้งใหม่	
212	กว่าเดิม		167 ผู้หญิงที่ทำอาชีพขาย
213	ผู้วิจัย: นอกจากยังไม่	152-156 มีประสบการณ์แขก	บริการทางเพศหลายคนเคยมี
214	พร้อมทำงาน ที่พี่บอกว่า	บังคับให้ถ่ายวิดีโอคลิป	ประสบการณ์ไม่ดีกับแขกโรค
215	ช่วงทำใจ มีอะไรอีกบ้าง	หลังจากถูกซื้อตัวออกไป แต่	จิตที่ทำร้ายร่างกาย
216	ตอนนั้นที่เป็น	ปฏิเสธ ไม่ยอมทำตามคำสั่ง	
217	ประสบการณ์ที่เราจำได้	ของแขกแล้วเกือบถูกทำร้าย	168-169 อาชีพขายบริการทาง
218	ผู้เข้าร่วมวิจัย: พี่โกรธ	ร่างกาย	เพศมีความเสี่ยงสูงที่จะต้องเจอ
219	แฟนเก่าพี่นะ จริง ๆ พี่ทำ		แขกทำร้ายร่างกาย
220	ใจไม่ได้นะ เค้าเป็นผู้ชาย	156-160 ประสบการณ์ที่	168-169 อาชีพขายบริการทาง
221	คนแรกคนเดียวของพี่	เกือบถูกแขกทำร้ายร่างกาย	เพศไม่สามารถเรียกร้องความ
222	การเข้ามาทำอาชีพนี้มัน	ทำให้อยู่ในความกลัว และ	ถูกต้องให้กับตนเองได้
223	เหมือนกับพี่อยากบอกว่า	รู้สึกว่าการมาทำอาชีพขาย	170-172 มีประสบการณ์ที่ไม่ดี
224	พี่จะไม่เป็นคนดีอีก	บริการทางเพศทำให้ตนรู้สึก	มากมายจากการทำอาชีพขาย

คนที่ 3	1) คำสัมภาษณ์	2) ประเด็นสำคัญ	3) ใจความสำคัญ
225	ต่อไปแล้ว ดีแล้วไม่ได้ดี	ไร้ค่า และไม่ได้รับความเป็น	บริการทางเพศ
226	ก็เลยไปเลย	ธรรมจากการประกอบอาชีพ	
227	ผู้วิจัย: ทำไมพี่ถึงบอกว่า	เพราะต่อให้ตนทำอาชีพขาย	
228	เลยไปเลยคะ	บริการทางเพศแต่ไม่ได้	172-173 อาชีพขายบริการทาง
229	ผู้เข้าร่วมวิจัย: ก็มา	หมายความว่าใครจะทำอะไร	เพศทำให้รู้สึกไร้ค่าและไม่มี
230	ทำงานอาชีพตรงนี้ถ้าไม่	กับตนก็ได้ตามต้องการ	เกียรติ
231	สุด ๆ จริง ๆ ใครจะมาทำ	162 “ก็มานั่งทำใจอีก”	
232	มีแต่ผู้หญิงที่ถูกทิ้ง	หมายถึง ไม่เต็มใจและไม่	
233	ทิ้งนั้นแหละ (หัวเราะ) พี่	ต้องการทำอาชีพขายบริการ	173-176 อาชีพขายบริการทาง
234	คิดว่าไม่มีใครมองผู้หญิง	ทางเพศ ทำให้ต้องทบทวน	เพศเป็นอาชีพที่ยังไม่ได้รับการ
235	ที่มาทำอาชีพนี้ดิฉันะ แต่	ตัวเองต่อการทำอาชีพขาย	ยอมรับ
236	เราก็ไม่จำเป็นต้องไปนั่ง	บริการหลายครั้ง เพื่อให้	
237	อธิบายตัวเองว่าทำไมเรา	สามารถยังอดทนทำอาชีพ	
238	เข้ามาทำอาชีพนี้ ถ้าไม่	ต่อไปได้ แม้ไม่ยอมทำก็	
239	สุด ๆ จริง ๆ ก็คงไม่มา	ตาม	177-179 การมีประสบการณ์
240	ทำ	166 ไม่ต้องการทำอาชีพขาย	ตรงในอาชีพขายบริการทาง
241	ผู้วิจัย: แล้วตอนนั้น	บริการอีกต่อไป เพราะกลัว	เพศทำให้เข้าอกเข้าใจผู้หญิง
242	นอกจากอาชีพขาย	ว่าจะเจอแขกโรคจิตบังคับ	ร่วมอาชีพมากขึ้น
243	บริการ และการมา	ให้ตนทำในสิ่งที่ไม่ต้องการ	
244	ทำงานที่พัทธา พี่คิดถึง	และถูกทำร้ายร่างกาย	
245	การไปทำงานอย่างอื่น	167 รู้สึกแปลกใจที่รู้ว่า	182-186 ความจำเป็นในชีวิต
246	บ้างไหมคะ	ผู้หญิงที่ทำอาชีพขายบริการ	และความสิ้นหวังเป็นเหตุผล
247	ผู้เข้าร่วมวิจัย: จริง ๆ มัน	หลายคนเคยมีประสบการณ์	ในการประกอบอาชีพขาย
248	มีงาน แต่พี่ทำงาน	ไม่ดีกับแขกโรคจิตที่ทำร้าย	บริการทางเพศ
249	โรงงานมาตลอด พี่ไม่จบ	ร่างกาย	
250	ม.6 นะ แต่คิดว่าตอน	168-169 อาชีพขายบริการ	
251	นั้นมีคนฝากเข้าทำ	ทางเพศมีสิ่งที่ไม่ดีหลาย	
252	โรงงานนั้นให้เลยได้เข้า	อย่าง และยังต้องมาพบความ	187-188 วุฒิกการศึกษาคือ

คนที่ 3	1) คำสัมภาษณ์	2) ประเด็นสำคัญ	3) ใจความสำคัญ
253	พอเข้าไปเราเรียนรู้เร็ว	เสียงโดนแจกทำร้ายร่างกาย	ข้อจำกัดในการหางาน
254	แล้วก็ทำแผนกเดิมตลอด	อีกด้วย ผู้เข้าร่วมวิจัยรู้สึกว่าจะ	
255	ก็ถือว่าคล่อง พอมีเด็ก	ไม่ได้รับความยุติธรรมเลย	
256	ใหม่เข้ามา เราก็เป็นคน	170-172 มีประสบการณ์ไม่ดี	
257	ฝึกงานให้คนอื่นนะ ก็	มากมายตั้งแต่เข้ามาทำอาชีพ	189-193 การทำอาชีพขาย
258	เลยได้ทำงานมายาว	ขายบริการทางเพศ แจกที่เอา	บริการทางเพศคือทางรอด
259	ตั้งแต่ตอนนั้น ทั้ง ๆ ที่	แต่ใจตัวเอง และผู้เข้าร่วม	เดียวที่มี
260	เรียนไม่จบ วุฒิไม่ถึง แต่	วิจัยถูกปฏิบัติอย่างไม่เป็น	
261	ด้วยอายุตอนที่พี่	ธรรม	198-201 ไม่มีความสุขจากการ
262	ตัดสินใจลาออกมา มัน	172-173 “รู้สึกว่าคุณค่าของ	ทำอาชีพขายบริการแต่ต้องฝืน
263	ยากมากที่จะไปเข้า	ความเป็นคนต่ำมากที่พหยา”	ใจทน
264	ทำงานที่อื่น ที่สำคัญพี่	ความรู้สึกไร้ค่าและไม่มี	198-201 ความหวังที่จะมีชีวิต
265	อยากประชดไอ้แฟนเก่า	เกียรติ ถูกปฏิบัติอย่างไม่เป็น	ที่ดีทำให้ฝืนทนประกอบอาชีพ
266	พี่ ว่าเราต้องหาใหม่ที่ได้	ธรรมเมื่อมาทำอาชีพขาย	ขายบริการทางเพศ
267	ดีกว่ามัน แล้วมันก็	บริการทางเพศ	
268	เหมือนเราด่าลี้กลงเรื่อย	173-176 คิดว่าคนอื่น ๆ ที่	202-205 อาชีพขายบริการทาง
269	ๆ	พหยาถูกและมองว่าตนเป็น	เพศส่งผลกระทบต่อจิตใจเป็น
270	ผู้วิจัย: คำว่าลี้กลง	ผู้หญิงที่ไม่ดีที่ทำอาชีพขาย	อย่างมาก
271	เรื่อย ๆ คือการที่พี่อยู่ที่นี่	บริการทางเพศ ซึ่งก็	
272	ทำอาชีพนี้ใช่ไหมคะ	เหมือนกับประสบการณ์ของ	
273	ผู้เข้าร่วมวิจัย: นั่นแหละ	ตัวเองที่เคยถูกผู้หญิงที่ทำ	205-207 อาชีพขายบริการทาง
274	ตอนนี้อยากเลิก ก็เลิก	อาชีพขายบริการมาก่อน	เพศทำให้รู้สึกไร้ค่า
275	ไม่ได้นะ เพราะเราอายุ	177-179 เมื่อตนเองทำอาชีพ	
276	เยอะแล้ว ที่สำคัญยังไม่	ขายบริการทางเพศก็มีความ	205-207 อาชีพขายบริการทาง
277	เจอความรักที่แท้จริงเลย	เข้าใจเหตุผลของผู้หญิงที่เข้า	เพศเป็นอาชีพที่ยังไม่ได้รับการ
278	(หัวเราะ)	มาทำอาชีพนี้มากขึ้น ทำให้	ยอมรับและไม่สามารถ
279	ผู้วิจัย: แล้วมี	ผู้เข้าร่วมวิจัยต้องการจะ	เรียกร้องความเป็นธรรมได้
280	ประสบการณ์อะไร	อธิบายตัวเองและต้องการให้	



คนที่ 3	1) คำสัมภาษณ์	2) ประเด็นสำคัญ	3) ใจความสำคัญ
281	เกี่ยวกับการทำอาชีพนี้ที่	คนอื่นรับรู้ว่ามีผู้หญิงที่เข้ามา	
282	ทำให้พี่จดจำแบบไม่ลืม	ทำอาชีพขายบริการทางเพศ	207-209 กล่าวโทษตัวเองที่
283	ใหม่คะ	ไม่ใช่ผู้หญิงไม่ดีทุกคน	ตัดสินใจประกอบอาชีพขาย
284	ผู้เข้าร่วมวิจัย: พี่เคยโดน	182-186 ไม่ใช่ผู้หญิงที่ทำ	บริการทางเพศ
285	แขกบังคับตอนที่ซื้อ	อาชีพขายบริการทางเพศทุก	
286	ออกไป ให้ถ่ายคลิป เข้า	คนต้องเป็นคนไม่ดี คิดว่า	
287	ใจปะ คลิปแบบนี้มันอะ	ผู้หญิงส่วนมากที่เข้ามาทำ	
288	เหมือนมัน โรคจิตอยาก	อาชีพนี้เพราะมีความจำเป็น	212-213 ไม่มีความสุขในการ
289	เก็บไว้ดู เรารู้สึกไม่โอเค	ส่วนตัวและความสิ้นหวังที่	ประกอบอาชีพขายบริการทาง
290	บอกกับมันไม่ได้ ฉันไม่	ไม่รู้ว่าต้องไปทำอาชีพอะไร	เพศแต่ต้องฝืนใจทำ
291	ทำ มันไม่ยอมจะขอเงิน	ได้	212-213 เหล้า คือตัวช่วย
292	คืน จะดี พี่ก็เลยไว้วาย	187-188 เมื่อมีวุฒิการศึกษา	สำคัญในการทำอาชีพขาย
293	คือครั้งนั้นพี่กลัวมากเลย	ไม่สูง ทำให้โอกาสในการหา	บริการและช่วยให้ลืมความ
294	เหมือนเรามาทำอาชีพนี้	งานมีอย่างจำกัด	ทุกข์ในระยะสั้น ๆ
295	แล้วใครจะทำอะไรก็ได้	189-193 ผู้หญิงหลายคน	213-215 ต้องฝืนใจยอมทำ
296	หรือ คือมันไม่มีศักดิ์ศรี	เข้ามาทำอาชีพขายบริการ	อาชีพขายบริการทางเพศเพราะ
297	แล้วใครจะทำอะไรกับ	ทางเพศที่พ่อก็เพราะมอง	ไม่รู้ว่าจะไปทำอาชีพอะไรได้
298	เราหรือ	ว่าเป็นทางออกและ	218-219 ต้องฝืนใจทำอาชีพ
299	ผู้วิจัย: แล้วเกิดอะไรขึ้น	ความหวังเดียวที่มี	ขายบริการทางเพศต่อไปทั้ง ๆ
300	หลังจากนั้นคะ	198-201 “เหมือนเราว่าน้ำ	ที่ไม่ต้องการ
301	ผู้เข้าร่วมวิจัย: ก็มานั่งทำ	ไม่ถึงฝั่ง” มีความหวังว่าการ	
302	ใจอีก (หัวเราะ) เายังไง	มาทำงานที่พ่อกับแม่และทำ	220-223 ต้องแกล้งฝืนใจว่ามี
303	ต่อดี คือรอดมาได้ เพราะ	อาชีพขายบริการจะทำให้	ความสุขในการทำอาชีพขาย
304	วิ่งออกมาขอความ	ตนเองมีชีวิตที่ดีขึ้น แต่เมื่อ	บริการทางเพศเพื่อเงิน
305	ช่วยเหลือจากยาม	มาทำงานจริง ๆ กลับไม่ใช่	
306	ข้างล่างโรงแรม พอ	อย่างที่ตนวาดฝันไว้	
307	กลับมาที่ร้านพี่ก็มานั่ง	202-205 เมื่อผ่านช่วงที่	223 การประกอบอาชีพขาย
308	ปรึกษาเพื่อน ตอนนั้น	พยายามบอกตัวเองให้	บริการทางเพศทำให้รู้สึก

คนที่	1) คำสัมภาษณ์	2) ประเด็นสำคัญ	3) ใจความสำคัญ
3			
309	อยากหยุด อยากลาออก	สามารถทำอาชีพขายบริการ	“เหมือนอยู่นรก”
310	กลัวเจอแขก โรคจิต แต่	ได้แล้ว ก็มีความหวังว่าตน	224-225 ไม่มีความสุขจากการ
311	มันบอกโดนกันหลายคน	ต้องมีชีวิตที่ดีขึ้น แต่ส่งผล	ทำอาชีพขายบริการแต่ต้องฝืน
312	เราเลยตกใจนะว่า เฮ้ย มี	กระทบต่อจิตใจที่ไม่ใช่อ่าง	ใจทนเพื่อเงิน
313	ยั้งช่วย ทำงานอาชีพนี้ก็	มาก	
314	แย่อยู่แล้วยังต้องมาเสี่ยง	205-207 รู้สึกว่าตนเองไม่มี	
315	แบบนี้อีกหรือ มีหลาย	คุณค่าเมื่อทำอาชีพขาย	225-227 อาชีพขายบริการทาง
316	ประสบการณ์ที่ตั้งแต่เข้า	บริการทางเพศ และรู้สึกว่า	เพศทำให้รู้สึกไร้ค่าและมอง
317	มาทำอาชีพนี้แล้วเจอ	การมาทำอาชีพขายบริการ	ตนเองด้านลบ
318	แต่เรื่องแย ๆ แปลก ๆ	ทางเพศทำให้ตนรู้สึกไร้ค่า	225-227 มองว่าแขกที่เข้ามา
319	บางทีแขกเง่า เม้าที่บาร์	และไม่ได้รับความเป็นธรรม	ซื้อบริการเป็นผู้ชายไม่ดี
320	คิดว่าอยากทำอะไรกับ	จากการประกอบอาชีพ	
321	เราก็ได้ พี่รู้สึกว่าค่าของ	เพราะต่อให้ตนทำอาชีพขาย	244-245 อาชีพขายบริการทาง
322	ความเป็นคนต่ำมากที่สุด	บริการทางเพศ แต่ไม่ได้	เพศมีความเสี่ยงสูงที่จะต้องเจอ
323	พ้ทยา เวลาเราไปไหนมา	หมายความว่าใครจะทำอะไร	กับแขกไม่ดี
324	ไหนที่พ้ทยาพี่ก็รู้ว่าคน	กับตนก็ได้ตามต้องการ	249 อาชีพขายบริการทางเพศ
325	ส่วนมากก็ดูถูกเรา	207-209 โทษตัวเองที่เชื่อว่า	ไม่เป็นที่ยอมรับ
326	(หัวเราะ) เหมือนตอนที่	การมาทำอาชีพขายบริการ	
327	พี่เคยคิดว่าผู้หญิงเกือบ	ทางเพศที่พ้ทยาจะช่วยให้	251 อาชีพขายบริการทางเพศ
328	ทุกคนที่นี่เป็นผู้หญิงหา	ตัวเองมีชีวิตที่ดีขึ้นและมี	ทำให้รู้สึกไร้ค่าและไม่เป็นที่
329	กินใจ แบบนั้นเลย ที่นี่	ความสุขได้	ยอมรับ
330	เข้าตัวแล้ว คือพอตัวเอง	212-213 ตั้งแต่มาทำอาชีพ	
331	มาทำงานอาชีพนี้ พี่	ขายบริการไม่มีความสุขเลย	
332	อยากจะบอกคนเหล่านั้น	แต่การดื่มเหล้าเมาทำให้ลืม	253-255 อาชีพขายบริการทาง
333	ที่เคยตัดสินเลย ว่าไม่ใช่	ความทุกข์ได้ชั่วขณะ	เพศไม่ได้รับการปฏิบัติอย่าง
334	ผู้หญิงที่มีอาชีพขาย	213-215 ต้องฝืนใจทำอาชีพ	เป็นธรรม
335	บริการต้องเลวทุกคน	ขายบริการทางเพศถึงแม้ว่า	253-255 แขกมักคิดว่าตนจะทำ
336	ผู้วิจัย: ทำไม่พ้ถึงไม่	ไม่ต้องการ เพราะไม่รู้ว่าหาก	อย่างไรก็ได้กับผู้หญิงที่ขาย

คนที่ 3	1) คำสัมภาษณ์	2) ประเด็นสำคัญ	3) ใจความสำคัญ
337	อยากบอกคนอื่น ๆ	เลิกอาชีพขายบริการตัวเอง	บริการ
338	เกี่ยวกับอาชีพของเราจะ	จะไปทำอาชีพอะไรได้	
339	ผู้เข้าร่วมวิจัย: พี่คิดว่า	218-219 ต้องพยายามสร้าง	256-257 การประกอบอาชีพ
340	หลายคนคิดว่าผู้หญิงที่มี	กำลังใจให้มีชีวิตต่อไปและ	ขายบริการทางเพศทำให้รู้สึก
341	อาชีพขายบริการรัก	ฝืนใจทำอาชีพขายบริการ ทั้ง	ไร้ค่า
342	สบาย รักสนุก คือจริง ๆ	ๆ ที่ไม่ต้องการ	259-262 ไม่มีความสุขจากการ
343	มันก็มีนะผู้หญิงแบบนั้น	220-223 “สวมหน้ากากตอน	ทำอาชีพขายบริการทางเพศแต่
344	แต่มันน้อยมาก เกือบทุก	เราทำงาน” การต้องแกล้งฝืน	ต้องฝืนใจทน
345	คนที่เข้ามาทำอาชีพนี้	ใจว่าตนเองมีความสุขใน	
346	อย่างที่พี่เคยบอกเลย มัน	ระหว่างการทำอาชีพขาย	
347	ต้องสุด ๆ จริง ๆ คือ	บริการเพื่อให้เรามี	263-264 อาชีพขายบริการทาง
348	เหมือนพี่ก็คอมันผิดหวัง	ความสุข เพราะทำให้เราได้	เพศทำให้รู้สึกไร้ตัวตน
349	กับชีวิต หาเงินไปเลี้ยงดู	เงินจากแขก	
350	แม่ งานอื่นมันไม่มีให้	223 การต้องฝืนใจอดทนทำ	265-268 อาชีพขายบริการทาง
351	คนความรู้ัน้อยอย่างเรา	อาชีพขายบริการคือ “นรก”	เพศทำให้รู้สึกไม่มีค่าและไร้
352	ได้ทำ อย่างเพื่อนพี่นะ ที่	รู้สึกไม่ชอบและไม่มี	ตัวตน
353	คอยช่วยพี่ทุกวันนี่อะ	ความสุข	268-271 ผู้หญิงที่ทำอาชีพขาย
354	สามีกับลูกมันตาย มัน	224-225 การต้องไปนอนกับ	บริการสร้างชื่อเสียงที่ไม่ดี
355	เองก็เหมือนคนบ้าตาย	ผู้ชายเพื่อเงิน สร้างความ	ให้กับเมืองพัทยา
356	ทั้งเป็น สติหลุด มาพทย์	เจ็บปวดให้กับจิตใจเพราะ	268-271 ผู้หญิงที่ทำอาชีพขาย
357	เพราะต้องหาเงินไปใช้	ต้องยอมฝืนใจทำ แต่เพียง	บริการทางเพศเป็นผู้หญิงไม่ดี
358	หนี้ค่าโรงพยาบาลกับ	เพราะเงิน ผู้เข้าร่วมวิจัยเลย	272-273 อาชีพขายบริการทาง
359	หนี้ที่มี คือชีวิตมันไม่	ต้องจำใจทำ	เพศทำให้รู้สึกไม่มีค่าและไร้
360	เหลือใครเลย พทย์กับ	225-227 การต้องไปนอนกับ	ตัวตน
361	อาชีพนี้ก็กลายเป็น	ผู้ชายมากมายเพื่อเงิน ทำให้	
362	ความหวังเดียวที่มี	คนรู้สึกว่าคุณเองไร้ค่า และ	276-281 ต้องการเลิกอาชีพขาย
363	ผู้วิจัย: อะไรคือสิ่งที่ยาก	รู้สึกรังเกียจตัวเอง ว่าตนเป็น	บริการทางเพศแต่ทำไม่ได้
364	ที่สุดสำหรับการ	ผู้หญิงสกปรก รวมถึงแขกที่	

คนที่ 3	1) คำสัมภาษณ์	2) ประเด็นสำคัญ	3) ใจความสำคัญ
365	ประกอบอาชีพนี้คะ	เข้ามาซื้อบริการตนเองด้วย	
366	ผู้เข้าร่วมวิจัย: พี่คิดว่า	244-245 การทำอาชีพขาย	281-283 แม่คือกำลังใจสำคัญ
367	สภาพจิตใจ มันเหมือน	บริการทางเพศได้พบเจอกับ	ในการทำอาชีพขายบริการทาง
368	เรา... ยังไงดีหละ พี่จะ	แขกที่ไม่ดีและดูถูกอยู่บ่อย	เพศ
369	พูดยังไงดี (เงิบ) เออ	ๆ	
370	เหมือนเราว่ายังไม่ถึง	249 การทำอาชีพขายบริการ	
371	ฝั่ง เหมือนเรามองเห็นฝั่ง	ไม่มีเกียรติและไม่ได้รับการ	289-292 มองว่าตน โชคดีที่มี
372	มองเห็นเส้นชัย แต่ว่า	ยอมรับ	โอกาสอยู่ดูแลแม่ตอนป่วย
373	น้ำยังงี้ก็ไม่ถึงสักที	251 “คนเหมือนกัน มึงจะ	
374	ตอนแรกพี่คิดว่าการมา	อะไรหนักหนา” ผู้เข้าร่วมวิจัย	
375	ที่นี่คือการหนีความจริง	รู้สึกโกรธที่รู้สึกว่าคุณไรค่า	
376	มาหาชีวิตใหม่ โอกาส	และไม่ได้รับการยอมรับ	
377	ใหม่ แต่กลับกลายเป็นว่า	เพราะตนทำอาชีพขาย	294 รู้สึกว่าตนเอง โชคดีที่ยัง
378	ที่นี่หนักกว่าเดิม	บริการทางเพศ	ไม่มีลูก เพราะภาระยังไม่มาก
379	ช่วงแรก ๆ หลังจากทำใจ	253-255 ผู้เข้าร่วมวิจัย	
380	ได้แล้ว พี่ยอมรับว่าพอ	คิดเห็นว่า อาชีพขายบริการ	295 ต้องการให้แม่มีความสุข
381	ผ่านช่วงทำใจ ทุกอย่าง	ทางเพศก็มีคุณค่าความเป็น	คือเหตุผลที่ยังฝืนใจทำอาชีพ
382	มันให้ความหวังกับเราว่า	คนเท่าเทียมกัน แต่ทำไม	ขายบริการทางเพศต่อไป
383	เราจะมีโอกาสมีชีวิตใหม่	ไม่ได้รับการปฏิบัติอย่างเป็น	
384	แต่พอเอาจริง ๆ สภาพ	ธรรม โดยเฉพาะแขกที่เข้า	300-303 ต้องการหาเงินมาดูแล
385	จิตใจเราแย่นะ เราไม่มี	มาซื้อบริการมักคิดว่าพวก	แม่ที่ป่วย จึงยังฝืนทำอาชีพขาย
386	คุณค่า หลายเหตุการณ์	เขาจะทำอะไรก็ได้ตามใจ	บริการทางเพศต่อไป
387	เหมือนเราไม่ใช่คนเลย	ชอบ	
388	เราถูกดูถูกคำคิดจะทำ	256-257 การประกอบอาชีพ	
389	อะไรกับเราก็ได้ พี่โกรธ	ขายบริการทางเพศทำให้	304 ไม่มีความสุขจากการทำ
390	ตัวเองนะ ที่หน้ามืดตามัว	รู้สึกไร้ค่า	อาชีพขายบริการทางเพศแต่
391	คิดว่าเมื่อนี้จะสามารถ	259-262 ไม่ว่าจะต้องเจอกับ	ต้องฝืนใจทน
392	ช่วยให้พี่พ้นจากทุกข์ได้	เหตุการณ์เลวร้ายที่มีปัญหา	

คนที่ 3	1) คำสัมภาษณ์	2) ประเด็นสำคัญ	3) ใจความสำคัญ
393	ผู้วิจัย: สิ่งที่ยากที่สุด ก็	กับแขก แต่ยังไม่สามารถเลิก	
394	คือเราไม่มีความสุขใช่	อาชีพขายบริการได้ เพราะ	308-309 ความรู้สึกสิ้นหวังว่า
395	ไหมคะ	ไม่รู้ว่าตนจะสามารถไปทำ	การเข้ามาประกอบอาชีพขาย
396	ผู้เข้าร่วมวิจัย: ใช่ ไม่สุข	อาชีพอะไรอย่างอื่นได้	บริการทางเพศจะทำให้มีชีวิต
397	เลย ยกเว้นตอนเมา	263-264 การทำอาชีพขาย	ที่ดีขึ้น
398	เพราะทำอะไรไม่ได้	บริการทางเพศทำให้รู้สึกไร้	
399	(หัวเราะ) การต้องฝืนใจ	ตัวตน	
400	ทำอาชีพที่เราไม่ยอมทำ	265-268 “คนที่ไม่มีใคร	310-311 ไม่มีผู้ชายที่สามารถ
401	เลย พื่ออยากออกจาก	มองเห็น” = รู้สึกไม่มีค่าและ	ยอมรับและรักผู้หญิงที่มีอาชีพ
402	อาชีพนั้นะ แต่ออกแล้ว	ไร้ตัวตน	ขายบริการได้
403	จะไปทำอะไรได้	268-271 ผู้หญิงที่ทำอาชีพ	
404	ผู้วิจัย: ความยากของ	ขายบริการทางเพศในพัทยา	311-313 การเข้ามาประกอบ
405	อาชีพนี้สำหรับพี่ ก็คือ	โดยส่วนมากรู้สึกไร้ค่าและ	อาชีพขายบริการทางเพศเป็น
406	รู้สึกที่ต้องฝืนใจในการ	ไม่มีตัวตน เพราะคนอื่น ๆ	การตัดสินใจที่ผิดพลาด
407	ทำอาชีพนี้ ถูกต้องไหม	มองว่าผู้หญิงที่ทำอาชีพขาย	
408	คะ	บริการนำชื่อเสียงไม่ดีมาแก่	316-317 อาชีพขายบริการทาง
409	ผู้เข้าร่วมวิจัย: ใช่ ที่รู้สึก	เมืองพัทยา	เพศส่งผลเสียต่อทั้งร่างกาย
410	ว่าทุกวันเราตื่นขึ้นมา	272-273 อยู่ทำงานอาชีพขาย	และจิตใจ
411	ต้องบอกตัวเอง ให้	บริการในเมืองพัทยาให้	322-325 ผู้หญิงที่ทำอาชีพขาย
412	พยายามมีชีวิตไปต่อ	ความรู้สึก ไม่มีค่าและอยู่	บริการทางเพศล้วนแต่สิ้นหวัง
413	ต้องสวมหน้ากากตอน	แบบไม่มีตัวตน	
414	เราทำงานว่าเราสนุก ทั้ง	276-281 ต้องการเลิกอาชีพ	326-328 วุฒิกการศึกษาที่สูงเป็น
415	ที่เราไม่สนุก เพราะมัน	ขายบริการทางเพศ แต่ไม่	ที่ยอมรับของคนในสังคมที่จะ
416	เป็นงาน เราต้องทำให้	ต้องการกลับไปเจอ และ	มีงานที่ดีได้
417	แขกให้คนรอบข้างมี	อาศัยอยู่ใกล้กับแฟนเก่า	326-328 ยอมทำทุกอย่างเพื่อ
418	ความสุข เพราะนั่นก็	เพราะเนื่องจากตนคิดว่ายัง	เงินและความอยู่รอด
419	หมายถึงการที่เราจะ	ไม่ได้มีชีวิตที่ดี	
420	สามารถทำเงินได้ การ	281-283 เมื่อเจอเหตุการณ์ที่	331-333 ผู้หญิงที่ทำอาชีพขาย

คนที่ 3	1) คำสัมภาษณ์	2) ประเด็นสำคัญ	3) ใจความสำคัญ
421	ฝันใจทำงานมันคือนรก	เลวร้ายระหว่างประกอบ	บริการทางเพศเกือบทุกคนมี
422	นะ ทุกครั้งที่พี่ต้องไป	อาชีพขายบริการ การได้พบ	ปัญหาชีวิต
423	นอนกับผู้ชายที่เราไม่รัก	และพูดคุยกับแม่ ทำให้	
424	ไม่ชอบเพราะต้องทำ	สามารถแสดงความอ่อนแอ	
425	เพราะเงินมันเลวร้ายมาก	กับแม่ได้ ไม่จำเป็นต้อง	333-334 สร้างกำลังใจให้กับ
426	อยากเอาเงิน รังเกียจ	แกลิ่งว่าตนเข้มแข็ง	ตัวเองที่จะทำอาชีพขายบริการ
427	หมด ทั้งลูกค้า ทั้งตัวเอง	289-292 “ความโศคร้ายใน	ต่อไปได้
428	ผู้วิจัย: ทำไมพี่ถึงรู้สึก	ความโศครีย์” การได้ไปพบ	
429	รังเกียจตัวเองแหละคะ	กับแม่และได้อยู่ใกล้ชิดกับ	
430	เพราะอาชีพของเราเหรอ	แม่ตอนป่วย ทำให้ไม่รู้สึก	337-338 การประกอบอาชีพ
431	คะ	ผิด เพราะหากตนยังทำงานที่	ขายบริการทำให้ต้องดื่มเหล้า
432	ผู้เข้าร่วมวิจัย: มันเหมือน	พัทยาและได้รับข่าวที่หลังว่า	340-343 การประกอบอาชีพ
433	เราไม่เหลือความเป็นคน	แม่เข้าโรงพยาบาลจากคน	ขายบริการทางเพศส่งผลเสีย
434	เรามาทำงานเอาตัวแลก	อื่น คงรู้สึกโกรธและโทษ	ต่อทางร่างกาย เช่น พักผ่อนไม่
435	เงิน ไม่มีศักดิ์ศรี นอนกับ	ตัวเองมากกว่านี้	เพียงพอ
436	ชายที่แทบไม่รู้จัก ทุก	294 รู้สึกว่าตนเองโศครีย์ที่ยัง	
437	ครั้งที่พี่อยู่กับแขกเสร็จ	ไม่มีลูก เพราะภรรยายังไม่	
438	พี่จะอาบน้ำนานมาก	มาก	343-345 อาชีพขายบริการทาง
439	อยากรู้สึกสะอาดขึ้น บาง	295 เหตุผลที่ยังคงทำอาชีพ	เพศทำให้นอนไม่หลับ
440	ทีมองตัวเองปากว่าตา	ขายบริการทางเพศ เพราะ	เนื่องจากผลกระทบทางจิตใจ
441	ขยิบนะ เคยว่าผู้หญิงที่	ต้องการมีบ้านใหม่ให้แม่	
442	ทำอาชีพนี้ สุดท่ายเข้ามา	และต้องการพาแม่ออกจากที่	
443	ทำเอง แล้วย้อบน้ำ	เดิมที่เคยอยู่อาศัยตอนนี้	347-350 ไม่มีความสุขในการ
444	อยากสะอาด แต่ก็ออก	300-303 สาเหตุที่ยังคงต้อง	ประกอบอาชีพขายบริการทาง
445	จากงานนี้ไม่ได้	ทำอาชีพขายบริการทางเพศ	เพศแต่ต้องฝืนใจทำ
446	ผู้วิจัย: รบกวนเล่า	ต่อไปเพราะอาการป่วยของ	
447	ประสบการณ์ที่ไม่ดีที่สุด	แม่ และต้องการมีเงินสัก	347-350 กล่าวโทษตัวเองที่
448	ตั้งแต่ทำอาชีพนี้มาได้	ก่อนไปลงทุนและเริ่มต้น	ตัดสินใจประกอบอาชีพขาย

คนที่ 3	1) คำสัมภาษณ์	2) ประเด็นสำคัญ	3) ใจความสำคัญ
449 450 451 452 453 454 455 456 457 458 459 460 461 462 463 464 465 466 467 468 469 470 471 472 473 474 476 477	ไหมคะ ผู้เข้าร่วมวิจัย: ก็แบบที่ บอกไปแหละ แยกที่จะ มาถ่ายคลิปตอนมันซื้อ เราออกไป พอไม่ยอมก็ จะทำร้าย ถือว่าเป็น ประสบการณ์ที่เลวร้าย ที่สุดที่ทำได้ ผู้วิจัย: แล้วยังมี ประสบการณ์อื่นอีกไหม คะ ผู้เข้าร่วมวิจัย: ก็ส่วนมาก เจอแขกเง่า เคยมีแขกค่า เรา “ยู สตีวีปัด” คือเราก็ เข้าใจ ตอนนั้นของจีน โกรธมาก มันไม่พูดครั้ง เดียวนะ มันย้อยู่นั่น แหละ อยากจะถีบมันเลย ที่เอาเครื่องดื่มมาให้มัน ผิด แล้วมันก็โกรธมาก แต่วันนั้นพียอมรับว่า พี่ยลุดเลย เหมือนเรามา ทำงานตรงนี้คนดูถูกเรา อยู่แล้ว แต่บางทีคนเรา มันก็มีจุดที่แบบว่า คน เหมือนกัน มึงจะอะไร นักหนา วันนั้นมัน หัวเราะ ค่าพียะเย้ย ไอ้	ชีวิตใหม่ 304 หลาย ๆ ครั้ง พยายาม ต้องการเลิกอาชีพขายบริการ แต่ก็ไม่สามารถทำได้ เพียง แค่ปลอบใจตัวเองว่าชีวิต ต้องดีขึ้น แต่ก็ไม่ได้มี ความสุขเลย ถ้าหากยังต้อง ทำอาชีพขายบริการอยู่ 308-309 ต้องคอยปลอบใจ และสร้างกำลังใจให้กับ ตัวเองในการทำอาชีพขาย บริการ ถึงแม้ว่าจะรู้ว่าตน กำลังหลอกตัวเองอยู่ เพราะ การทำอาชีพนี้ไม่มีทางที่จะ ทำให้ชีวิตตนดีขึ้นได้ 310-311 การทำอาชีพขาย บริการทางเพศไม่สามารถจะ พบผู้ชายที่ดี ที่สามารถรัก และยอมรับตนเองได้ 311-313 โทษตัวเองที่ ตัดสินใจเข้ามาทำอาชีพขาย บริการทางเพศ และที่คิดว่า ตนจะพบผู้ชายที่ดีที่รักและ ยอมรับตนเองได้ 316-317 อาชีพขายบริการ ทางเพศส่งผลเสียต่อทั้ง ร่างกายและจิตใจ 322-325 “ศูนย์รวมของพวกเขา	บริการทางเพศ 350-352 กล่าวโทษตัวเองที่ เลือกผู้ชายไม่ดีทำให้ต้องมา ประกอบอาชีพขายบริการทาง เพศ 353-354 อาชีพขายบริการทาง เพศทำให้รู้สึกไร้ค่าและไม่เป็น ที่ยอมรับ 356-358 อาชีพขายบริการทาง เพศทำให้รู้สึกไร้ค่าและไม่มี ความภาคภูมิใจในตัวเอง 358-359 ต้องฝืนใจทำอาชีพ ขายบริการทางเพศต่อไป แม้ จะไม่เป็นที่ยอมรับ 361 อาชีพขายบริการเป็น อาชีพที่ยังไม่ได้รับการยอมรับ 363-365 ตนเองเป็นผู้ที่ ตัดสินใจเลือกอาชีพขายบริการ ทางเพศ

คนที่ 3	1) คำสัมภาษณ์	2) ประเด็นสำคัญ	3) ใจความสำคัญ
478	คำว่า ยู สตีวีปิด เนี่ยะ	ที่ไปไหนไม่รอดมารวมตัว	
479	มันสุด ๆ แล้ว หลาย ๆ	กัน” = ผู้หญิงที่มาทำอาชีพ	
480	ครั้งแรกคิดว่าจ่ายเงินเรา	ขายบริการทางเพศที่พัทยา	
481	แล้ว เค้าคิดว่าเค้าจะทำ	326-328 ตามความคิดของ	
482	อะไรกับเราก็ได้ แต่เรา	ผู้เข้าร่วมวิจัยเชื่อว่า สังคมใน	368-369 อาชีพขายบริการทาง
483	รู้สึกว่าเป็นคนมี	ประเทศยังยอมรับคนที่มีวุฒิ	เพศส่งผลกระทบต่อจิตใจ
484	ความรู้สึก เสียใจเป็น	การศึกษาที่สูงสำหรับงานที่	ทางด้านลบอย่างมากมาย
485	โทษเป็น เวลาที่ทำงาน	ดี ๆ หากไม่มีความรู้ของตน	
486	ตรงนี้นั้นเหมือนเราไม่มี	ก็ต้องยอมทำทุกอย่างที่ได้	
487	ค่าอะไรเลย	เงินเพื่อความอยู่รอด	371-373 ไม่มีความสุขจากการ
488	ผู้วิจัย: แล้วเกิดอะไร	331-333 ผู้หญิงที่ตัดสินใจมา	ทำอาชีพขายบริการแต่ต้องฝืน
489	ต่อจากนั้นคะ	ทำอาชีพขายบริการที่เมือง	ใจทน
490	ผู้เข้าร่วมวิจัย: พี่จะเอา	พัทยา มีปัญหาที่คล้ายคลึง	
491	ขวดฟาดมัน เพื่อนมา	กัน ทำให้รู้สึกว่าตนเองไม่ได้	376-378 อาชีพขายบริการทาง
492	ห้าม มันก็โวยวาย	ต่อสู้อย่างลำพัง หรือว่าตน	เพศทำให้มีอาการของโรค
493	เหตุการณ์นั้นเป็น	เป็นคนเดียวที่มีปัญหา	ซึมเศร้า
494	ประสบการณ์ที่อยาก	333-334 ไม่ได้รู้สึกว่าได้รับ	380-382 ไม่มีความสุขจากการ
495	ออกจากพัทยา รู้สึก	การปลอบใจจากผู้หญิงที่ทำ	ทำอาชีพขายบริการทางเพศ
496	ทำไมต้องทน แต่สุดท้าย	อาชีพขายบริการคนอื่น แต่	และทำให้เกิดความทุกข์
497	ก็ยังอยู่ตรงนี้ ไม่มีที่ไป	เป็นการสร้างกำลังใจ	
498	แต่ใจมันเจ็บอะ มัน	ทางอ้อมว่าตนไม่ใช่คนเดียว	382-383 ใช้หลักกรรมะเยียวยา
499	เหมือนเราเป็นคนที่ไม่มี	ที่มีปัญหา	หัวใจที่เป็นทุกข์
500	ใครมองเห็น	337-338 การประกอบอาชีพ	
501	ผู้วิจัย: คนที่ไม่มีใคร	ขายบริการทางเพศทำให้ต้อง	
502	มองเห็น ในที่นี้พี่	ดื่มเหล้าอย่างมาก ส่งผลเสีย	
503	หมายถึงอะไรคะ	ต่อร่างกาย	384-385 ใช้กรรมะรับมือกับ
504	ผู้เข้าร่วมวิจัย: เค้าเห็นเรา	340-343 การประกอบอาชีพ	ผลกระทบทางจิตใจที่เกิดขึ้น
505	แต่เค้าไม่สนใจ เพราะ	ขายบริการทางเพศทำให้	



คนที่ 3	1) คำสัมภาษณ์	2) ประเด็นสำคัญ	3) ใจความสำคัญ
506	เค้าไม่ยอมมอง เราไม่มี	พักผ่อนน้อย หรือบางครั้ง	385-386 ไม่มีความสุขจากการ
507	ค่า ผู้หญิงที่ทำงานตรงนี้	ไม่ได้นอนเป็นเวลานาน ๆ	ทำอาชีพขายบริการแต่ต้องฝืน
508	หลาย ๆ คนรู้สึกเหมือน	ทำให้กังวลว่าตนเองจะ	ใจทน
509	ที่เรายู่ในเมืองนี้ทำ	สามารถทนทำอาชีพนี้ได้อีก	385-386 ความหวังที่จะมีชีวิต
510	อาชีพนี้ มันเหมือนเป็น	นานเท่าไร	ที่ดีทำให้ฝืนทนประกอบอาชีพ
511	แง่ลบของเมืองนะ คนที่	343-345 การทำอาชีพขาย	ขายบริการทางเพศ
512	เค้าไม่ได้ทำอาชีพนี้ มอง	บริการทางเพศทำให้ไม่	
513	เราเว็บเดียวเค้าก็เบือน	สามารถนอนหลับได้อย่าง	
514	หน้าหนี เพราะเราเป็น	ปกติ สาเหตุจากผลกระทบ	387-388 ไม่เคยมีความสุขเลย
515	เหมือนสิ่งที่ไม่มีค่า อยู่	ทางจิตใจ และรู้สึกเศร้าใจที่	ตั้งแต่มาทำอาชีพขายบริการ
516	แบบ ไม่มีตัวตน	ตนเองเลือกมาทำอาชีพนี้	ทางเพศ
517	ผู้วิจัย: แล้วหลังจาก	347-350 ไม่มีความสุขใน	
518	ประสบการณ์นั้น มันทำ	การทำอาชีพขายบริการทาง	
519	ให้เราเป็นยังไงบ้างคะ	เพศ เพราะรู้สึกว่าตนเองต้อง	
520	ผู้เข้าร่วมวิจัย: อย่างที่พี่	คอยหลอกตัวเองอยู่	392 การดื่มเหล้าเป็นส่วนหนึ่ง
521	บอกไปนะ พี่อยากเลิก พี่	ตลอดเวลาว่าจะได้เจอผู้ชาย	ของอาชีพขายบริการทางเพศ
522	อยากออก จริง ๆ บ้านอยู่	ที่ดีที่รักและยอมรับตนเอง	392 เหล้า คือตัวช่วยสำคัญใน
523	แค่อัดหีบ พี่แทบไม่	และสามารถนำตนเองออก	การทำอาชีพขายบริการและ
524	กลับไปที่บ้าน มีแต่ส่ง	จากอาชีพนี้ได้	เมื่อทุกข์ใจ ช่วยให้อิ่มในระยะ
525	เงิน ไปให้แม่เอา กับฝาก	350-352 โทษตัวเองที่เลือก	สั้น ๆ
526	คนแถว ๆ บ้าน ช่วยดูแล	ผู้ชายที่ไม่ดีมาเป็นแฟน	
527	ให้ แต่แทบไม่กลับไป	ตั้งแต่แรก ทำให้ตนเองต้อง	394-395 เหล้า คือตัวช่วย
528	เพราะแฟนเก่าที่มันยังอยู่	มาทำอาชีพขายบริการทาง	สำคัญที่ช่วยให้ทนทำอาชีพ
529	แถวนั้น เรายังไม่ได้ดีก็	เพศและมีความสุขแบบนี้	ขายบริการต่อไปได้และใช้เพื่อ
530	ไม่อยากจะกลับไป	353-354 ต้องมีความสัมพันธ์	หลบหนีความจริงและเมื่อทุกข์
531	หลังจากเกิดเหตุการณ์	กับผู้ชายมากมายเพื่อเงิน ทำ	ใจ
532	ขึ้น พี่ตัดสินใจลาที่ร้าน	ให้ตนเองรู้สึกไม่มีค่าและไม่	394-395 การใช้เหล้าเพื่อ
533	ไปเยี่ยมแม่ จำได้ว่าเห็น	เป็นที่ยอมรับ	หลบหนีความจริงและเมื่อทุกข์

คนที่ 3	1) คำสัมภาษณ์	2) ประเด็นสำคัญ	3) ใจความสำคัญ
534	หน้าแม่ ร้องไห้เลย หลุด	356-358 อาชีพขายบริการ	ใจ
535	หมดมาที่เคยทำเข้มแข็ง	ทางเพศทำให้รู้สึกไร้ค่าและ	
536	(หัวเราะ) แต่พออยู่กับ	ไม่มีความภาคภูมิใจใน	
537	แม่ได้สองวัน แม่พี่ก็เข้า	ตนเอง แม่ว่าจะได้เงิน แต่ก็	
538	โรงพยาบาล อาการ	ไม่มีความสุข ไม่เหมือนกับ	
539	กำเริบ เหมือนความโชค	ตอนที่ตนทำงาน โรงงาน ยัง	397 การดื่มเหล้าทำให้เสีย
540	ร้ายในความโชคดี	มีความภาคภูมิใจมากกว่าการ	สุขภาพ
541	(เงิบ)	ทำอาชีพขายบริการตอนนี้	
542	ผู้วิจัย: หมายถึงยัง ใจจะ	358-359 คิดว่าคนแถวบ้านรู้	399-402 การดื่มเหล้าทำให้เสีย
543	ความโชคร้ายในความ	เรื่องที่ตนมาทำอาชีพขาย	สุขภาพและทำให้ผู้เข้าร่วมวิจัย
544	โชคดี	บริการทางเพศ และรู้สึกอับ	กล้วและต้องการเลิกอาชีพขาย
545	ผู้เข้าร่วมวิจัย: ก็เหมือน	อาย แต่ก็ต้องฝืนใจทำอาชีพ	บริการเร็ว ๆ
546	แม่เค้ารอพี่นะ รอจนพี่	ขายบริการทางเพศต่อไป	
547	กลับไป แกก็ป่วย ถ้าแก	361 คิดว่าแม่ของตนรับรู้	
548	ป่วยตอนพี่ไม่อยู่ พี่คง	เรื่องที่ตนมาทำอาชีพขาย	405-408 การดื่มเหล้า สามารถ
549	เป็นห่วงและทุกข์กว่านี้	บริการทางเพศที่พ่ทยา แต่	ช่วยเรื่องผลกระทบทางจิตใจ
550	แกเข้าโรงพยาบาลเพราะแก	แกลังทำเป็นไม่รู้	ในระยะสั้นเท่านั้นแต่ช่วยให้
551	ชัก หมอบอกว่าถ้าแก	363-365 ผู้เข้าร่วมวิจัยคิดว่า	สามารถทนทำงานอาชีพขาย
552	เครียด อาการก็กำเริบได้	แม่โทษตัวเองที่เป็นสาเหตุ	บริการต่อไปได้
553	ใช้สิทธิ์สามสิบบาทที่	ทำให้ตนต้องมาทำอาชีพขาย	410 ใช้ธรรมะรับมือกับ
554	แทบไม่ต้องจ่ายอะไร แต่	บริการทางเพศที่พ่ทยา	ผลกระทบทางจิตใจที่เกิดขึ้น
555	วิตามินเสริม เราต้องจ่าย	เพราะไม่เห็นด้วยในการคบ	จากการทำอาชีพขายบริการ
556	เอง พี่ยังไม่มีลูก โชคดี	กับแฟนเก่าตั้งแต่แรก การที่	
567	เหนื่อย ทำงานทั้งหมด	ตนเองตัดสินใจเข้าสู่อาชีพนี้	411 โทษว่าเป็นเรื่องของกรรม
568	อยากมีบ้านให้แม่ อยาก	เพราะเสียใจและอับอายที่จะ	ที่ทำให้ต้องทำอาชีพขาย
569	ดูแลแก อยากออกจาก	อยู่ใกล้กับแม่ แต่ความเป็น	บริการ
570	สัปดาห์ จากพ่ทยา อยากมี	จริง ตนเองเป็นผู้ตัดสินใจ	
571	เงินสักก้อน	เข้าสู่อาชีพนี้เอง โดยไม่	413-416 ใช้ธรรมะรับมือกับ

คนที่ 3	1) คำสัมภาษณ์	2) ประเด็นสำคัญ	3) ใจความสำคัญ
572	ผู้วิจัย: แล้วหลังจากนั้นพี่	เกี่ยวข้องกับแม่	ผลกระทบทางจิตใจที่เกิดขึ้น
573	ทำยังไงต่อคะ	368-369 อาชีพขายบริการ	จากการทำอาชีพขายบริการ
574	ผู้เข้าร่วมวิจัย: ก็พอแม่	ทางเพศส่งผลกระทบต่อ	
575	แกอาการกำเริบ เราออก	จิตใจ ทำให้รู้สึกไร้ค่า ไม่ได้	416-418 โทษว่าเป็นเรื่องของ
576	จากอาชีพนี้ไม่ได้หรอก	รับการยอมรับ ไม่มี ความ	กรรมที่ทำให้ทนทำอาชีพขาย
577	เรายังไม่มีเงินสักก้อนไป	ภาคภูมิใจในตนเอง รู้สึกไม่	บริการทางเพศต่อไปได้
578	ลงทุนทำอะไรได้เลย ทุก	ดีกับตัวเอง โทษตัวเอง และ	
579	วันนี้พี่ทำทุกอย่างก็เพื่อ	ไม่มีความสุข	
580	ออกจากอาชีพนี้ แล้ว	371-373 ต้องการเลิกอาชีพ	
581	เริ่มต้นชีวิตใหม่ สุดท้าย	ขายบริการทางเพศเพราะ	419-420 แม่ คือกำลังใจสำคัญ
582	ก็กลับมาที่พ่อกับแม่ เริ่ม	ผลกระทบทางจิตใจทำให้ไม่มี	ที่ช่วยให้สามารถทำงานอาชีพ
583	ทำงานอีกครั้ง พยายาม	ความสุข แต่ไม่รู้ว่าจะเลิก	ขายบริการต่อไปได้
584	ปลอบตัวเองว่าเราทำไ	อาชีพนี้ได้อย่างไร	421-427 ความหวังสูงสุดของ
585	มันต้องดีขึ้น แต่มันก็	376-378 อาชีพขายบริการ	ผู้เข้าร่วมวิจัยคือการหลุดพ้น
586	ไม่ได้ง่าย	ทางเพศทำให้รู้สึกไร้ค่า สิ้น	จากการทำอาชีพขายบริการ
587	ผู้วิจัย: ยังไงคะ ที่ว่า	หวังและมีอาการของโรค	ทางเพศ และได้กลับไปอยู่กับ
588	ไม่ได้ง่าย	ซึมเศร้า	แม่
589	ผู้เข้าร่วมวิจัย: ก็เพราะว่า	380-382 อาชีพขายบริการ	428-430 กล่าวโทษตัวเองที่
590	ในทุกวันนี้เราต้องหลอก	ทางเพศทำให้รู้สึกสิ้นหวัง	ตัดสินใจประกอบอาชีพขาย
591	ตัวเองว่ามันจะดีขึ้น ทั้ง	และ ไม่มีความสุข ไม่เข้าใจ	บริการทางเพศ
592	ๆ ที่เรายังเดินอยู่ที่เดิม มี	ว่าตนเกิดมาเพื่ออะไร และ	
593	แขกดี ๆ เข้ามานะ แต่ก็	ทำไมต้องเจอเรื่องเลวร้าย	
594	มาแล้วไป ใครเค้าจะรัก	แบบนี้	431 ความหวังสูงสุดของ
595	เราจริงเมื่ออาชีพของเรา	382-383 ถึงแม้จะมีความ	ผู้เข้าร่วมวิจัยคือการเลิกทำ
596	เป็นแบบนี้ พี่รู้สึกว่าเรา	ทุกข์มากขนาดไหนแต่ไม่	อาชีพขายบริการทางเพศ
597	ไม่ฉลาดที่เชื่อว่าจะเจอ	เคยมีความคิดเกี่ยวกับการฆ่า	
598	ผู้ชายดี ๆ ที่รักเราจาก	ตัวตาย เพราะได้ธรรมะเข้า	
599	การมาทำอาชีพนี้นะ	ช่วย และรับรู้ว่าการฆ่าตัว	

คนที่ 3	1) คำสัมภาษณ์	2) ประเด็นสำคัญ	3) ใจความสำคัญ
600	ผู้วิจัย: การประกอบ	ตายเป็นบาป	
601	อาชีพนี้ส่งผลอย่างไรกับ	384-385 ถึงแม้ว่าคนจะทำ	
602	เราบ้างคะ	อาชีพขายบริการทางเพศ แต่	
603	ผู้เข้าร่วมวิจัย: ยังไงคือ	ก็ใช้ธรรมะเป็นที่พึ่งทางใจ	
604	ล่ะ มันแย่มากๆ เย่เกือบ	เวลาที่ไม่สบายใจ	
605	หมด สุขภาพกายใจ แต่ก็	385-386 ไม่เคยคิดฆ่าตัวตาย	
606	ต้องยอมรับบางคืนพอ	ถึงแม้จะไม่มีความสุขจาก	
607	มันเมามากก็ไม่ได้แย่นะ	การทำอาชีพขายบริการ	
608	เหมือนเป็นศูนย์รวมของ	เพราะเป็นห่วงแม่ และไม่	
609	พวกที่ไปไหนไม่รอดมา	ต้องการให้แม่ต้องมาไม่	
610	รวมตัวกัน ก็แปลกไปอีก	สบายใจและเป็นทุกข์เพราะ	
611	แบบ (หัวเราะ)	ตน	
612	ผู้วิจัย: ศูนย์รวมของพวก	387-388 ตั้งแต่เข้ามาทำ	
613	ที่ไปไหนไม่รอดมา	อาชีพขายบริการทางเพศ ก็	
614	รวมตัวกัน คืออะไรคะ	จำไม่ได้ว่าครั้งสุดท้ายที่	
615	ผู้เข้าร่วมวิจัย: พวกที่แฟน	ตนเองมีความสุขคือเมื่อไหร่	
616	ทิ้งบ้าง มาหาเงินใช้หนี้	= รู้สึกว่าตนมาทำอาชีพขาย	
617	บ้าง ก็เลือกมาทำอาชีพนี้	บริการทางเพศนานและการ	
618	กันทั้งนั้น เอาจริง ๆ พี่ว่า	ประกอบอาชีพนี้ก็มีแต่ความ	
619	สังคมประเทศเรา มันเอื้อ	ทุกข์ใจ	
620	คนที่มีความทุกข์ทั้งนั้น	392 การดื่มเหล้าเป็นส่วน	
621	วุฒิสูง ๆ ทุกวันนี้ยังตก	หนึ่งของอาชีพขายบริการ	
622	งาน แล้วพวกที่ไม่มี	ทางเพศ	
623	ความรู้อย่างพี่ห่วยๆ ตาย	392 การดื่มเหล้า ทำให้	
624	เลย	ผู้เข้าร่วมวิจัยไม่ต้องจดจำ	
625	ผู้วิจัย: แล้วการที่คน	หรือคิดมากในช่วงเวลาหนึ่ง	
626	เหล่านี้มารวมตัวกัน พี่ว่า	สั้น ๆ และช่วยให้สามารถ	
627	เป็นยังไงบ้างคะ พี่ที่บอก	ทำงานอาชีพขายบริการ	

คนที่ 3	1) คำสัมภาษณ์	2) ประเด็นสำคัญ	3) ใจความสำคัญ
625	มันก็ไม่ได้แย	ต่อไปได้	
626	ผู้เข้าร่วมวิจัยก็เพราะคน	394-395 อาชีพขายบริการ	
627	ที่มีปัญหาคล้าย ๆ กันมา	ทางเพศเป็นอาชีพที่ต้อง	
628	รวมตัวกัน บางทีมันก็	สร้างความสุขให้แขก	
629	ช่วยให้เรารู้สึกว่าเรา	เพราะฉะนั้นการดื่มเหล้าทำ	
630	ไม่ใช่คนเดียวที่มีปัญหา	ให้สามารถสนุกและดื่ม	
631	ข้อเสียคือ ตกลงใคร	ความทุกข์ในใจไปได้ และ	
632	ปลอบใครกันแน่ ในเมื่อ	เพื่อช่วยให้สามารถทำอาชีพ	
633	ทุกคนก็แยเหมือนกัน	ขายบริการต่อไปได้	
634	ผู้วิจัย: แล้วการประกอบ	397 การทำอาชีพขายบริการ	
635	อาชีพนี้ที่ว่าส่งผลเสียทั้ง	ทำให้ต้องดื่มเหล้าหนักและ	
636	กายและใจยังงบบ้าง	ส่งผลเสียต่อสุขภาพอย่าง	
637	ผู้เข้าร่วมวิจัย: สุขภาพ	มาก	
638	กาย เราพักผ่อนน้อย กิน	399-402 ต้องดื่มเหล้าอย่าง	
639	เหล้ามาก ดับจะแข็ง	มากเพราะเป็นส่วนหนึ่งของ	
640	หมดแล้วมั้ง (หัวเราะ)	อาชีพขายบริการ ซึ่งส่งผล	
641	เคยคิดนะ เราจะกิน	เสียต่อร่างกายเป็นอย่างมาก	
642	เหล้าทุกวันแบบนี้ไปได้	ทำให้ผู้เข้าร่วมวิจัยรู้สึกกังวล	
643	นานเท่าไร พักผ่อน	และกลัว แต่ก็ไม่รู้ว่าจะต้อง	
644	น้อยเพราะเราทำงาน	ทำอย่างไร	
645	กลางคืน กลางวันนอน	405-408 การดื่มเหล้า ทำให้	
646	ผิดธรรมชาติเค้าไปหมด	ผู้เข้าร่วมวิจัยไม่ต้องจดจำ	
647	นอนได้สี่ห้าชั่วโมงคือ	หรือคิดมากในช่วงเวลาหนึ่ง	
648	เก่งแล้ว บางครั้งไม่ได้	สั้น ๆ และช่วยให้สามารถ	
649	นอนติดกันสองคืน นอน	ทำงานอาชีพขายบริการ	
650	ไม่หลับบ้าง ตาค้างบ้าง	ต่อไปได้	
651	พอจะหลับมันฝันหลับ	410 การใช้ธรรมะเข้าช่วยคือ	
652	ไม่ได้ เพราะใจมันทุกข์		

คนที่ 3	1) คำสัมภาษณ์	2) ประเด็นสำคัญ	3) ใจความสำคัญ
650 651 652 653 654 655 656 657 658 659 660 661 662 663 664 665 666 667 668 669 670 671 672 673 674	<p>สงสารตัวเองทำไมเลือกมาใช้ชีวิตแบบนี้</p> <p>ผู้วิจัย: แล้วจิตใจห่อหุ้ม</p> <p>ผู้เข้าร่วมวิจัย: ที่บอกว่าทุกข์ ก็คือมันไม่มีความสุขแหละ มันเหมือนเราหลอกตัวเอง รอคอยโอกาส รอคอยผู้ชายใครสักคนที่จะรักเรา แต่สุดท้ายมันก็ไม่ได้มีนะ เวลาย้อนมองไปในอดีต ถ้าเราไม่เลือกผู้ชายผิด ๆ ตั้งแต่แรก เราคงไม่ต้องมาตกอยู่ในสภาพนี้ เราไม่เคยผ่านผู้ชายเยอะ ๆ มาก่อน มีแค่แฟนคนเดียว ตอนนี้นอนกับผู้ชายเพื่อเงิน พี่คิดว่าตัวเองโคตรไร้ค่า</p> <p>ผู้วิจัย: มันส่งผลยังไงกับจิตใจเร่อีกคะ</p> <p>ผู้เข้าร่วมวิจัย: รู้สึกไร้ค่าเงินที่หาไม่ได้ที่แทบไม่ภูมิใจเลย เพราะตอนทำงานโรงงานยังภูมิใจมากกว่านะ ตอนนี้อย่างที่ถามว่าคนแถวบ้านรู้มัยว่าเรามาทำอะไร เขาก็รู้</p>	<p>วิธีรับมือกับผลกระทบทางจิตใจที่เกิดขึ้นจากการประกอบอาชีพขายบริการทางเพศ</p> <p>411 ผู้เข้าร่วมวิจัยคิดว่าตนเองต้องมาทำอาชีพขายบริการทางเพศ เพราะผลกรรมที่ตนเคยทำเอาไว้ จึงต้องชดใช้ในตอนนี้</p> <p>413-416 การใช้ธรรมะเข้ามาช่วยเป็นวิธีรับมือกับผลกระทบทางจิตใจที่เกิดขึ้นจากการประกอบอาชีพขายบริการทางเพศได้ในระยะสั้น ๆ เท่านั้น</p> <p>416-418 ผู้เข้าร่วมวิจัยคิดว่าตนเองต้องมาทำอาชีพขายบริการทางเพศ เพราะผลกรรมที่ตนเคยทำเอาไว้ การยอมรับและปลอบใจตัวเองให้อยู่กับปัจจุบันให้ได้ ทำให้สามารถยังคงทำอาชีพขายบริการทางเพศต่อไปได้</p> <p>419-420 แม่ คือกำลังใจสำคัญที่ช่วยให้สามารถทำงานอาชีพขายบริการต่อไปได้</p> <p>421-427 ความหวังสูงสุด</p>	

คนที่ 3	1) คำสัมภาษณ์	2) ประเด็นสำคัญ	3) ใจความสำคัญ
675 676 677 678 679 680 681 682 683 684 685 686 687 688 689 690 691 692 693 694 695 696 697 698 699	<p>อายุมัย ก็อายุ แต่ก็ต้อง          ทุน คำไม่ได้มาหาให้เรา          กิน แต่พี่เสียใจอย่างนี้          เพราะพี่รู้ว่าแม่พี่ก็รู้ แต่          แก่แก่งไม่พูด แล้วแกก็          รู้สึกผิดว่าเกมาเป็นภาระ          ของเรา แล้วแกก็เคยโทษ          ว่าเราเลือกผู้ชายผิด พอพี่          มาทำงานที่พัทยา แกลง          คิดว่าเป็นเพราะแกเคย          เหมือนสมน้ำหน้าพี่ แต่          จริง ๆ ไม่ใช่ พี่เลือก          ทางนี้อื่น ก็ทุกข์เอง          ผู้วิจัย: แล้วมีอะไรอีกมัย          ะ ที่มันส่งผลต่อจิตใจ          ของเรา          ผู้เข้าร่วมวิจัย: พี่รู้สึกว่          เราไม่มีตัวตน ไม่เหลือ          ความภาคภูมิใจ พี่คิดว่า          เราไม่ฉลาดเลยที่เรา          เลือกมาเดินเส้นทางนี้          ตอนนีรู้สึกว่แค่เอน          นอนลงน้ำตาก็ไหล          แล้วอ่ะ มันทุกข์ใจ พี่          อยากออกจากตรงนี้นะ          ไม่ใช่ไม่คิด แต่อาชีพนี้          มันเหมือนวังวน เข้าแล้ว          ออกยาก</p>	<p>ของผู้เข้าร่วมวิจัยคือการหลุด          พ้นจากการทำอาชีพขาย          บริการทางเพศ และได้          กลับไปอยู่กับแม่          428-430 ผู้เข้าร่วมวิจัยเคยคิด          ว่าตนจะได้พบกับผู้ชายที่          สามารถดูแลตนเองได้ที่เมือง          พัทยา แต่ความหวังนั้นก็ไม่ใช่          เป็นจริง เพราะการทำอาชีพ          นี้ ไม่สามารถทำให้มีผู้ชายที่          จะยอมรับตนเองได้          431 ความหวังสูงสุดของ          ผู้เข้าร่วมวิจัยคือการเลิกทำ          อาชีพขายบริการทางเพศ</p>	

คนที่ 3	1) คำสัมภาษณ์	2) ประเด็นสำคัญ	3) ใจความสำคัญ
700 701 702 703 704 705 706 707 708 709 710 711 712 713 714 715 716 717 718 719 720 721 722 723 724	<p>ผู้วิจัย: ยังมีผลกระทบ ทางจิตใจอะไรอีกมั้คะ จากการทำอาชีพนี้ ผู้เข้าร่วมวิจัย: พี่ว่ามันทำ ให้เรารู้สึกไม่มีคุณค่า เล้า เรียกอะไรนะที่คนเขา ชอบพูดกันตอนนี้ โรค ซึมเศร้าปะ พี่ไม่รู้ว่ อาการจริง ๆ มันเป็น ยังไง เพราะพี่ก็พยายาม ลองหาดูในเน็ต ความรู้สึกแบบสิ้น หวังอะ หาทางออกไม่ เจอ คิดวนอยู่อย่างนั้นว่ เราเกิดมาทำไม แล้ว ทำไมเราต้องเจอเรื่อง แบบนี้ด้วย พี่ไม่เคยคิด เรื่องฆ่าตัวตายนะ เพราะ มันบาป เวลาเราฟังเทศน์ เรารู้ว่เราจะไม่ฆ่าตัว ตาย เห็นพี่ทำอาชีพนี้ พี่ก็ เข้าวัดเข้าวา ฟังเทศน์ฟัง ธรรมอยู่ (หัวเราะ) พี่ไม่ กล้าฆ่าตัวเองให้แม่มา ทุกข์เพิ่ม แต่บางครั้งก็รู้ เหนื่อยเฉย ๆ พี่คิดมาก แล้วก็แทบจำไม่ได้ตั้งแต่ มาทำอาชีพนี้ ว่าตอน</p>		



คนที่ 3	1) คำสัมภาษณ์	2) ประเด็นสำคัญ	3) ใจความสำคัญ
725 726 727 728 729 730 731 732 733 734 735 736 737 738 739 740 741 742 743 744 745 746 747 748 749	<p>ไหนพี่มีความสุข  ผู้วิจัย: มีวิธีรับมือกับ  ผลกระทบทางจิตใจที่  เกิดขึ้นอย่างไรบ้างคะ  ผู้เข้าร่วมวิจัย: (เว้นช่วง  คิดนาน ก่อนจะตอบ)  งานนี้มันต้องกินเหล้านะ  กินเหล้ามาแล้วลืม  (หัวเราะ) ไม่ใช่วิธีที่ดี  โซ่มัย (ยิ้ม) ใคร ๆ ก็ทำ  เพราะมันต้องทำ เหมือน  อาชีพเราต้องเอนเตอร์เท  นลูกค้า ในใจข้ายังงี้ก็  ต้องเก็บมันไว้  ผู้วิจัย: แล้วมันส่งผล  ยังงี้กับเราบ้างคะ  ผู้เข้าร่วมวิจัย: เสียสุขภาพ  มาก พี่กินมาตลอดตั้งแต่  เข้ามาทำงานนี้ ตั้งแต่ยัง  กินไม่เก่ง จนตอนนี้นอน  แซ่ได้เลย (หัวเราะ) ช่วง  หลัง ๆ ก็กลัวนะ กลัว  เป็นตับแข็ง เพราะพี่แก่ก็  เป็นโรคตับแล้วก็ตาย พี่  ก็กลัว แต่มันเลี่ยงไม่ได้  เสียสุขภาพมาก แต่ต้อง  ทน  ผู้วิจัย: แล้วการดื่มเหล้า</p>		

คนที่ 3	1) คำสัมภาษณ์	2) ประเด็นสำคัญ	3) ใจความสำคัญ
750	มันช่วยเราเรื่อง		
751	ผลกระทบทางจิตใจได้		
752	จริง ๆ ไหมคะ		
753	ผู้เข้าร่วมวิจัย:ช่วยได้นะ		
754	ระยะสั้น ๆ อย่างที่บอก		
755	ถึงเราไม่เลือกวิธีนี้มา		
756	ช่วยทางใจ ด้วยอาชีพเรา		
757	ยัง ใจเราก็คงค่อม มันเลย		
758	กลายเป็นว่าช่วยได้		
759	แหละ ไม่มาก		
760	ผู้วิจัย: แล้วที่มีวิธีอื่นอีก		
761	ไหมคะ		
762	ผู้เข้าร่วมวิจัย:สวดมนต์		
763	ทำบุญ พยายามปลง		
764	พยายามคิดว่ามันเป็น		
765	กรรมที่เราต้องชดใช้		
766	ผู้วิจัย: แล้วช่วยได้ไหม		
767	คะ		
768	ผู้เข้าร่วมวิจัย: (หัวเราะ)		
769	เหมือนเราหลอกตัวเอง		
770	ทำบาปขนาดนี้ เข้าวัด		
771	ทำบุญเท่าไรจะพอ พี่		
772	คิดว่าเราไม่สะอาด เรา		
773	ทำผิดศีล วิธีสวดมนต์		
774	ทำบุญก็ช่วยเราระยะสั้น		
775	ๆ ให้เราพยายามมองว่า		
776	มันเป็นกรรมแล้วก็ปลง		
777	เป็นวิธีที่ช่วยจิตใจ		

คนที่ 3	1) คำสัมภาษณ์	2) ประเด็นสำคัญ	3) ใจความสำคัญ
	<p>ระดับหนึ่ง พอให้มีชีวิตอยู่ต่อไปได้ อีกอย่างที่สำคัญของพี ก็คือคิดถึงหน้าแม่ไว้เยอะ ๆ คำคือพระในบ้านที่เราต้องดูแล</p> <p>ผู้วิจัย: พี่คิดว่ายังมีวิธีการใดอีกบ้างที่สามารถจะช่วยเหลือพีได้คะ</p> <p>ผู้เข้าร่วมวิจัย: (หัวเราะ) คิดว่าถ้าเราไม่ได้ทำอาชีพนี้แล้ว ได้อยู่กับแม่ที่ไหนสักที่ที่ไม่ต้องใกล้ไอ้แฟนเก่า ก็น่าจะดีที่สุดแล้ว พี่อยากออกจากที่นี่ แต่ก็ไม่รู้จะไปไหนทำอะไร อยากมีเงินสักก้อนไปหาเปิดร้านค้าขายเล็ก ๆ ดูแลแม่ เราเคยอยากหาเพื่อนคู่คิดมาดูแลเรา คนที่มีเงินสามารถดูแลเราได้ รักเราจริง ที่นี้ไม่มีหรือใครจะยอมรับเราได้</p> <p>สุดท้ายอยู่ตัวคนเดียวดีที่สุด</p> <p>พี่อยากเลิก อยากออกจากอาชีพนี้</p>		

คนที่	1) คำสัมภาษณ์	2) ประเด็นสำคัญ	3) ใจความสำคัญ
4			
1	ผู้วิจัย: สวัสดิ์ค่ะ ตอนนี้อยู่		
2	ที่พ่อกำลังทำอาชีพนี้มานาน		
3	เท่าไรแล้วคะ	3-4 เข้ามาทำงานอาชีพขาย	3-4 ทำงานอาชีพขายบริการที่
4	ผู้เข้าร่วมวิจัย: ถ้ามาทำ	บริการที่พ่อกำลังได้เกือบสอง	พ่อกำลังได้เกือบสองปี
5	บาร์ที่พ่อกำลังได้	ปี	
6	ประมาณปีกว่า ๆ ได้แล้ว		6-7 ทำงานอาชีพอื่นที่พ่อกำลัง
7	เกือบสองปีแล้ว		ก่อนที่จะทำอาชีพขายบริการ
8	ผู้วิจัย: แล้วก่อนหน้านี้ทำ	6-7 ทำงานโรงงานก่อนมา	ทางเพศ
9	อาชีพอะไรมาก่อนคะ	ทำอาชีพขายบริการทางเพศ	
10	ผู้เข้าร่วมวิจัย: เมื่อก่อน		
11	ทำงานโรงงานอยู่ที่อำเภอ		10-12 การเสียชีวิตของลูกสาว
12	แถวบ้าน		เป็นสาเหตุที่มาทำอาชีพขาย
13	ผู้วิจัย: พอจะเล่าให้ฟังได้	10-12 การเสียชีวิตของลูก	บริการที่พ่อกำลัง
14	ไหมคะ ว่าเพราะอะไรถึง	สาวเป็นสาเหตุที่มาทำ	
15	มาทำอาชีพนี้ที่พ่อกำลัง	อาชีพขายบริการที่พ่อกำลัง	
16	ผู้เข้าร่วมวิจัย: ลูกสาวตาย		
17	เค้าโดนแฟนฆ่าตาย ทำใจ		15-16 การพูดเรื่องการเสียชีวิต
18	ไม่ได้จริง ๆ เพราะโกรธ		ของลูกสาว ทำให้สะเทือนใจ
19	ตัวเอง เลยนึกมาเรื่อย ๆ	15-16 ไม่ค่อยพูดกับใคร	17-18 โทษตัวเองที่เป็นต้น
20	ไม่รู้ทำไมเหมือนกัน ถึง	เรื่องการเสียชีวิตของลูก	เหตุการเสียชีวิตของลูกสาว
21	มาถึงขั้นนี้ได้	สาว เพราะรู้สึกสะเทือนใจ	20-21 มีชีวิตคู่ที่ล้มเหลว เป็น
22	ผู้วิจัย: ขออนุญาตถามได้	17-18 โทษตัวเองที่เป็นต้น	แม่เลี้ยงเดี่ยว
23	ไหมคะ ว่าทำไมถึงโกรธ	เหตุการเสียชีวิตของลูกสาว	
24	ตัวเองเรื่องลูกสาว		22-23 เพื่อนของแฟนใหม่มา
25	ผู้เข้าร่วมวิจัย: จริง ๆ เบาท	20-21 เลิกกับแฟนที่เป็นพ่อ	ความสัมพันธ์กับลูกสาว
26	ไม่มีใครรู้เรื่องนี้นะ (หน้า	ของลูกสาวตั้งแต่ตั้งท้อง	
27	เศร้า)	จนได้มาพบกับความรักครั้ง	26-27 กล่าวโทษตัวเองว่าเป็น
28	พอดีไอ้แฟนลูกที่ฆ่าลูก	ใหม่	แม่ที่ไม่ดี ไม่สามารถสั่งสอน

คนที่ 4	1) คำสัมภาษณ์	2) ประเด็นสำคัญ	3) ใจความสำคัญ
29	สาวเรา คือเพื่อนแฟนตัว	22-23 เพื่อนของแฟนใหม่	ลูกได้
30	เราเอง เราารู้สึกเรานำคน	มามีความสัมพันธ์กับลูก	
31	มาฆ่าลูกเราเอง ตอนนั้น	สาว	29-30 กล่าวโทษตัวเองว่าเป็น
32	ตัวเราคบกับผู้ชายคนหนึ่ง		แม่ที่ทำหน้าที่เลี้ยงลูกได้ไม่ดี
33	อยู่ เด็กมาก ตอนนั้นเรา		30-31 กล่าวโทษตัวเองว่าทำ
34	รู้สึกดี เพราะเราเลิกกับพ่อ	26-27 ไม่เห็นด้วยกับ	หน้าที่เลี้ยงลูกได้ไม่ดี ลูกสาว
35	ของลูกสาวมานานมาก ๆ	ความสัมพันธ์ของลูกสาว	จึงเรียนไม่จบ
36	พอมิรู้เด็กมาจับก็รู้สึก	แต่ไม่สามารถห้ามได้	33-34 ไม่มีอิทธิพลที่จะ
37	กระชุ่มกระชวย แล้วมันก็	เพราะผู้เข้าร่วมวิจัยคิดว่า	สามารถสั่งสอนลูกได้
38	มีเพื่อน ไม่เคยรู้ว่าตอน	ตนเป็นแม่ที่ไม่ดี	
39	นั้นเพื่อนของไอ้แฟนเรา	29-30 ผู้เข้าร่วมวิจัยเป็นแม่	35 กล่าวโทษตัวเองว่าเป็นแม่ที่
40	มันมาจับลูกสาวเราด้วย	เลี้ยงเดี่ยวและเป็นหัวหน้า	ไม่ดี ไม่สามารถสั่งสอนลูกได้
41	ผู้วิจัย: แล้วตอนนั้นเรา	ครอบครัว แต่คิดว่าตนทำ	36 ไม่ได้ทำหน้าที่เลี้ยงลูกเอง
42	เห็นด้วยที่จะให้เขาคบกัน	หน้าที่ของแม่ได้ไม่ดี	36 ไม่มีอิทธิพลที่จะสามารถสั่ง
43	ใหม่	30-31 โทษตัวเองที่ทำ	สอนลูกได้
44	ผู้เข้าร่วมวิจัย: ไม่เห็นด้วย	หน้าที่แม่ได้ไม่ดี ลูกสาวจึง	
45	นะ แต่เราก็ไม่ได้เป็นแม่ที่	เรียนไม่จบ	37-40 ไม่มีอิทธิพลที่จะ
46	ดี เอาจริง ๆ คือเป็นคน	33-34 ไม่สามารถห้าม	สามารถสั่งสอนลูกได้
47	เลี้ยงลูกสาวมาคนเดียว	ความสัมพันธ์ของลูกได้ จำ	
48	แล้วก็มีแม่ ไอ้แฟนเรามัน	ใจต้องปล่อยเลยตามเลย	
49	ทิ้งตั้งแต่เราท้องแก่ ๆ ยัง	35 โทษตัวเองที่เป็นแม่ที่ไม่	
50	ไม่คลอดเลย ก็คือเป็นคน	ดี เพราะไม่ได้อบรมสั่ง	
51	ที่เป็นหัวหน้าครอบครัว	สอนลูกเลย	
52	มาโดยตลอด แต่ลูกสาวก็	36 ยาย เป็นคนที่เลี้ยงดูลูก	44 ลูกสาวเสียชีวิต
53	เรียนไม่จบ ไม่โทษใคร	สาว ทำหน้าที่แทนตัวเอง	45-49 สูญเสียลูกสาวและ
54	นะ โทษตัวเอง	36 เห็นลูกมีความสุข จึงจำ	หลานสาว
55	ผู้วิจัย: แล้วหลังจากนั้น	ใจต้องปล่อยเลยตามเลย	
56	เกิดอะไรขึ้นอีกบ้างคะ	ไม่ได้ห้ามความสัมพันธ์	45-49 กล่าวโทษตัวเองที่เป็น

คนที่	1) คำสัมภาษณ์	2) ประเด็นสำคัญ	3) ใจความสำคัญ
4			
57	ผู้เข้าร่วมวิจัย: ก็มันก็คบ	ของลูก	แม่ที่ไม่ดีที่ไม่สามารถดูแลลูก
58	กับลูกสาวเรา ตอนนั้นเรา	37-40 ลูกสาวถูกแฟนทำ	ได้ดีกว่านี้
59	ไม่เห็นด้วย แต่ก็ห้าม	ร้ายร่างกาย แต่ไม่สามารถ	
60	ไม่ได้ เพราะเราเองก็	จะช่วยอะไรลูกได้ เพราะ	
61	ไม่ได้เป็นแม่ที่ดี เพราะ	ลูกสาวรักแฟนมาก	51-52 กอดร่างไว้วิญญานของ
62	แทบไม่ได้เลี้ยงดูสั่งสอน		ลูกด้วยความอาวรณ์
63	เค้า มีแต่ขาย ตอนนั้นก็		53 สับสนและโกรธที่ต้อง
64	เห็นลูกมีความสุขก็ปล่อย		สูญเสียลูกสาวไป
65	จนวันหนึ่งเห็นหน้าลูกซ้ำ		
66	ถูกแฟนซอมมา เราก็เลย	44 ลูกสาวถูกแฟนฆ่า	54 ไม่สามารถยอมรับความจริง
67	ไม่โอเค ไปบ่นกับไอ้แฟน	เสียชีวิต	เรื่องการเสียชีวิตของลูกสาวได้
68	เด็กเรา บอกให้เตือนกัน	45-49 ผู้เข้าร่วมวิจัยเสียใจ	56-57 มักถูกตำหนิว่าเป็นแม่ที่
69	ถ้าเป็นอย่างนี้ไม่โอเค จน	อย่างมากที่ต้องมาสูญเสีย	ไม่ดี และตนเองก็เชื่ออย่างนั้น
70	วันหนึ่งเราก็เริ่มชิน เรา	ลูกสาวและหลานในท้อง	
71	ขอร้องให้เลิกแต่ลูกสาว	ไป	58-59 รู้สึกสำนึกผิดและละอาย
72	เราก็รัก บอกว่าที่โดนตี	45-49 โกรธและโทษตัวเอง	ใจที่ตนเป็นตัวอย่างไม่ดี
73	เพราะไอ้ผู้ชายมันเมา แต่	ที่ไม่มีโอกาสได้ดูแลลูก	ให้กับลูก จนทำให้ลูกเสียชีวิต
74	เหมือนลูกเราทนเพราะรัก	และหลาน ได้ดีกว่านี้	58-59 มีความสัมพันธ์ที่ไม่ดี
75	ผู้ชายคนนี้นี่มาก มาวันหนึ่ง		กับแม่หลังลูกสาวเสียชีวิต
76	เราติดต่อกันไม่ได้ ก็กะว่า		62 ถูกตำหนิจากเพื่อนบ้าน
77	หลังเลิกโรงงานจะแวะไป	51-52 จำความรู้สึกที่ได้อยู่	63 เสียใจกับคำพูดคำหนิทาง
78	ดู แต่ได้รับโทรศัพท์จาก	กับลูกครั้งสุดท้าย ได้ถึงแม่	ลบจากแม่และคนรอบข้าง
79	เพื่อนบ้าน ว่าลูกสาวถูก	จะเป็นเพียงร่างไว้วิญญาน	64-67 รู้สึกผิดจนไม่กล้าสู้หน้า
80	ฆ่าตายอยู่ที่ห้องเช่า ตอน	53 สับสน ไม่รู้ว่าตัวเอง	ใครหลังลูกสาวเสียชีวิต
81	นั้นสติหลุดมาก จำได้ว่า	รู้สึกอย่างไรกันแน่ ทั้ง โกรธ	67-68 เสียใจกับคำพูดคำหนิ
82	ออกจากโรงงานมาดูแลลูก	ที่ลูกสาวต้องมาเสียชีวิต ทั้ง	ทางลบจากคนรอบข้าง แต่ก็
83	ทันที พอไปถึงก็พบว่าศพ	เสียใจในความสูญเสีย	เห็นด้วยกับคำพูดเหล่านั้น
84	ลูก แล้วก็มารู้ว่าไอ้แฟน	54 ไม่อยากยอมรับความ	67-68 เชื่อว่าตนเป็นแม่ที่ไม่ดี

คนที่	1) คำสัมภาษณ์	2) ประเด็นสำคัญ	3) ใจความสำคัญ
4			
85	ลูกมันเมามา ไม่ใช่เมมา	จริงว่าตนเองสูญเสียลูกสาว	ตนคือสาเหตุที่ทำให้ลูกต้อง
86	เหล่านะ ซ้อมลูกสาวจน	ไป ต้องการให้เป็นแค่ความ	เสียชีวิต
87	ตกเลือดตาย สรุปคือลูก	ฝัน	71-73 ลาออกจากงานโรงงาน
88	สาวท้องได้ห้าเดือนแต่เรา	56-57 ผู้เข้าร่วมวิจัยมักถูก	เพราะรู้สึกผิดเรื่องลูกสาว
	ไม่รู้เลย	ตำหนิจากแม่ว่าเป็นตัวอย่าง	73-74 ทนคำตำหนินินทาจาก
89	ผู้วิจัย: หลังจากนั้นเป็น	ที่ไม่ดีให้กับหลานสาว ซึ่ง	เพื่อนที่โรงงานไม่ไหว ทำให้
90	ยังไงต่อคะ	ผู้เข้าร่วมวิจัยก็เห็นด้วยกับ	ต้องลาออก
91	ผู้เข้าร่วมวิจัย: เราเหมือน	ความคิดนั้น	75-77 จบความสัมพันธ์กับ
92	คนบ้าเลยนะ นั่งกอดตัว	58-59 เมื่อสูญเสียลูกสาวไป	แฟนหนุ่มเพราะรู้สึกผิดเรื่อง
93	ลูก เขายังอ่อนอยู่เลย จำ	รู้สึกสำนึกผิดและละอายใจ	ลูกสาว
94	ความรู้สึกนั้น ได้ดี ใจเรา	ที่ตนเป็นตัวอย่างที่ไม่ดี	78-79 หนีออกจากบ้านเพราะ
95	ทั้งโกรธทั้งเสียใจ และก็	ให้กับลูก	รู้สึกผิดที่ลูกสาวเสียชีวิต
96	ไม่รู้ว่าจะอะไรคือเรื่องจริง	58-59 ผู้เข้าร่วมวิจัยมีปัญหา	79 ความรู้สึกสิ้นหวัง “ตายเอา
97	หรือความฝัน คือเล่าข้าม	ความสัมพันธ์กับแม่หลัง	ดาบหน้า” ออกจากบ้านแบบ
98	ไปนะ ตอนที่ลูกเรากับ	เสียลูกสาวไป	ไม่รู้จุดหมาย
99	ไอ้แฟนเนี่ยะ แม่เราไม่พูด	62 ผู้เข้าร่วมวิจัยถูกตำหนิ	79 มาอยู่ที่พัทยาแบบ ไม่ได้
100	กับเราเลย แยกบอกว่าเรา	จากเพื่อนบ้าน	ตั้งใจ
101	พาให้ลูกใจแตก แต่จริง ๆ	63 รู้สึกเจ็บปวดกับคำพูด	82-83 อิทธิพลข้อมูลทางบวก
102	เรารู้ว่าเราก็คือเป็นตัวอย่างที่	ตำหนิทางลบจากแม่และ	ต่อการมาทำงานที่พัทยา
103	ไม่ดีให้กับลูก เราถึงไม่มี	เพื่อนบ้านคนรู้จัก	82-83 อิทธิพลของเพื่อนต่อ
104	สิทธิ์ไปบังคับเค้า ว่าเค้า	64-67 เพราะความรู้สึกผิด	การมาทำงานในพัทยา
105	จะคบกับใคร แต่พอลูกมา	จนไม่สามารถสู้หน้าใครได้	83 อาชีพขายบริการทางเพศให้
106	โดนฆ่า เรารู้สึกผิดจริง ๆ	อีก จึงไม่ได้แม้กระทั่งเข้า	ค่าตอบแทนสูง
107	จำได้ว่าแม่เราไม่มองหน้า	ร่วมงานศพลูกสาว	84-86 ไม่ต้องการมีชีวิตอยู่
108	เราเลย มีแต่คำด่าว่าเรานี้	67-68 ไม่อยากถูกตำหนิ	ต่อไปเพราะรู้สึกผิดกับการ
109	แหละเป็นคนฆ่าลูก แกด่า	จากผู้อื่น แต่ก็เห็นด้วยว่า	เสียชีวิตของลูก
110	จนแก่เป็นลม เพราะแกร็ก	ตนเองสมควรได้รับการ	84-86 ไม่สามารถปลิดชีวิต
111	หลานแก่มาก แกเลี้ยงมา	ลงโทษเพราะเป็นตัวอย่างที่	ตัวเองได้เพราะเป็นห่วงแม่

คนที่ 4	1) คำสัมภาษณ์	2) ประเด็นสำคัญ	3) ใจความสำคัญ
112	คนในหมู่บ้านก็ดำเรา	ไม่ดีให้ลูก จนทำให้ลูกต้อง	87-88 การทำงานเลี้ยงดูแลแม่
113	นินทาเรานะ คือตอนนั้น	เสียชีวิต	คือการได้โทษต่อความผิดที่ตน
114	มันทรมาณมากจริง ๆ งาน	71-73 เพราะความรู้สึกผิด	เป็นสาเหตุให้ลูกเสียชีวิต
115	ศพลูก เราไม่ได้ไปนะ แม่	เรื่องลูกสาว จึงเป็นสาเหตุ	89-90 อิทธิพลของเพื่อนต่อ
116	แก่ไม่ยอม เงินฉาบปลงกิจ	ให้ลาออกจากงานโรงงาน	การมาทำงานในพัทธา
117	ในหมู่บ้านแล้วก็เงินเรานี้	73-74 สาเหตุที่ลาออกจาก	91-92 การทำงานที่พัทธา คือ
118	แหละที่จัดงานศพ แต่	โรงงานเพราะไม่สามารถ	ทางรอดเดียวของตนเองที่มี
119	ตอนนั้นยอมรับว่าไม่กล้า	อยู่กับคำตำหนิเรื่องที่เป็น	92-93 ต้องยอมทำงานทุกอย่าง
120	สู้หน้าใคร รูปงานศพลูก	สาเหตุให้ลูกสาวเสียชีวิต	เพราะไม่มีทางเลือก
121	แม่ของเรา เรารู้สึกผิด อาย	75-77 จบความสัมพันธ์กับ	94-96 รู้สึกสับสนเพราะไม่
122	เพราะเป็นขี้ปากชาวบ้าน	แฟนหนุ่มเพราะรู้สึกผิด	ต้องการทำอาชีพขายบริการที่
123	เราเป็นแม่ที่เลวลูกต้องมา	เรื่องลูกสาว	พัทธา
124	ตายเพราะเรา	78-79 ตัดสินใจออกจาก	97 สับสนต่อภาพเมืองพัทธาที่
125	ผู้วิจัย: แล้วทำยังไงถึงมา	บ้านมาเพราะความรู้สึกผิด	ไม่คุ้นเคย
126	ทำอาชีพนี้ที่พัทธาได้ละ	เรื่องลูกสาวที่เสียชีวิต	98-100 การทำอาชีพขายบริการ
127	ผู้เข้าร่วมวิจัย: หลังจาก	79 ความรู้สึกสิ้นหวัง “ตาย	ที่พัทธา คือทางรอดเดียว
128	งานศพได้ไม่นาน ก็เรื่อง	เอาดาบหน้า” ออกจากบ้าน	103-104 ความยากในการทำใจ
129	คดีด้วย ไม่นานจากนั้น ก็	แบบไม่รู้จุดหมาย แต่	ยอมรับกับการประกอบอาชีพ
130	ตัดสินใจออกจากโรงงาน	สุดท้ายก็มาอยู่ที่พัทธา	ขายบริการทางเพศ
131	มันอยู่ไม่ไหว ทุกคนโทษ	82-83 เคยได้ยินด้านบวก	104-106 วุฒิการศึกษาเป็น
132	ว่าเป็นความผิดของเรา	เกี่ยวกับพัทธามาก่อนจาก	ข้อจำกัดในการหางาน
133	แล้วก็แม่ไม่คุยด้วย เราเอง	เพื่อน	107-109 การทำอาชีพขาย
134	ก็แย่มาก จำได้ว่าร้องไห้	83 งานบาร์(อาชีพขาย	บริการที่พัทธา คือทางรอดเดียว
135	ตลอดเวลา เราก็เลิกกับไอ้	บริการ)ให้ผลตอบแทนสูง	109 คิดถึงลูกสาวที่เสียชีวิต ไป
136	แฟนเราเลย เพราะทำใจ	รายได้ดี	อย่างมาก
137	ไม่ได้ เราคือสาเหตุที่ทำ	84-86 เพราะความรู้สึกผิด	109-111 การมาที่พัทธา คือการ
138	ให้ลูกตาย ไอ้แฟนมันก็	และเสียใจเรื่องสูญเสียลูก	หนีหลบหน้าจากคนที่รู้จัก
139	โดนตำรวจจับ เราเลยไม่	สาว ต้องการอยากจบชีวิต	111-113 ความยากในการทำใจ



คนที่ 4	1) คำสัมภาษณ์	2) ประเด็นสำคัญ	3) ใจความสำคัญ
140	กล้าสู้หน้าใครอีกแล้ว	ไปกับลูก แต่ไม่สามารถ	ยอมรับกับการประกอบอาชีพ
141	ตัดสินใจออกจากบ้านมา	ทอดทิ้งแม่ได้	ขายบริการทางเพศ
142	ตายเอาดาบหน้า แล้วยังไง	86 ถ้าหากว่าคิดสั้นฆ่าตัว	111-113 คิดถึงลูกสาวที่
143	ไม่รู้มาเป็นที่พญา	ตายไป กลัวว่าจะเป็น	เสียชีวิตไปอย่างมาก
144	ผู้วิจัย: แล้วพอมายังพญา	สาเหตุให้แม่ยังเกลียด	115-120 ได้รับความเมตตา
145	ก็มาทำอาชีพนี้เลยหรอ	ตัวเองไปมากกว่านี้	เวลาที่ทำงานบกพร่องเพราะ
146	คะ	87-88 ต้องการได้โทษต่อ	เรื่องราวของลูก
147	ผู้เข้าร่วมวิจัย: จริง ๆ พอ	ความผิด โดยการทำงาน	121 กล่าวโทษตัวเองว่าไม่
148	ได้ยื่นชื่อพญาอยู่ข้างจาก	และส่งเสียเงิน ไปดูแลแม่	ฉลาด
149	เพื่อนที่เคยรู้จัก เค้าบอกว่า	89-90 รู้จักกับเพื่อนที่มา	122-123 อุปสรรคทางภาษาใน
150	งานดี งานบาร์แหละ เรา	ทำงานพญาอยู่ก่อนแล้ว จึง	การสื่อสารเป็นปัญหาที่แก้ไม่
151	จนตรอกมาก ตอนนั้น	ตัดสินใจมาที่พญา แต่กลับ	เลือก
152	เหมือนมันลึมหลวสุด ๆ	ไม่เจอและติดต่อเพื่อน	
153	อยากตาย ๆ ไปกับลูกนะ	ไม่ได้	123-124 ไม่มีความสุขในการ
154	แต่ทิ้งแม่ไม่ได้ ไม่อยาก	91-92 เมื่อมาถึงพญา ไม่รู้	ทำอาชีพขายบริการ
155	ให้แกเกลียดเราไป	ว่าต้องทำอะไร แต่ก็ไม่	
156	มากกว่านี้ เลยตัดสินใจว่า	สามารถกลับไปที่บ้านได้	125 ไม่มีความสุขจากการทำ
157	ต่อไปนี้ทำอะไรก็ได้ที่มี	เพราะว่าตั้งใจจะมาทำงาน	อาชีพขายบริการแต่ต้องฝืนใจ
158	เงินส่งแม่ก็พอ	เส้นทางนี้แล้ว	ทน
159	ผู้วิจัย: แล้วหลังจากนั้น	92-93 ไม่มีเงิน ทำให้ต้อง	125 “แค่พอซุกหัวนอน”
160	ยังไงต่อคะ	ตัดสินใจทำงานทุกอย่าง	ความรู้สึกอยู่ไปวัน ๆ แบบไม่
161	ผู้เข้าร่วมวิจัย: ก็พยายาม	94-96 รู้สึกไม่เป็นตัวของ	มีจุดมุ่งหมาย
162	หาร้านที่เพื่อนเคยมาทำ	ตัวเอง สับสนในการ	128-131 มีประสบการณ์เจอ
163	เพราะมีเบอร์โทรมันนะ	ตัดสินใจมาทำงานที่พญา	แขกโรคจิตและทำร้ายร่างกาย
164	แต่พอมายังพญา โทรไม่	แต่สุดท้ายตนก็มาอยู่ที่นี่	131-136 มีประสบการณ์ที่ถูก
165	ติด ตอนนั้นเคืองมาก แต่	97 รู้สึกแปลกใจเมื่อมาถึง	แขกผู้ชายหลายคนบังคับเงินใจ
166	เพราะว่าไม่สามารถเดิน	พญาแล้วเห็นบาร์ที่เต็มไปด้วย	จนเกือบเอาชีวิตไม่รอด
167	กลับหลัง ไปได้แล้ว ก็เลย	ด้วยฝรั่งมากมาย	135-136 “พยายามทำเอาใจคือสู้

คนที่ 4	1) คำสัมภาษณ์	2) ประเด็นสำคัญ	3) ใจความสำคัญ
168	เอาหะทำอะไรก็ทำ	98-100 การเห็นป้ายรับ	เสีย” กลัวแต่ต้องฝืนใจทนเพื่อ
169	เพราะจำได้ว่ามีเงินติดตัว	สมัครงานที่บาร์พร้อมที่พัก	ความอยู่รอด
170	อยู่ห้าร้อยกว่าบาท เอาจริง	ฟรี กลายเป็นความหวัง	
171	ๆ ตอนนั้นเหมือนคนบ้า	เดียวในตอนนั้น	
172	นะ มันสติหลุดมาก คือนั่ง	103-104 พยายามสร้าง	
173	รถบัสมาลงพัทธา แล้วก็	ความกล้า และเตรียมใจที่	138-141 อาชีพขายบริการทาง
174	งว่าตกลงจะเอาอย่างไรต่อ	จะทำทำงานอาชีพขาย	เพศไม่สามารถเรียกร้องความ
175	กับชีวิต ก็เดินทางานไป	บริการทางเพศ	ถูกต้องให้กับตนเองได้
176	เรื่อย ๆ ผ่านบาร์เยอะมาก	104-106 วุฒิกการศึกษาเป็น	138-141 ต้องอดทนฝืนใจทำ
177	เห็นฝรั่งเยอะแยะไปหมด	ข้อจำกัดในการหางาน	อาชีพขายบริการเพื่อความอยู่
178	แล้วก็มาเจอป้ายหน้าร้าน	107-109 ในมุมมองของ	รอด
179	ว่ารับสมัครผู้หญิงทำงาน	ผู้เข้าร่วมวิจัยการได้งานที่มี	
180	ที่บาร์มีที่พักฟรี ก็เลยเดิน	ที่พักฟรีในตอนที่มาถึง	
181	เข้ามาถามเค้า ก็เลยอยู่ที่นี้	พัทธาคือข้อเสนอที่ดี	144-145 ต้องฝืนใจอดทนทำ
182	มาตลอด	109 คิดถึงลูกสาวที่เสียไป	อาชีพขายบริการแม้ว่าจะอยู่ใน
183	ผู้วิจัย: ขอให้ช่วยเล่า	อย่างมาก	ความกลัว
184	ประสบการณ์ที่เข้ามาทำ	109-111 รู้สึกสับสนว่า	146 “ทำไมชีวิตมันเฮงซวย
185	อาชีพนี้ได้ใหม่ว่าเป็น	ทำไมตนเองถึงตัดสินใจมา	ขนาดนี้” การประกอบอาชีพ
186	ยังไงบ้าง	ที่พัทธา แต่อาจเป็นเพราะ	ขายบริการทางเพศเป็นความ
187	ผู้เข้าร่วมวิจัย: ก็หลังจาก	ไม่ต้องการพบเห็นใครอีก	เลวร้ายของชีวิต
188	มาที่บาร์ ตอนนั้นคือบอก	เลย	147-149 ไม่สามารถเรียกร้อง
189	กับตัวเองอะไรก็ทำหมด	111-113 ยังรู้สึกสับสนและ	ความเป็นธรรมให้กับตนเองได้
190	เพราะตอนออกจาก	ไม่พร้อมที่จะทำงาน ไม่	เพราะอาชีพขายบริการทางเพศ
191	โรงงานก็รู้อยู่แล้วงานมัน	สามารถพูดคุยหรือรับฟัง	ยังไม่เป็นที่ยอมรับ
192	หายาก เราเรียนน้อยจะไป	คำสั่งใด ๆ ได้ เพราะยังคง	152-153 โกรธและสับสนที่
193	ทำงานอะไร แล้วก็ไต่ขึ้น	คิดถึงเรื่องลูกสาว	ชีวิตของตัวเองต้องมาเจอแต่
194	มาด้วยว่าโรงงานกำลังจะ	115-120 มีเพียงเจ้าของบาร์	เรื่องเลวร้ายอยู่ตลอดเวลา
195	เลิกจ้างเพราะมันเจ๊ง พอ	ที่รู้เรื่องที่เกิดขึ้นกับลูกสาว	153-154 การต้องมาทำอาชีพ

คนที่ 4	1) คำสัมภาษณ์	2) ประเด็นสำคัญ	3) ใจความสำคัญ
196 197 198 199 200 201 202 203 204 205 206 207 208 209 210 211 212 213 214 215 216 217 218 219 220 221 222 223	มาถึงที่บาร์ตอนนั้นก็อย่าง ที่บอกแหละแค่หาที่ซุก หัวนอน ใจมันสลายทุก ครั้งที่คิดถึงลูก ไม่รู้อะไร มันคลอใจให้ต้องมาที่ พัทยา รู้แค่ว่าอยากหนี หน้าทุกคน พอเริ่มทำงาน เค้าก็มีคนสอนงาน ว่าต้อง ทำอะไรยังไงบ้าง ตอน นั้นจำได้ว่าเหมือนเค้าพูด หูซ้ายทะลุหูขวา เพราะ เหมือนเป็นคนเสียสติ ผู้วิจัย: แล้วหลังจากนั้น เป็นยังไงต่อคะ ผู้เข้าร่วมวิจัย: ก็เริ่ม ทำงาน ที่ร้านเค้าก็คีนะ เค้าให้แค่เจ้าของบาร์แะ ฟัง เพราะเค้าถามว่าเราได้ ยินเรื่องงานนี้จากใคร ถามว่าเรามีญาติพี่น้องที่ พัทยามั้ย เราเลยเล่าให้เค้า ฟังเรื่องลูกสาว หลังจาก นั้นเค้าเหมือนเห็นใจมั้ง ทำอะไรไม่ถูก เค้าก็ไม่ได้ ว่าอะไรมา เพราะจริง ๆ ทางนี้ไม่ได้เป็นคนฉลาด (หัวเราะ) แต่ก็พยายามจำ เอา พอทำงานตอนแรกก็	จึงรู้สึกว่าจะได้รับความเห็นใจ ในการทำงานเวลาที่ทำงาน บกพร่อง 121 กล่าวโทษตัวเองว่าไม่ ฉลาด เป็นเพราะตนเอง เรียนรู้อะไรไม่เร็ว 122-123 ในตอนแรกไม่ได้ มีแขกมาซื้อตัวออกไป คิด ว่าเป็นเพราะอุปสรรคทาง ภาษาในการสื่อสารเป็น ปัญหาที่แะไม่เลือก 123-124 ช่วงที่ไม่มีแขกมา ซื้อตัวออกไป อยู่ได้เพราะที่ พักฟรีและได้เงินทิปจาก แขก 125 “แค่พอซุกหัวนอน” ความรู้สึกอยู่ไปวัน ๆ แบบ ไม่มีจุดมุ่งหมาย จึงไม่กังวล ว่าตัวเองจะใช้ชีวิตอยู่ อย่างไร 128-131 มีประสบการณ์เจอ แขกโรคจิตและทำร้าย ร่างกาย 131-136 เคยมีประสบการณ์ ที่ถูกแขกผู้ชายหลายคน บังคับขืนใจ แต่ต้องยอมทำ เพื่อรักษาชีวิตไว้	ขายบริการทางเพศคือความ เลวร้ายที่สุดในชีวิตไม่ต่างจาก การที่ต้องมาสูญเสียลูกไป 155-157 โทษเวรกรรมที่ทำให้ ตัวเองต้องเจอเรื่องเลวร้าย 155-157 การโทษตนเองเป็น สาเหตุที่ทำให้ลูกสาวเสียชีวิต 160-162 ต้องการจะเลิกอาชีพ ขายบริการอยู่ตลอดเวลา แต่ไม่ สามารถทำได้ 160-162 การทำอาชีพขาย บริการคือการถูกลงโทษที่ตน เป็นสาเหตุให้ลูกเสียชีวิต 162 รู้สึกผิดกับการเสียชีวิต ของลูก 163-164 วุฒิการศึกษาเป็น สาเหตุของการจำใจทำอาชีพ ขายบริการ 163-164 อายุเป็นข้อจำกัดใน การทำงาน 167-169 ยังคงมีความสัมพันธ์ ที่ไม่ดีกับแม่หลังจากลูกสาว เสียชีวิต 174-175 ต้องปิดบังแม่เกี่ยวกับ การมาประกอบอาชีพขาย

คนที่ 4	1) คำสัมภาษณ์	2) ประเด็นสำคัญ	3) ใจความสำคัญ
224	ไม่มีผู้ชายมาซื้อเรา	135-136 “พยายามทำเอาใจ	บริการทางเพศ
225	ออกไปห rokok เราพูดภาษา	ดีสู้เสือ” กลัวและไม่เต็มใจ	177-178 รู้สึกผิดต่อแม่เรื่องที่
226	ไม่ได้ แต่ก็อาศัยกินทิป	แต่ต้องรักษาชีวิตให้รอด	ตนเองเป็นสาเหตุของการตาย
227	พอดคืออยู่ที่ร้าน อาศัยอยู่กับ	จากเหตุการณ์ที่ถูกแขก	ของลูกสาว
228	เค้าฟรี ก็แทบไม่ได้จ่าย	หลายคนขึ้นใจ	177-178 ต้องโกหกแม่เกี่ยวกับ
229	อะไร แคंपอซุกหัวนอน		การมาประกอบอาชีพขาย
230	ผู้วิจัย: แล้วมี		บริการทางเพศ
231	ประสบการณ์อะไรบ้าง		
232	จากการทำอาชีพนี้ที่เราจำ	138-141 ไม่ได้รับการ	181-182 อาชีพขายบริการทาง
233	ได้แม่นเลยคะ	ปฏิบัติอย่างเป็นธรรมจาก	เพศส่งผลกับจิตใจในทางลบ
234	ผู้เข้าร่วมวิจัย: หลังจาก	แขกที่มาซื้อบริการทางเพศ	181-182 การสูญเสียลูกและ
235	เริ่มออกไปกับลูกค้าบ้าง ก็	และต้องอดทนเพื่อรักษา	การที่ต้องมาทำอาชีพขาย
236	เจอแต่พวกแขกแปลก ๆ	ชีวิตไว้	บริการเป็นความทุกข์ใจที่
237	แหละ เหมือนมันโรจจิต		เหมือนอยู่ในนรก
238	แบบพวกมีรสนิยมในการ		182 รู้สึกไม่มีความสุขในการ
239	หลับนอนแบบทำร้าย		ประกอบอาชีพขายบริการทาง
240	ร่างกาย ก็ครั้งหนึ่งที่หนัก		เพศแต่ต้องฝืนใจทน
241	สุดเพราะเกือบเอาชีวิตไม่	144-145 รู้สึกกลัวและ	183 ต้องฝืนใจทำอาชีพขาย
242	รอด เพราะมันซื้อเรา	สับสนว่าจะทำยังไงต่อไป	บริการทางเพศถึงแม้ว่าไม่
243	ออกไป แต่พอเราเปิด	หลังจากถูกแขกขึ้นใจ	ต้องการ
244	ประตูเข้าห้องมันไป มันมี	146 “ทำไมชีวิตมันเฮงซวย	183-184 การดื่มเหล้าเป็นส่วน
245	เพื่อนมันรอกอีกประมาณ	ขนาดนี้” อารมณ์โกรธและ	หนึ่งของอาชีพขายบริการทาง
246	สามสี่คน ตอนนั้นยอมรับ	สิ้นหวังของผู้เข้าร่วมวิจัยที่	เพศเพราะช่วยให้ทำงานง่ายขึ้น
247	ว่าทำอะไรไม่ถูก พยายาม	รู้สึกว่าจะทำไม่ตนเองต้องมา	183-184 การดื่มเหล้าส่งผลเสีย
248	ทำเอาใจดีสู้เสือแต่สุดท้าย	เจอเรื่องแบบนี้	ต่อสุขภาพ
249	ก็ไม่รอด	147-149 ไม่สามารถ	186-187 การประกอบอาชีพ
250	ผู้วิจัย: เกิดอะไรขึ้นคะ	เรียกร้องความเป็นธรรม	ขายบริการทำให้เสพติดเหล้า
251	ผู้เข้าร่วมวิจัย: ก็มันบอก	ให้กับตนเองได้ เพราะ	(แอลกอฮอล์)

คนที่ 4	1) คำสัมภาษณ์	2) ประเด็นสำคัญ	3) ใจความสำคัญ
252	ว่ามันซื้อมาแล้ว เราก็ทำ	อาชีพขายบริการทางเพศยัง	186-187 เหล้า คือตัวช่วยสำคัญ
253	อาชีพนี้อยู่แล้ว เดี่ยวเพิ่ม	ไม่เป็นที่ยอมรับ	ในการทำงาน
254	เงินให้ แต่ก็คือไม่ได้มาก	152-153 รู้สึกโกรธและ	190 การที่ต้องมาทำอาชีพขาย
255	นะ พุดง่าย ๆ คือ โคนรุม	สับสนที่ตัวเองต้องมาเจอ	บริการเป็นความทุกข์ใจที่
256	โทรม แต่เราก็ต้องทนนะ	แต่เรื่องเลวร้าย	เหมือนอยู่ในนรก
257	ตอนนั้นแต่ภาวนาว่าต้อง	153-154 เคยคิดว่าเรื่องที่	191 รู้สึกผิดกับการเสียชีวิต
258	รอดออกไป ก็คือพยายาม	เกิดกับลูกสาวคือเรื่องที่	ของลูก
259	ไม่ทำให้พวกมัน โกรธ	เลวร้ายที่สุด แต่การที่ต้อง	192-193 การมาทำงานอาชีพ
260	สุดท้ายก็รอดแหละ มัน	มาทำงานอาชีพขายบริการ	ขายบริการคือการถูกลงโทษ
261	โยนเงินให้ จำได้ว่า	ทางเพศกลับเลวร้ายไม่ต่าง	194 อาชีพขายบริการทางเพศ
262	ออกมาจากห้องได้ วิ่ง	กับการเสียชีวิตลูกสาว บ่งบอก	ส่งผลกระทบต่อจิตใจอย่าง
263	กลับบาร์ ในหัวคิดว่าจะ	ถึงความทุกข์ใจที่ผู้เข้าร่วม	มาก
264	ทำยังไงดีเพราะเราไม่เคย	วิจัยต้องประสบ	194 อาชีพขายบริการทางเพศ
265	เจออะไรแบบนี้ ตอนนั้น	155-157 โทษเวรกรรมที่ทำ	ทำให้รู้สึกไร้ค่า ไม่เป็นที่
266	ทั้งโกรธทั้งเจ็บใจ ทำไม	ให้ตัวเองต้องเจอเรื่อง	ยอมรับ
267	ชีวิตมันเฮงซวยขนาดนี้	เลวร้ายแบบนี้ เพราะตนเคย	194-195 รู้สึกไม่มีความสุขใน
268	พอมานอกที่บาร์ เค้าก็	ทำผิดกับลูกสาว ที่ผู้เข้าร่วม	การประกอบอาชีพขายบริการ
269	บอกวิธีว่าต่อไปต้องระวัง	วิจัยคิดว่าตนเป็นสาเหตุที่	ทางเพศ
270	ยังไงแต่สุดท้ายก็ไม่ได้	ทำให้ลูกสาวเสียชีวิต	195-196 ต้องการเลิกอาชีพขาย
271	แจ้งตำรวจนะ เพราะ	160-162 ต้องการจะเลิก	บริการทางเพศ
272	จะแจ้งว่ายังไงในเมื่อเรา	อาชีพขายบริการอยู่	
273	ขายตัวอะ	ตลอดเวลา แต่ไม่สามารถ	196-198 อาชีพขายบริการทาง
274	ผู้วิจัย: แล้วประสบการณ์	ทำได้ เพราะรู้สึกว่าตนเอง	เพศส่งผลให้รู้สึกไม่ดีกับตัวเอง
275	นั้นมันส่งผลยังไงกับเรา	ต้องยอมรับการลงโทษที่ทำ	และไม่มีความสุข
276	หลังจากนั้น	ให้ลูกเสียชีวิต	196-198 กล่าวโทษตัวเองเรื่อง
277	ผู้เข้าร่วมวิจัย: คือไม่เข้าใจ	162 เรากำลังยอมรับ	การเสียชีวิตของลูก
278	ชีวิตว่าทำไมมันถึง	บทลงโทษ = การที่ต้องมา	198-200 ต้องมีความสัมพันธ์
279	โหดร้ายกับเราจัง เหมือน	ทำอาชีพขายบริการทางเพศ	กับผู้ขายมากมายเพื่อเงิน ทำให้

คนที่ 4	1) คำสัมภาษณ์	2) ประเด็นสำคัญ	3) ใจความสำคัญ
280	ปัญหาที่เกิดกับลูกสาวมัน	163-164 ไม่สามารถหางาน	ตนเองรู้สึกไม่มีค่าและไม่มี
281	คือที่สุดแล้ว พอมาเจอ	อื่นทำได้ เนื่องจากข้อจำกัด	ความสุข
282	เหตุการณ์กับพวกแขก	ทางวุฒิการศึกษาและอายุที่	204-206 อาชีพขายบริการทาง
283	พวกนี้คือเข็ดขยาดเลย	มากแล้ว	เพศทำให้รู้สึกไร้ค่าและไม่มี
284	มองว่าชีวิตเราไปทำกรรม	164 ต้องจำใจทำอาชีพขาย	ความภาคภูมิใจในตนเอง
285	อะไรไว้จะอะไรห	บริการต่อไปเพราะต้อง	204-206 อาชีพขายบริการทาง
286	ละเนอะ ก็เราเป็นเหมือน	ดูแลแม่	เพศทำให้รู้สึกอับอาย
287	คนที่ทำให้ลูกตาย นี่คง	167-169 ยังคงมี	207-208 อาชีพขายบริการทาง
288	เป็นบทลงโทษมั้ง	ความสัมพันธ์ที่ไม่ดีกับแม่	เพศทำให้ไม่มีความมั่นใจที่จะ
289	ผู้วิจัย: แล้วตอนนั้นเราเคย	หลังจากลูกสาวเสียชีวิต	ใช้ชีวิตปกติข้างนอกได้
290	คิดเรื่องเลิกอาชีพนี้ไหม		210-212 การแต่งตัวสามารถ
291	คะ		บ่งชี้ให้คนคิดว่าตนทำงาน
292	ผู้เข้าร่วมวิจัย: เคนนะ เคย	174-175 ปกปิดและโกหก	อาชีพขายบริการได้
293	ทุกวัน แม่กระทั่งตอนนี้ที่	แม่เรื่องการมาทำงานอาชีพ	215-216 การดื่มเหล้าเป็น
294	เรานั่งคุยกัน แต่มันไม่ได้	ขายบริการทางเพศที่พัทธา	วิธีการจัดการกับผลกระทบ
295	มันเหมือนว่าเรากำลัง	177-178 รู้สึกผิดกับแม่เรื่อง	ทางใจที่เกิดจากอาชีพขาย
296	ยอมรับบทลงโทษ เอาจริง	ที่ตนเองเป็นสาเหตุของการ	บริการทางเพศ
297	ๆ ออกไปแล้วเราจะไปทำ	ตายของลูกสาว และที่	
298	อะไรได้ อายุก็ขนาดนี้	โกหกแม่เรื่องการมาทำงาน	215-216 การดื่มเหล้า สามารถ
299	เรียนก็น้อย อีกอย่างยัง	อาชีพขายบริการทางเพศที่	ช่วยเรื่องผลกระทบทางจิตใจ
300	เราก็ยังต้องส่งเงิน ไปดูแล	พัทธา	ในระยะสั้นเท่านั้นแต่ช่วยให้
301	แม่		สามารถทนทำงานอาชีพขาย
302	ผู้วิจัย: แล้วเคยได้กลับไป		บริการต่อไปได้
303	เจอแม่มียะ หลังจากมา	181-182 อาชีพขายบริการ	216-217 การดื่มเหล้าเป็นส่วน
304	ทำงานที่พัทธา	ทางเพศส่งผลกับจิตใจ	หนึ่งของอาชีพขายบริการทาง
305	ผู้เข้าร่วมวิจัย: เคยกลับไป	ในทางลบ การที่ผู้เข้าร่วม	เพศ
306	ครั้งเดียววานร้อยวันลูก	วิจัยเปรียบเทียบการสูญเสีย	217-218 การดื่มเหล้าทำให้
307	แกเหมือนใจเย็นลง มอง	ลูกสาว และการที่ต้องมาทำ	สามารถลืมความทุกข์ใจ

คนที่ 4	1) คำสัมภาษณ์	2) ประเด็นสำคัญ	3) ใจความสำคัญ
308	หน้าเราบ้างแต่ไม่พูดด้วย	อาชีพขายบริการเป็นความ	และสามารถนอนหลับได้
309	เราก็ไปอาศัยบ้านเพื่อน	ทุกข์ใจที่เหมือนอยู่ในนรก	218-219 การดื่มเหล้า ทำให้ไม่
310	สนิทนอนตอนกลับไป	182 การต้องฝืนใจอดทนทำ	ต้องจดจำหรือคิดมากใน
311	เพราะแม่อาศัยอยู่กับญาติ	อาชีพขายบริการคือ “นรก”	ช่วงเวลาหนึ่งสั้น ๆ และช่วยให้
312	พี่น้องที่นับถือกัน เราก็	รู้สึกไม่ชอบและไม่มี	สามารถทำงานอาชีพขาย
313	ไม่ได้มีเงินอะไร แต่คดี	ความสุข	บริการต่อไปได้
314	มันมีเงินมาช่วยเหลือเรื่อง	183 ต้องฝืนใจทำอาชีพขาย	219-220 การได้เข้าวัดทำบุญ
315	ทำศพ เราก็ยกให้แม่	บริการทางเพศถึงแม้ว่าไม่	ให้ลูก คือวิธีรับมือกับ
316	จัดการหมด ก็คือให้แกมี	ต้องการ	ผลกระทบทางจิตใจที่เกิดขึ้น
317	เงินติดตัวไว้ใช้แหละ จำ	183-184 อาชีพขายบริการ	จากการประกอบอาชีพขาย
318	ได้ว่าคำสุดท้ายแก่ถาม	ทางเพศทำให้ต้องดื่มเหล้า	บริการทางเพศ
319	“แล้วมึงจะไปไหน” ตอน	และเมื่อดื่มเหล้าเมาทำให้	220-221 อาชีพขายบริการทาง
320	นั้นก็ไม่น่าบอกแกว่าเรา	สามารถทำงานได้ง่ายขึ้น	เพศส่งผลกระทบทางจิตใจ
321	มาทำงานที่พัทธา ก็บอก	แต่ส่งผลเสียต่อร่างกาย	อย่างมาก
322	แกว่าไปอาศัยกับเพื่อนที่	186-187 ขอมรับว่าตนคิด	220-221 วิธีช่วยลดผลกระทบ
323	ต่างจังหวัดและก็หางาน	เหล้า และเหล้าเป็นเหมือน	ทางใจจากการทำอาชีพขาย
324	ทำ จะส่งเงินมาให้ใช้ ไม่	วิธีเดียวที่ช่วยให้สามารถ	บริการคือการเลิกอาชีพขาย
325	กล้าสบตาแกว่ารู้สึกผิดกับ	ทำงานในอาชีพนี้ได้	บริการเท่านั้น
326	แม่กับลูก	190 การที่ต้องมาทำอาชีพ	222-223 อาชีพขายบริการทาง
327	ผู้วิจัย: แล้วคิดว่าการทำ	ขายบริการเป็นความทุกข์ใจ	เพศทำให้รู้สึกไร้ค่า ไม่ได้รับ
328	อาชีพขายบริการมันส่งผล	ที่เหมือนอยู่ในนรก	การยอมรับจากสังคม
329	ยังไงกับเราบ้างคะ	191 ความรู้สึกผิดและคิดถึง	222-223 อาชีพขายบริการทาง
330	ผู้เข้าร่วมวิจัย: โศคร	ลูกอย่างมาก รวมถึง	เพศทำให้ไม่มีความภาคภูมิใจ
331	เลวร้าย เสียลูกที่ว่าสุด ๆ	ความรู้สึกผิดต่อแม่	ในตนเอง
332	แล้ว การต้องมาทำงานนี้ก็	192-193 อยู่กับความรู้สึก	222-223 อาชีพขายบริการทาง
333	เหมือนอยู่ในนรกอะ ฝืน	ผิด การมาทำงานอาชีพขาย	เพศทำให้ไม่สามารถยอมรับ
334	ใจแม่งทุกอย่าง ตอนอยู่	บริการคือการถูกลงโทษ	และรักตัวเองได้
335	กับแขก ต้องมา ต้อง	194 อาชีพขายบริการทาง	225-230 การดื่มเหล้า ทำให้ไม่

คนที่ 4	1) คำสัมภาษณ์	2) ประเด็นสำคัญ	3) ใจความสำคัญ
336	แสร้งว่าเราสนุก สุขภาพ	เพศส่งผลกระทบต่อจิตใจ	ต้องจดจำหรือคิดมากใน
337	แย่ ปกติก่อนมาทำงานเรา	ทำให้รู้สึกไร้ค่า ไม่ได้รับ	ช่วงเวลาหนึ่งสั้น ๆ และช่วยให้
338	ก็กินเหล้าอยู่แล้วนะ แต่	การยอมรับ ไม่มี ความ	สามารถทำงานอาชีพขาย
339	กินเหล้าที่พ่อกินแล้วเรียก	ภาคภูมิใจในตนเอง รู้สึกไม่	บริการต่อไปได้
340	อาบ เพราะกินเยอะจริง	ดีกับตัวเอง โทษตัวเอง และ	229-231 ความรู้สึกขยะแขยง
341	ถ้าไม่ได้กินวัน ไหนก็สั้น	ไม่มีความสุข	ต่อแขกที่มาซื้อบริการทางเพศ
342	ติดเหล้าแล้ว	194-195 “อยู่แบบไร	229-231 รู้สึกไม่มีความสุขใน
343	ผู้วิจัย: แล้วการทำอาชีพนี้	วิญญานไปวัน ๆ ” ใช้ชีวิต	การประกอบอาชีพขายบริการ
344	มันส่งผลยังไงกับใจเรา	แบบไม่มีจุดมุ่งหมายและ	ทางเพศแต่ต้องฝืนใจทำ
345	บ้างคะ	ไม่มีความสุข	231-233 การทำบุญไปให้ลูก
346	ผู้เข้าร่วมวิจัย: ทำงานนี้นะ	195-196 รอคอยว่าเมื่อไหร่	เป็นวิธีช่วยเรื่องผลกระทบทาง
347	หรือ? นรกอะ ทุกข์มาก	<u>บทลงโทษนี้มันจะจบสักที</u>	ใจ ทำให้สบายใจขึ้น
348	ในทุก ๆ วัน คิดถึงลูก	= การได้เลิกออกจากอาชีพ	232-233 รู้สึกผิดกับการ
349	รู้สึกผิดกับลูก กับแม่	ขายบริการทางเพศ	เสียชีวิตของลูก การที่ต้องทำ
350	เหมือนอยู่กับความรู้สึก	196-198 อาชีพขายบริการ	อาชีพขายบริการคือการ โคน
351	ผิด การมาทำงานอาชีพนี้	ทางเพศส่งผลให้รู้สึกไม่ดี	ลงโทษ
352	เหมือนเป็นบทลงโทษที่	กับตัวเอง โทษตัวเองเรื่องที่	233 ต้องการเลิกอาชีพขาย
353	เราต้องเจอ ใจมันเจ็บปวด	ลูกเสียชีวิต และไม่มี	บริการทางเพศแต่ทำไม่ได้
354	มาก เราไม่มีค่า ไม่มี	ความสุข	235-236 ต้องการเลิกอาชีพขาย
355	เกียรติ อยู่แบบไรวิญญาน	198-200 ต้องมี	บริการทางเพศ
356	ไปวัน ๆ รอคอยว่า	ความสัมพันธ์กับผู้ชาย	235-236 รู้สึกไม่มีความสุขใน
357	เมื่อไหร่บทลงโทษนี้มัน	มากมายเพื่อเงิน ทำให้	การประกอบอาชีพขายบริการ
358	จะจบสักที ความทุกข์ใน	ตนเองรู้สึกไม่มีค่าและไม่มี	ทางเพศ
359	ใจ มันกัดกร่อนเราทุกวัน	ความสุข	235-236 “ออกจากนรก” = การ
360	เกลียดตัวเอง โทษตัวเองที่	200-201 มองว่าตนเองไร้ค่า	เลิกอาชีพขายบริการทางเพศ
361	เป็นคนที่ทำให้ลูกตาย	และเป็นผู้หญิงที่ไม่ดี ไม่	236-238 ต้องการออกจาก
362	การต้องไปนอนกับผู้ชาย	สามารถยอมรับตนเองได้	อาชีพขายบริการทางเพศแต่ไม่
363	มากมายทั้งที่เราแทบไม่	อีกต่อไป	รู้ว่าจะสามารถไปทำงานอะไร



คนที่ 4	1) คำสัมภาษณ์	2) ประเด็นสำคัญ	3) ใจความสำคัญ
364	รู้จัก ไม่รัก มันเป็นเรื่องที่	204-206 อาชีพขายบริการ	ได้
365	น่าขยะแขยงที่สุด เรารู้สึก	ทางเพศทำให้รู้สึกไร้ค่าและ	
366	สกปรก และก็ไม่ชอบ	ไม่มีความภาคภูมิใจใน	238-239 ยังรู้สึกผิดกับการ
367	ตัวเอง	ตนเอง และเป็นอาชีพที่น่า	เสียชีวิตของลูก และไม่รู้ว่าแม่
368	ผู้วิจัย: แล้วมีผลกระทบ	อายุ	ให้อภัยตนเองหรือยัง
369	ทางใจอะไรอีกบ้างที่เกิด	207-208 ไม่มีความมั่นใจที่	240 ต้องการเป็นลูกที่ดีของแม่
370	จากการทำอาชีพนี้คะ	จะใช้ชีวิตปกติข้างนอกได้	และเลี้ยงดูแม่อย่างดี
371	ผู้เข้าร่วมวิจัย: รู้สึกว่าค่า	เพราะคิดว่าคนทั่วไปรู้ว่า	240-241 ต้องการมีเงินสักก้อน
372	ความเป็นคนของเราไม่มี	ตนเองทำอาชีพขายบริการ	ไปเปิดร้านขายของอยู่กับแม่ใน
373	เหลือเลย เหมือนไปที่	จึงทำให้อับอาย	อนาคต
374	ไหนถ้าไม่ไช้บาร์ เราก็จะ	209 ไม่ได้ใช้ชีวิตข้างนอก	241-243 อาชีพขายบริการทาง
375	ไม่กล้าสบตาคนนะ	แบบคนปกติทั่วไปนอกจาก	เพศส่งผลกระทบต่อทางจิตใจ
376	เพราะรู้สึกอาย คิดว่าใคร	อยู่ที่บาร์ ห้องนอนและ	อย่างมาก
377	ๆ ก็ดูออกว่าเราทำอาชีพ	ตลาดเท่านั้น	241-243 ไม่มีวิธีใดช่วย
378	อะไร เสื้อผ้าการแต่งตัว	210-212 การแต่งตัว	ผลกระทบต่อทางใจได้อย่างยั่งยืน
379	จริง ๆ แทบไม่ได้ออกไป	สามารถทำให้คนคิดว่าตน	นอกจากเลิกอาชีพขายบริการ
380	ไหนนอกจากที่บาร์กับ	ทำงานอาชีพขายบริการได้	เท่านั้น
381	ห้องนอน แต่บางครั้ง	215-216 วิธีการจัดการกับ	242-243 ความหวังสูงสุดคือ
382	ออกไปซื้อข้าวที่ตลาด ไป	ผลกระทบต่อทางใจที่เกิดจาก	การเลิกอาชีพขายบริการทาง
383	วัดก็พยายามใส่เสื้อปิดตัว	อาชีพขายบริการทางเพศคือ	เพศ
384	ใหญ่ ๆ ที่คิดว่าปิดมิดชิด	การดื่มเหล้า ทำให้ผู้เข้าร่วม	246-248 การมีคนคอยรับฟัง
	สุดไป เพราะส่วนมากก็มี	วิจัยไม่ต้องจดจำหรือคิด	สามารถช่วยให้รู้สึกว่าตนเอง
	แต่ชุดทำงานที่มันไม่	มากในช่วงเวลาหนึ่งสั้น ๆ	ยังมีค่าพอ
	เรียบริ่อย เรารู้สึกไร้ตัวตน	และช่วยให้สามารถทำงาน	248-249 ต้องการให้เรื่องราว
	ผู้วิจัย: แล้วเรามีวิธีรับมือ	อาชีพขายบริการต่อไปได้	ของตนเองเกิดประโยชน์ต่อคน
	กับผลกระทบต่อทางจิตใจที่	216-217 การดื่มเหล้าเป็น	อื่นบ้างไม่มากนักน้อย
	เกิดขึ้นอย่างไรบ้างคะ	ส่วนหนึ่งของอาชีพขาย	251 ไม่มีใครที่สามารถพูดคุย
	ผู้เข้าร่วมวิจัย: วิธีรับมือ	บริการทางเพศ	หรือปรึกษาได้ที่พืชมามาก่อน

คนที่ 4	1) คำสัมภาษณ์	2) ประเด็นสำคัญ	3) ใจความสำคัญ
	<p>กับเรื่องทางใจเธอ? คิดว่ากินเหล้านะ อย่างที่บอก เพราะว่างานนี้มันต้องกินเหล้าอยู่แล้ว แต่ตอนนี้คือถ้าไม่เมาก็ไม่หลับ เพราะความทุกข์ในใจของเรา ก็ใช้เหล้าแก้ปัญหา (หัวเราะ) อีกอย่างก็ไปวัดไปทำบุญให้ลูก ก็สบายใจขึ้น การอยู่กับอาชีพนี้ยากตรงไม่มีอะไรช่วยให้ใจเราดีขึ้นได้หรอก เพราะเรารู้สึกไม่มีคุณค่า ไม่เป็นที่ต้องการ สังคมก็ไม่ยอมรับผู้หญิงขายตัว ผู้วิจัย: แล้วคิดว่าวิธีที่เราใช้อยู่ได้ผลไหมคะ ผู้เข้าร่วมวิจัย: การกินเหล้าก็ช่วยทำให้ลืมได้ บางทีเมามันก็ทำงานง่ายด้วย เพราะเราไม่ต้องมารับรู้อะไร ช่วยให้ออกไปแล้วก็ลืมทุกข์ไปได้สักพัก ถ้าไม่เมาลองคิดดูสิการต้องไปนอนกับผู้ชายที่แทบไม่รู้จัก ไม่รัก นรกดัด โคตรขยะแขยง แต่เพราะเป็นงานเราก็ต้องทำ</p>	<p>217-218 การดื่มเหล้าทำให้สามารถลืมความทุกข์ในใจ และสามารถนอนหลับได้</p> <p>218-219 การดื่มเหล้า ทำให้ผู้เข้าร่วมวิจัยไม่ต้องจดจำหรือคิดมากในช่วงเวลาหนึ่งสั้น ๆ และช่วยให้สามารถทำงานอาชีพขายบริการต่อไปได้</p> <p>219-220 การได้เข้าวัดทำบุญให้ลูก คือวิธีรับมือกับผลกระทบทางจิตใจที่เกิดขึ้นจากการประกอบอาชีพขายบริการทางเพศ</p> <p>220-221 อาชีพขายบริการทางเพศส่งผลกระทบทางจิตใจอย่างมาก ไม่มีวิธีช่วยลดผลกระทบทางใจได้อย่างยั่งยืน นอกจากเลิกอาชีพขายบริการเท่านั้น</p> <p>222-223 อาชีพขายบริการทางเพศทำให้รู้สึกไร้ค่า ไม่ได้รับการยอมรับจากสังคม ไม่มีความภาคภูมิใจในตนเอง และรู้สึกไม่ดีกับตัวเอง</p> <p>225-230 การดื่มเหล้า ทำให้ผู้เข้าร่วมวิจัยไม่ต้องจดจำ</p>	<p>250-252 การมีคนรับฟัง สามารถช่วยลดความทุกข์จากการประกอบอาชีพขายบริการได้</p>

คนที่ 4	1) คำสัมภาษณ์	2) ประเด็นสำคัญ	3) ใจความสำคัญ
	<p>พอเรามันก็ไม่ต้องมาคิดมาก ส่วนการได้ไปวัดทำบุญให้ลูกก็สบายใจขึ้น โดยเฉพาะช่วงที่คิดถึงเค้ามาก ๆ อยากให้ลูกให้อภัย อยากออกไปจากตรงนี้เร็ว ๆ</p> <p>ผู้วิจัย: แล้วคิดว่ามีวิธีอย่างอื่นอีกมั้ยคะ?</p> <p>ผู้เข้าร่วมวิจัย: เอาจริง ๆ นะ ถ้าได้ออกจากอาชีพนี้คือเหมือนออกจากนรกเลย ใจเราพร้อมอยากไปมาก แต่เราไม่รู้ ออกแล้วจะไปอยู่ไหน ทำอะไรต่อ ยังมีแม่ที่ต้องดูแล ตอนนี้ก็มีคุยกันบ้าง แยกก็อ่อนลงไม่รู้แก่ให้อภัยเรามั้ย แต่เราอยากเป็นลูกที่ดีต่อจากนี้ อยากเลิกอาชีพ มีเงินบ้างพอเอาไปเปิดร้านขายของ การทำงานตรงนี้มีมันส่งผลเสียกับเราเยอะมาก ๆ ไม่มีอะไรช่วยได้นอกจากเลิกอาชีพนี้เท่านั้น</p> <p>ผู้วิจัย: มีอะไรอย่างอื่นที่อยากจะบอกไหมคะ</p>	<p>หรือคิดมากและสามารถลืมความทุกข์ในใจ ช่วยเพิ่มความกล้าให้สามารถทำงานอาชีพขายบริการต่อไปได้</p> <p>229-231 “นรกชัด โคตรขยะแขยง” = ความรู้สึกของผู้เข้าร่วมวิจัยต่อแขกผู้ชายที่เข้ามาซื้อบริการ ทำให้ผู้เข้าร่วมวิจัยต้องดื่มเหล้าให้เมาเพื่อช่วยให้สามารถทำอาชีพขายบริการต่อไปได้</p> <p>231-233 ทุกครั้งที่มีความทุกข์ที่เกิดจากการทำอาชีพขายบริการมาก ๆ มักใช้วิธีการทำบุญไปให้ลูก เพราะทำให้สบายใจขึ้น</p> <p>232-233 ต้องการให้ลูกยกโทษให้ เพราะผู้เข้าร่วมวิจัยยังรู้สึกว่าเป็นสาเหตุของการตายของลูก และการทำอาชีพขายบริการคือการโดนลงโทษ</p> <p>233 ผู้เข้าร่วมวิจัยต้องการเลิกอาชีพขายบริการอย่างมาก แต่เพราะความรู้สึกผิดต่อลูก จึงทำให้ยังคงทำอาชีพขายบริการอยู่</p>	

คนที่ 4	1) คำสัมภาษณ์	2) ประเด็นสำคัญ	3) ใจความสำคัญ
	<p>ผู้เข้าร่วมวิจัย: อะไรดีหละ (ถอนหายใจ) จริง ๆ วันนี้ไม่คิดว่าตัวเองจะเล่าเรื่องลูกได้ ก็ขอบคุณที่มาสัมภาษณ์นะ อย่างน้อย ๆ รู้สึกมันยังมีคนสนใจ อาชีพต่ำ ๆ แบบนี้ ก็หวังว่าสิ่งที่เราพูดไปมันจะเกิดประโยชน์อะไรบ้าง (หัวเราะ) การได้พูดออกไป มันเหมือนได้ระบาย ขอบคุณที่รับฟัง ปกติพูดกับใครก็ไม่ได้ ที่พัทยาไม่มีใครจริง ๆ ที่เราจะพูดคุยหรือปรึกษาได้ แก่นี่แหละ</p>	<p>235-236 การเลิกอาชีพขายบริการทางเพศ ผู้เข้าร่วมวิจัยเปรียบเหมือนการ “ออกจากนรก” เพราะไม่มีความสุขจากการทำอาชีพนี้</p> <p>236-238 ต้องการออกจากอาชีพขายบริการทางเพศแต่ไม่รู้ว่าตนจะสามารถไปทำงานอะไรได้</p> <p>238-239 ไม่แน่ใจว่าแม่ได้ให้อภัยกับตัวเองแล้วหรือยัง แต่ยังไม่กล้ากลับไปอยู่กับแม่ได้ เพราะยังคงรู้สึกผิดกับแม่เรื่องลูกอยู่</p> <p>240 ต้องการเป็นลูกที่ดีของแม่ คือการได้เลี้ยงดูแม่อย่างดี</p> <p>240-241 ต้องการมีเงินสักก้อนไปเปิดร้านขายของอยู่กับแม่ในอนาคต</p> <p>241-243 อาชีพขายบริการทางเพศส่งผลกระทบต่อทางจิตใจอย่างมาก ไม่มีวิธีใดช่วยผลกระทบต่อทางใจได้อย่างยั่งยืน นอกจากเลิกอาชีพขายบริการเท่านั้น</p> <p>242-243 ความหวังสูงสุดของผู้เข้าร่วมวิจัยคือการ</p>	

คนที่ 4	1) คำสัมภาษณ์	2) ประเด็นสำคัญ	3) ใจความสำคัญ
		<p>หลุดพ้นจากการทำอาชีพขายบริการทางเพศและออกจากเมืองพัทยา โดยเร็วที่สุด</p> <p>246-248 การมีคนรับฟังเรื่องราวสามารถช่วยให้รู้สึกว่าคุณยังมีค่าพอและรับรู้ว่าคุณยังมีคนที่ยอมรับอาชีพขายบริการอยู่บ้าง</p> <p>248-249 ต้องการให้เรื่องราวของตนเองเกิดประโยชน์ต่อคนอื่นบ้างไม่มากนักน้อย</p> <p>251 ไม่มีใครที่สามารถพูดคุยหรือปรึกษาได้ที่พัทยามาก่อน</p> <p>250-252 การมีคนรับฟังสามารถช่วยลดความทุกข์จากการประกอบอาชีพขายบริการได้</p>	